

विद्यया पुरुष-भारती

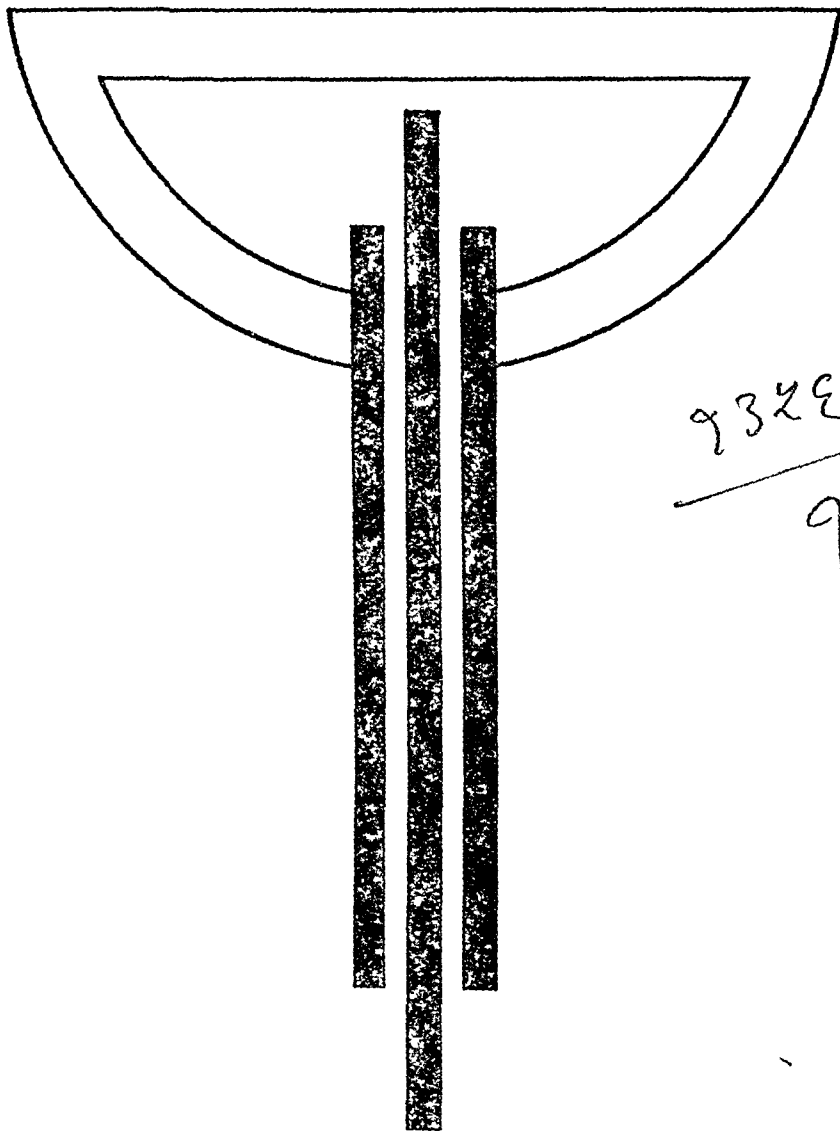

१३५६
१

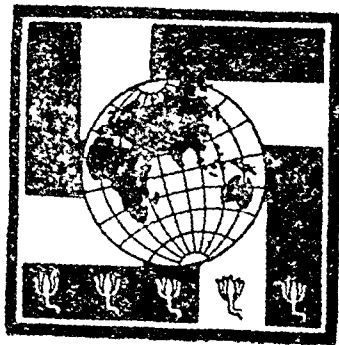

विद्यया वसुधैव कुटुम्बकम्

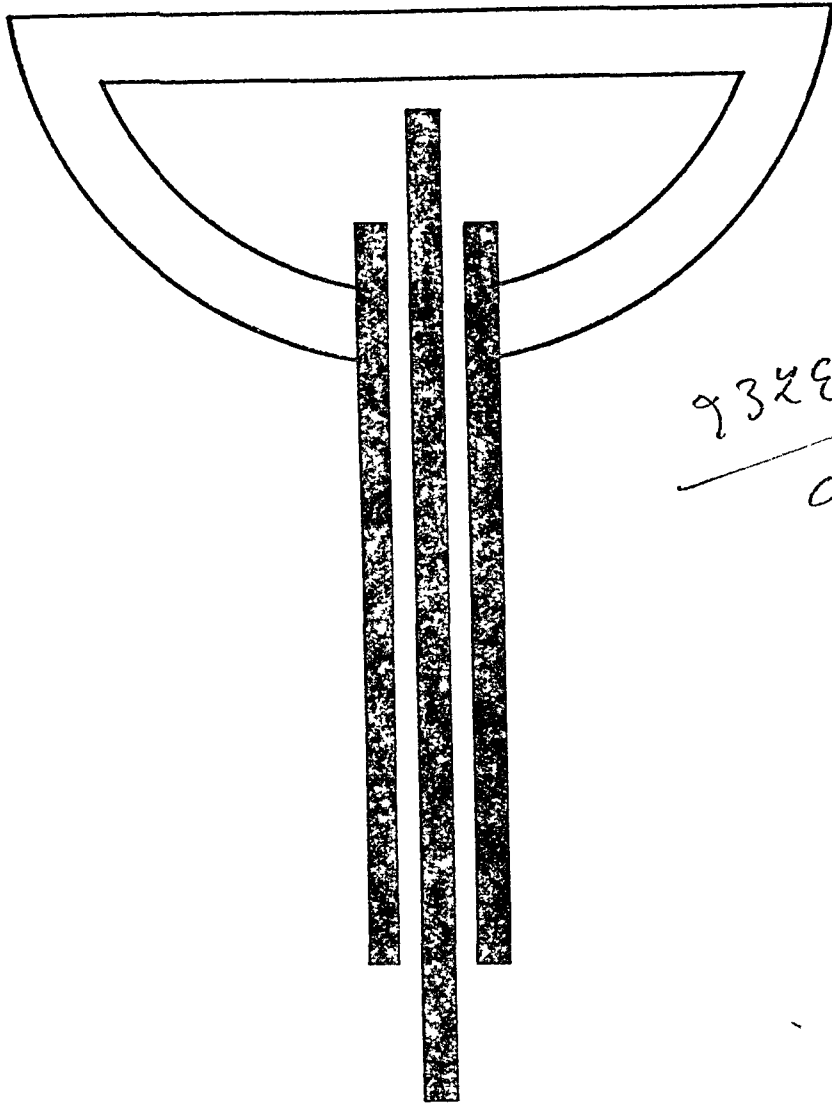

१३२९
१

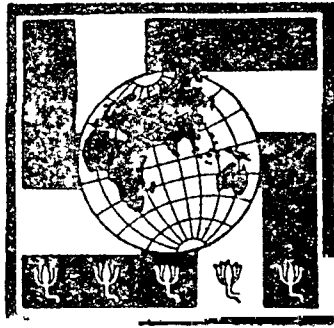



प्रधान संपादक

श्रीनारायण चतुर्वेदी, एम० ए० (लंदन)

शिक्षा-प्रसार अफसर, संयुक्त प्रांत

सयुक्त संपादक

कृष्णवल्लभ द्विवेदी, बी० ए०

सहयोगी लेखक आदि

डा० गोरखप्रसाद, डी० एस-सी० (एडिनबरा),
एफ० आर० ए० एस०, रीडर, गणित, प्रयाग
विश्वविद्यालय ।

श्री० भगवतीप्रसाद श्रीवास्तव, एम० एस-सी०,
एल-एल० बी०, लेक्चरर, भौतिक विज्ञान, किशोरी
रमण इंटरमीडिएट कालेज, मथुरा ।

श्री० मदनगोपाल मिश्र, एम० एस-सी०, लेक्चरर,
रसायन-विज्ञान, कान्यकुब्ज इंटरमीडिएट कालेज,
लखनऊ ।

श्री० वासुदेवशरण अग्रवाल, एम० ए०, एल-एल० बी०,
क्यूरेटर, प्राविंशियल म्यूज़ियम, ऑफ आर्कियालाजी,
लखनऊ ।

श्री० रामनारायण कपूर, बी० एस-सी० (मेटल०),
मेटलर्जिस्ट, नेशनल आयर्न एण्ड स्टील कंपनी लि०,
बेलूर ।

डा० शिवकण्ठ पारडेय, डी० एस-सी०, लेक्चरर, वन-
स्पति-विज्ञान, लखनऊ-विश्वविद्यालय ।

श्री० श्रीचरण वर्मा, एम० एस-सी०, एल-एल० बी०,
लेक्चरर, जीव-विज्ञान, प्रयाग-विश्वविद्यालय ।

श्री० सुरेन्द्रदेव बालुपुरी ।

श्री० सीतलाप्रसाद सक्सेना, एम० ए०, बी० काम०,
लेक्चरर, अर्थशास्त्र, लखनऊ-विश्वविद्यालय ।

डा० रामप्रसाद त्रिपाठी, एम० ए०, डी० एस-सी० (लंदन),
रीडर, इतिहास, प्रयाग-विश्वविद्यालय ।

डा० राधाकमल मुकर्जी, एम० ए०, पी-एच० डी०,
प्रोफेसर, समाज-विज्ञान, लखनऊ-विश्वविद्यालय ।

श्री० वीरेश्वर सेन, एम० ए०, हेडमास्टर, गवर्नमेंट स्कूल
ऑफ आर्ट्स एण्ड क्राफ्ट्स, लखनऊ ।

श्री० ब्रजमोहन तिवारी, एम० ए०, एल० टी०,
लेक्चरर, कान्यकुब्ज इंटरमीडिएट कालेज, लखनऊ ।

डा० सत्यनारायण शास्त्री, पी-एच० डी (हाइडलवर्ग) ।

डा० डी० एन० मजूमदार, एम० ए०, पी-एच० डी०
(कैम्ब्रिज), पी० आर० एस०, एफ० आर० ए० आई०,
लेक्चरर, मानव-विज्ञान, लखनऊ-विश्वविद्यालय ।

श्री० श्यामसुन्दर द्विवेदी, बी० ए०, साहित्यरत्न ।

डा० विद्यासागर दुवे, एम० एस-सी०, पी-एच० डी०,
(लंदन), डी० आई० सी०, अध्यक्ष, ग्लास-
टेकनालाजी डिपार्टमेंट, काशी-हिंदू-विश्वविद्यालय ।

डा० इबादुर रहमान खाँ, पी-एच० डी० (लंदन),
प्रिंसिपल, वेसिक ट्रेनिंग कालेज, इलाहानाद ।

श्री० कुँवर सेन, एम० ए० (कैम्ब्रिज), वार-एट-लॉ;
जूडीशियल मिनिस्टर, जोधपुर स्टेट ।

श्री० भैरवनाथ झा, बी० एस-सी०, बी० एड० (एडिन०),
इस्पेक्टर ऑफ स्कूल्स, यू० पी० ।

प्रकाशक

राजराजेश्वरप्रसाद भार्गव,

एजुकेशनल पब्लिशिंग कंपनी लिमिटेड,

चारबाग, लखनऊ.

विषय-सूची

विश्व की कहानी

आकाश की बातें

ज्योतिष—प्रारम्भिक बातें	डा० गोरखप्रसाद, डी० एस-सी० (एडिन०)	३
परम तेजस्वी सूर्य	”	१२५
सूर्य-कलंक	”	२५७
सूर्य की बनावट	”	३८३
प्रशान्त चन्द्रमा	”	५१६

भौतिक विज्ञान

रहस्यमय जगत्	श्री० भगवतीप्रसाद श्रीवास्तव, एम० एस सी, एल एल० बी०	१३
गुरुत्वाकर्षण शक्ति	”	१३३
घनत्व और भार	”	२६५
गतिशीलता और शक्ति	”	३६५
लीवर और पुली—यांत्रिक शक्ति की पहली सीढ़ी	”	५३१

रसायन विज्ञान

रसायन क्या है	श्री० मदनगोपाल मिश्र, एम० एस-सी०	१७
पदार्थों के भौतिक और रासायनिक गुण	”	१३६
सृष्टि का सबसे हलका पदार्थ—हाइड्रोजन गैस	”	२७१
जीवनप्रदायिनी ऑक्सिजन गैस	”	४०३
जीवन का महान् माध्यम—पानी	”	५३५

सत्य की खोज

जिज्ञासा	श्री० वासुदेवशरण अग्रवाल, एम० ए०, एल-एल० बी०	२१
ऋषिभिर्बहुधा गीतम्	”	१४५
संप्रश्न	”	२७७
अनन्त	”	४०६
विराट् और वामन	”	५४५

पृथ्वी की कहानी

पृथ्वी की रचना

पृथ्वी के आधार और आकार का दर्शन	श्री० रामनाथय्य कपूर, पी० एम०	२०
पृथ्वी कहाँ से आर कैसे उमकी आरभिक रूपरेखा	" "	१११
पृथ्वी पर होनेवाली निरंतर घटनाएँ और उनका भूतत्त्विक प्रभाव	" "	२२१
भूदृष्ट अथवा पृथ्वी का चिपपड और उमकी रचना	" "	११५
भूगर्भ की झाँकी	" "	५५१

धरातल की रूपरेखा

नहँ और पुरानी दुनिया	श्री० रामनाथय्य कपूर, पी० एम०	३३
पृथ्वी गोल है	श्री० रामनाथय्य कपूर	१५६
पृथ्वी का परिभ्रमण	श्री० रामनाथय्य कपूर, पी० एम०	२२३
भौगोलिक स्थिति सूचक रेखाएँ—अक्षांश और देशान्तर	" "	११६
नक्शे द्वारा भौगोलिक परिस्थितियों का अध्ययन—(१)	" "	५१५

पेड़-पौधों की दुनिया

सजीव सृष्टि	डा० गिरफोट पार्सल, पी० एम०	३७
वनहरति-संसार और उमक मुख्य भाग	" "	१११
पौधे का अग्र विधान	" "	२६१
जीवन का मौलिक रूप अथवा जीवनमूल या जीवनरस	" "	१०३
कोश की कुछ और बातें	" "	५५६

जानवरों की दुनिया

प्राणि-जगत	श्री० श्रीचरण वर्मा, पी० एम०, एम० ए०	१७
जीवधारियों की मौलिक रचना या जीवन का सार	" "	१७३
जीवन क्या है ?	" "	३०१
जीवन की प्रकृति और उत्पत्ति	" "	१२५
जीवधारियों का पृथ्वी पर क्रमानुसार प्रवेश	" "	५६६

मनुष्य की कहानी

हम और हमारा शरीर

हम कौन और क्या हैं— हमसे और अन्य जीवों में समता—	श्री० श्रीचरण वर्मा, पी० एम०, एम० ए०	५७
हम कौन और क्या हैं—अन्य प्राणियों से हमारी श्रेष्ठता	" "	१२३
हमारी उत्पत्ति कैसे, कब और कहाँ हुई ?	" "	३०६
हमारे अत्यंत प्राचीन पूर्वज—(१)	" "	४४८
हमारे अत्यंत प्राचीन पूर्वज—(२)	" "	५२३

मनुष्य की कहानी (क्रमशः)

हमारा मस्तिष्क

संसार का सबसे बड़ा आश्चर्य—मानव मस्तिष्क	श्री० सुरेन्द्रदेव	बालुपुरी	६५
मस्तिष्क का स्थूल रूप	"	"	१६१
स्थूल मस्तिष्क संबंधी कुछ और बातें	.. .	"	"	३१६
स्वयंभू वृत्तियाँ और स्वाभाविक कार्य	"	"	४५७
चेतनवृत्तियाँ और चेतना-प्रवाह	"	"	५६१

मानव समाज

सामाजिक या आर्थिक जीवन का श्रीगणेश ..	श्री० सीतलाप्रसाद सक्सेना, एम० ए०, बी० काम०	६६
हमारा आर्थिक विकास	" "	१६५
मानव परिवार का विकास	" "	३२३
विवाह-पद्धति—उसका प्रारंभ, वर्तमान रूप और भविष्य—(१)	" "	४६१
विवाह-पद्धति—उसका प्रारंभ, वर्तमान रूप और भविष्य—(२)	" "	५६५

इतिहास की पगडंडी

मनुष्य की लंबी यात्रा का आरंभ ...	डा० रामप्रसाद त्रिपाठी, एम० ए०, डी० एस-सी० (लदन)	७५
सभ्यताओं का उदय—(१) प्राचीन मिस्र	" "	१६६
सभ्यताओं का उदय—(२) सुमेरियन सभ्यता	" "	३२७
सभ्यताओं का उदय—(३) प्राचीन भारत की सभ्यता	" "	४६५
सभ्यताओं का उदय—(४) बेबिलोनियन सभ्यता	" "	५६६

प्रकृति पर विजय

एक नई दुनिया का निर्माण ...	श्री० भगवतीप्रसाद श्रीवास्तव, एम० एस-सी०, एल-एल० बी०	८३
लोहे का युग	" "	२१५
भाप के इंजिन	" "	३३३
भाप की शक्ति के प्रयोग में क्रान्ति	श्री० कृष्णवल्लभ द्विवेदी, बी० ए०	४७१
नॉयलर की मिस्र जातियाँ	श्री० भगवतीप्रसाद श्रीवास्तव, एम० एस-सी०	६०६

मनुष्य की कलात्मक सृष्टि

कला का आरंभ	श्री० वीरेश्वर सेन, एम० ए०	६१
प्रस्तर-युग में कला	" "	२२३
प्राचीन मिस्र की कला—(१)	" "	३४३
प्राचीन मिस्र की कला—(२) .. .	" "	४७५
प्राचीन मिस्र की कला—(३)	" "	६१५

मनुष्य की कहानी (क्रमशः)

साहित्य-सृष्टि

साहित्य क्या और कैसे ?	श्री० ब्रजमोहन तिवारी, एम० ए०, एल० टी०	६५
भाषा का विकास	”	२२६
मानव ने लिखना कैसे सीखा—(१)	”	३४७
मानव ने लिखना कैसे सीखा—(२)	”	४८५
मानव ने लिखना कैसे सीखा—(३)	”	६२३

देश और जातियाँ

पृथ्वी के देश और उनके निवासी	श्री० नीलकण्ठ तिवारी, एम० ए०	६६
सभ्यता से परे की दुनिया—दानाकील प्रदेश और उसके निवासी—	डा०	डॉ० सत्यनारायण शास्त्री, पी-एच० डी०	२३३	
मध्य अफ्रीका के पिगमी और उनका देश	”	३५७
न्यू गिनी के पापुआन	”	४६१
मेलानेशियन	.	..	”	६३१

भारतभूमि

सुजलां सुफलां शश्व श्यामलां	श्री० नीलकण्ठ तिवारी, एम० ए०	१०५
वर्तमान भारत की आदिम जातियों के जीवन की एक झलक—	डा०	डॉ० एन० मजुमदार, पी-एच० डी०	२३६	
मध्यप्रान्त के गोंड			”	३६३
नरमुण्ड के शिकारी—आसाम के नागा	.	..	श्री० कृष्णवल्लभ द्विवेदी, बी० ए०	४६६
आसाम के कूकी लोग	डा० डी० एन० मजुमदार, पी-एच० डी०	६३६

मानव विभूतियाँ

गौतम बुद्ध	श्री० सुरेन्द्रदेव बालुपुरी	११३
महापुरुष श्रीकृष्ण	श्री० वासुदेवशरण अग्रवाल, एम० ए०, एल-एल० बी०	२४५
चीनी महापुरुष कुङ्ग या कनफ्यूशियस श्री० सुरेन्द्रदेव बालुपुरी	३७१
ईसा	श्री० ब्रजमोहन तिवारी, एम० ए०, एल० टी०	५०३
मनु			श्री० वासुदेवशरण अग्रवाल, एम० ए०, एल-एल० बी०	६४६

अमर कथाएँ

उत्तरी ध्रुव की विजय	श्री० कृष्णवल्लभ द्विवेदी, बी० ए०	११७
दक्षिणी ध्रुव की विजय	श्री० नीलकण्ठ तिवारी, एम० ए०	२५१
हिमालय से होड़—अजेय गौरीशंकर या एवरेस्ट पर चढाई—	श्री०	श्यामनारायण कपूर, बी० एस्-सी०	३७५		
क्रिस्टॉफर कोलम्बस और नई दुनिया की खोज	श्री० मदनगोपाल मिश्र, एम० एस्-सी०	५११	

क्या, क्यों और कैसे

वक्तव्य और निवेदन

मंगलमूर्ति भगवान् की कृपा से आज हम हिन्दी-संसार के सन्मुख 'हिन्दी विश्व-भारती' लेकर उपस्थित हो रहे हैं। इस आयोजन में हम कितने सफल हुए हैं—इसका निर्णय हम अपने कृपालु और मर्मज्ञ पाठकों के ऊपर छोड़ते हैं। हम यहाँ पर केवल अपने उद्देश्यों और अभिलाषाओं के विषय में कुछ निवेदन करके संतोष कर लेंगे।

हिन्दी जिस गति से उन्नति कर रही है उसको देखकर आश्चर्य होता है। उसे किसी भी युग में अन्य भाषाओं के समान राज्य का आश्रय प्राप्त नहीं हुआ। प्रत्युत् उसकी उन्नति में अनेक बाधाएँ होती गईं। फिर भी हिन्दी का आन्दोलन वेग और गति पकड़ता गया। उसका एकमात्र कारण यही है कि यह आन्दोलन वास्तव में जनता का आन्दोलन है और उसके लिए कितने ही प्रतिभाशाली व्यक्तियों और विद्वानों ने त्याग और लगन के साथ सतत परिश्रम किया है। वे पुरस्कार की अपेक्षा जनता और साहित्य की सेवा में आनन्द और संतोष अनुभव करते रहे हैं। उन्हीं असंख्य ज्ञान और अज्ञान सेवकों के कारण आज हिन्दी इस अवस्था में पहुँच गई है कि उसका साहित्य ज्ञान और विज्ञान की सभी शाखाओं में उन्नति कर रहा है। वह प्रगतिशीलता में भारत की किसी भाषा से पीछे नहीं है।

प्राचीन साहित्य में तो उसका उच्च स्थान निश्चित ही है, आधुनिक कलात्मक साहित्य का भी उसमें वाहुल्य है। यह बात विशेष रूप से उल्लेखनीय है कि हिन्दी का साहित्य एकांगी नहीं प्रत्युत् बहुमुखी है। यदि उसमें उच्च कोटि की साहित्यिक पत्रिकाएँ हैं तो साथ ही 'विज्ञान' और 'भूगोल' के समान वैज्ञानिक पत्र और 'ना० प्र० पत्रिका' के समान अन्वेषण-संबंधी पत्र भी हैं। हिन्दी-जनता की रुचि बहुत ही विस्तृत और सर्वतोमुखी है। आज हिन्दी-जनता की ज्ञान-पिपासा अतृप्त हो रही है। वह उन्नति के जिस मार्ग पर अग्रसर है उसके लिए उसे आत्मचितन से लेकर भौतिक विज्ञान के चमत्कार और प्रकृति के रहस्यों की जानकारी तक की आवश्यकता है। हिन्दी के सेवकों का कर्तव्य है कि वे हिन्दी-जनता की इस सराहनीय रुचि और सदिच्छा की पूर्ति करें। यही नहीं, आज के संसार की आवश्यकताएँ इस प्रकार की हैं कि हमारे देशवासियों को आधुनिक संसार की गति-विधि से भली भाँति परिचित रहना चाहिए। उन्हें संसार के राष्ट्रों में अपना उचित स्थान प्राप्त करना और अपने स्थान की मर्यादा की रक्षा करनी है। इसके लिए उनके पास प्राचीन वैभव और अपने आत्मज्ञान की विभूति तो है ही, अब उन्हें केवल इस जड़वादी संसार के मानव-जनित विज्ञान के ज्ञान की आवश्यकता है।

उसी अभाव की पूर्ति के लिए 'हिन्दी विश्व-भारती' का आयोजन किया गया है। यह उद्योग किया गया है कि हमारे हिन्दी-भाषा-भाषी विद्वान् ही इस यज्ञ के होता बनें। वे ही हिन्दी-जनता की रुचि और आवश्यकताओं से भली भाँति परिचित हैं। वे ही हमारी सुंदर और कोमल भाषा में अपने भावों को भली भाँति व्यक्त कर सकते हैं। हमें उन्हीं के अनुभव और विद्वत्ता का लाभ उठाना चाहिए। हमें इस बात का गर्व है कि हम अपने देश के इतने सन्माननीय विद्वानों का सहयोग प्राप्त कर सके हैं।

‘हिन्दी विश्व-भारती’ ज्ञान-विज्ञान का केवल कोश ही नहीं, यह आधुनिक ज्ञान का ऐसा भण्डार है जो हमारे देशवासियों के लिए हस्तामलक का काम करेगा। वह विद्यार्थियों ही के लिए नहीं, किंतु वयस्कों के काम की भी पुस्तक है। उससे उनका मानसिक मनोरंजन ही नहीं, किंतु उनकी जान-तृप्ता भी शान्त होगी।

यह पहला भाग आपके सामने उपस्थित है। इससे आपको विदित होगा कि उसको सुन्दर और उपयोगी बनाने में कुछ उठा नहीं रखा गया। केवल चित्रों के संग्रह करने ही में प्रचुर धनराशि का व्यय करना पड़ा है। सुन्दर छपाई का विशेष प्रबंध किया गया है, और बहुत अच्छे कागज के लिए विशेष आयोजन किया गया है। सारांश, इसका बाह्य और अभ्यंतर—दोनों ही को—सुन्दर और श्रेष्ठ बनाने में हम प्रयत्नशील हैं, और सदैव बने रहेंगे। यह सब होते हुए भी इस देश की आर्थिक अवस्था को देखते हुए इसका मूल्य बहुत कम रखा गया है। इसके प्रकाशन के लिए जो लिमिटेड कम्पनी बनी है, उसका मुख्य उद्देश्य इस पुस्तक से लाभ उठाना नहीं, प्रत्युत् जनता के सामने एक आदर्श प्रकाशन रखना है।

हम हिन्दी-जनता के प्रति अपना कर्त्तव्य भरसक कर रहे हैं। हमें आशा ही नहीं किन्तु विश्वास भी है कि हमारे कृपालु पाठक और हिन्दी के शुभचिन्तक तथा जनता में ज्ञान-प्रसार के इच्छुक महानुभाव भी इस प्रकाशन के प्रति अपना कर्त्तव्य पालन करके हिन्दी और जनता की सेवा करेंगे।

अतः मैं हमें उन सभी महानुभाव सज्जनों और संस्थाओं—विशेषकर अपने सहयोगी लेखकों, संपादकों, चित्रकारों, तथा फोटो-चित्र आदि से सहायता करनेवाली भारतीय और विदेशी वैज्ञानिक समितियों, वेधशालाओं और व्यापारिक संस्थाओं—के प्रति अपना आभार प्रदर्शित करना है, जिनके अमूल्य सहयोग, सत्परामर्श और सहानुभूति के बिना हमारे लिए इस आयोजन को सफल बनाना कठिन ही नहीं, असंभव होता।

लखनऊ
श्रावण, १९६६ वि० }

श्रीनारायण चतुर्वेदी

हिन्दी विश्व-भारती—क्या और क्यों ?

अपनी इस प्रगति की यात्रा में हम मानव आज दिन उस स्थिति पर आ पहुँचे हैं, जहाँ से भविष्य की ओर पाँव बढ़ाने के पहले एक बार अपने आसपास की इस दुनिया और स्वयं अपने आप पर भी एक विहंगम दृष्टि डाल लेना हमारे लिए नितान्त आवश्यक हो गया है।

हमें देख लेना है, किनना रास्ता हम पार कर चुके, इस समय हम किस परिस्थिति में हैं और इस जगह से यह दुनिया हमें कैसी दिखाई दे रही है। हमारे लिए यह अनिवार्य रूप से आवश्यक है, क्योंकि अब हम यह दिन पर दिन अनुभव करने लगे हैं कि देह और अवयव की तरह इस दुनिया से हमारा रक्त और मांस का संबंध है—इसकी ओर से मुँह चुराकर या इसके प्रति आँखें बन्द कर पल भर के लिए भी हम अपनी सभ्यता की इमारत को खड़ा नहीं रख सकते।

मुश्किल से कुछ हजार, या संभव है कुछ लाख, वर्ष अभी बीत पाये होंगे, जब सहसा अपने हमजोली दूसरे जीवधारियों को पीछे छोड़कर हम एक दिन अपनी इस पगडंडी पर चल पड़े थे। हमारे मन में इस अद्भुत दुनिया को जानने और समझने की एक अजीब उत्कंठा जग उठी थी, और भीतर ही भीतर कुछ प्रश्न हमारे मस्तिष्क में खलबली मचाने लगे थे। अपने वे आरंभ के प्रश्न तो किसी न किसी तरह हमने हल कर लिये। पर लाख कोशिश करने पर भी अपनी उस प्रबल ज्ञान की प्यास को हम न दबा पाये। ज्यो-ज्यों पुरानी गुथियाँ सुलझती गईं, नए-नए प्रश्न आ आकर हमारे सामने जुटते गये। और आज भी, जब कि अपने पेचीदे यंत्रों से हमने इस दुनिया के रहस्य की एक भाँकी देख पाने में सफलता पा ली है, अपने इतिहास के प्रभातकाल की ही तरह ज्ञान की एक प्रकाश-रेखा के लिए हम ज्यो-क-त्यो अंधकार में हाथ फटफटाते हुए लगातार पुकार रहे हैं—“तमसो मा ज्योतिर्गमय” (इस अंधकार से हमें प्रकाश की ओर ले चल)।

लड़खड़ाते और ठोकरें खाते जब पहले-पहल हम जंगलों से बाहर निकले थे तब तो यह दुनिया हमारे लिए कोई बहुत बड़ी न थी। साथी-संगी कुछ जानवर, पानी से घिरी

थोड़ी-सी धरती और सिर पर चमकते हुए चाँद, सूरज और जुगनू-जैसे कुछ हजार तारे—यही थी हमारी उन दिनों की दुनिया ! किन्तु पिछले दो-तीन हजार वर्षों की अवधि ही में हमने अपने औजारों और यंत्रों से मानो फैलाकर इस छोटी सी दुनिया को कितनी लम्बी-चौड़ी बना लिया है ! और इसके साथ-ही-साथ स्वयं हमने भी जिस अद्भुत नवीन सृष्टि की रचना कर डाली है, वही क्या कम अचरज की वस्तु है ! चीटी से हाथी बनकर आज हम न सिर्फ संसार के विकास की धारा में बहते हुए आगे बढ़ रहे हैं, बल्कि अपनी सृजन-शक्ति द्वारा उसे गति देते हुए किसी अज्ञात लक्ष्य की ओर मोड़ते भी जा रहे हैं। उस प्रेरक शक्ति का मूल क्या हमारा वह ज्ञान ही नहीं है जिसे हमने अपनी जिज्ञासा के फल के रूप में पाया है ?

युग-युग की कठोर साध और पराक्रम से उपार्जित यह अनमोल ज्ञान-राशि ही हमारी इस जीवन-संग्राम-यात्रा का एकमात्र संबल है। इसी पर हमारे वर्तमान या भावी जीवन का स्वरूप निर्भर है। भारत में तो आज दिन हमें इस संबल की सबसे अधिक आवश्यकता है ; क्योंकि यहाँ इस समय हम एक महान् युगान्तर की घड़ियों में से गुज़र रहे हैं। राजनीतिक, सामाजिक और सांपत्तिक दासता की वेडियों में जकड़ा हुआ भारत आज मुक्ति के लिए जीवन-मरण के घोर संग्राम में प्रवृत्त है। किन्तु क्या उसकी यह साध कभी पूरी हो पायगी यदि वह दासता के सबसे घोर रूप अविद्या और अज्ञानांधता के चंगुल से अपनी मुक्ति न कर पाया ? ज्ञान का यह प्राचीन रश्मिकेन्द्र आज निरक्षरता के घोर शाप से ग्रस्त है। उसके अस्त्र शस्त्र कुंठित हो गये हैं—वे पुराने पड़ गये हैं। और जंग ने उन्हें चाट खाया है। फिर भी मोहवश वह इन्हीं दूटे हथियारों को लेकर जोवित रहने की विडम्बना में फँसा हुआ है ! क्योंकि इस घोर मृत्युरूपी अविद्या-पाश से उसका छुटकारा हो ?

भारत ही के आर्षग्रंथों में वर्णित एक प्रसंग में इस प्रश्न का बड़ा महत्त्वपूर्ण उत्तर निहित है। कहते हैं, एक बार जब असुरों (या अविद्या की शक्तियों) के आतंक से विश्व की रक्षा करने का सामर्थ्य किसी में न रहा, तब

अंत से ज्ञान की अधिष्ठात्री वीणापाणि भारती (विद्या या ज्ञान की शक्ति) ने ही रव्य रणभूमि में उतरकर ससारा की रक्षा की थी। आज भी जब कि अपने ही पैदा किए हुए अपने मस्तिष्क के जालों के कारण हमारी दृष्टि धुंधली पड़ गई है और विचारों में एक अजीब संकीर्णता छा गई है, जब कि व्यक्तिगत स्वार्थपरता ही हमारा एकमात्र व्यवसाय हो गया है और उसके कारण यह दुनिया हमारे लिए दुःखद्वय का आगार बन गई है जब कि ज्ञान-विज्ञान का भी उपयोग सुप्यतया मानव द्वारा मानव के शोषण और हत्या के लिए ही किया जाने लगा है और एक दृष्टि से मानव-जाति फिर से वर्चस्वस्था की ओर अग्रसर होती दिखाई देने लगी है—पारस्परिक संघर्ष और सांस्कृतिक पतन की इस घड़ी में हम सिवा उन्नी अधिष्ठानाग्निनी ज्ञानमूर्ति भारती के किसका आह्वान करें ? हमारी यह जड़ता और अज्ञान ही तो हमारे इस समस्त दुःख-द्वैत और संघर्ष की जड़ है। इससे छुटकारा पा जाने पर क्या फिर इस बात को समझना हमें कठिन होगा कि सब मनुष्य समान हैं और सबके हित ही में प्रत्येक का सच्चा कल्याण है ?

यही है 'हिन्दी विश्व-भारती' की कहानी का प्रारंभ। 'हिन्दी विश्व-भारती' कोरा एक ग्रंथ ही नहीं, यह युग-परिवर्तन की घड़ियों में से गुजर रहे हम भारतवासियों की अंध विचारों या कूपमण्डूकता से मुक्ति पाने के लिए जगी हुई एक नयी साध है। यह हमारे लिए मानव-जाति के सचित ज्ञान को अपनी ही भाषा में पाने का प्रयास ही नहीं, वरन् अपने मस्तिष्क में छाये

हुए विचारसंकीर्णता के जालों को भाट बुटार कर एक नवीन वैज्ञानिक दृष्टिकोण का अपनाते और यानेवाली पीढी के लिए रास्ता साफ कर जाने की एक क्रांति का प्रतीक है।

अब हम कुँ में मेढक बन कर नहीं रहने देंगे। अनंत आकाश में चिनगारियों की तरह चमकते हुए चंद्र, सूरज, और तारे, चण भर में उभड़-धुमडकर फिर पर छा जाने वाले बादल और उनमें कौबती हुई बिजली, बादलों से भी ऊँचे फिर उठाए हुए हिमान्वित गिरिशिखर और उछल-उछलकर उनसे होड करती हुई मगर की लहरें; पृथ्वी को एक अजायबघर-सा बनाये हुए अनगिनत जानवर और पेड-पौधे, और इन सबसे कहीं अधिक निराली और आश्चर्य-जनक वर्चस्वस्था के युग से हवाई जहाज और कल-कारखानों के इय युग तक बढ़ा चला आ रहा स्वयं हमारा ही अद्भुत जीता-जागता जुलूम, एव मानव टाग चिरंतन भौदर्य और अन्त की सोज, कला का विकास, और आम-ज्ञान की प्राप्ति के सफल प्रयाग—ये सब आज प्रपना रहस्य खोलने को बरबन हमें अपनी थोर खींच रहे हैं। उनको जान लेने की प्रयत्न उकंठा हमारे मन में जग उठी है। किन्तु इन सबका ज्ञान न्योकर हमें सुलभ हो जब तक अपनी ही भाषा में, अपने ही विद्वमनीय पथ-प्रदर्शकों द्वारा और अपने ही वातावरण के अनुरूप और अनुकूल रूप में इनकी कहानी हमें पढ़ने को न मिल सके ?

'हिन्दी विश्व-भारती' आज उसी मनचाहे रूप में विश्व, पृथ्वी और मनुष्य की संपूर्ण कहानी हमारे सामने ला रही है।

—कृष्णवल्लभ द्विवेदी



7356/03

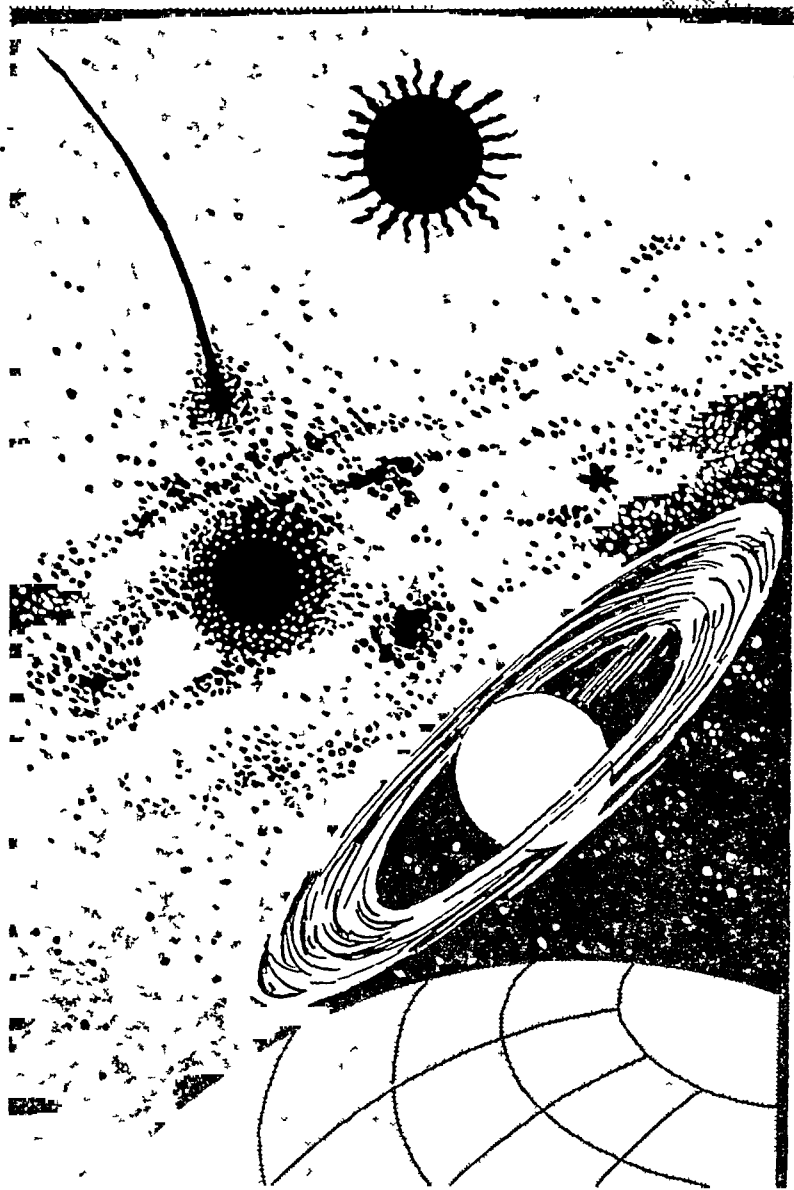

विश्व

का कथा



अनन्त ब्रह्माण्ड की एक झलक

जब से मनुष्य को दूरदर्शक के रूप में मानो दिग्घ्न दृष्टि प्राप्त हुई है, एक के बाद एक नवीन क्षेत्र सृष्टि के सुदूर धुंधले क्षितिज से ऊपर उठते हुए उसके सामने फैलने लगे हैं, जिससे उनके मन पर अब इस बात की गहरी छाप जम गई है कि यह विश्व मचमुच ही अनंत है। ऊपर मृगशीर्ष (Orion) नक्षत्रमण्डल में दिखाई पड़नेवाली महान् नीहारिका का माउण्ट विल्सन के १०० इंच शीशेवाले दूरदर्शक से लिया गया एक चित्र है। नंगी आँखों से देखने पर यह नीहारिका शायद एक धुंधले बिन्दुमात्र-सी दिखाई पड़ेगी, किन्तु इसका आकार इतना बड़ा है कि यदि हम लगभग २० करोड़ मील व्यास के एक गोले की कल्पना करें, और तब ऐसे १० लाख गोलों की लम्बाई-चौड़ाई का अनुमान करें फिर भी उक्त नीहारिका की लंबाई-चौड़ाई के सामने यह अपरिमेय आकार भी तुच्छ होगा। और हमारे इस विश्व-ब्रह्माण्ड में हजारों ऐसी और इससे भी बड़ी नीहारिकाएँ हैं, जो आकाश में बिखरी पड़ी हैं, तथा इतनी दूरी पर हैं कि १ लाख २६ हजार मील प्रति सेकंड की गति से चलनेवाले प्रकाश को भी वहाँ से पृथ्वी तक पहुँचने में दस से तीस लाख वर्ष तक लगते हैं। [फोटो 'माउण्ट विल्सन वेधशाला' की कृपा से प्राप्त।]

आकाश की जाति

ज्योतिष—प्रारंभिक बातें

दृश्य जगत् के व्यापक रूप अनंत आकाश और उसमें एक दूसरे से लाखों-करोड़ों मील की दूरी पर शून्य में चकर काटते हुए ग्रहों और नक्षत्रों की अचरज-भरी कहानी।

सूर्य और चन्द्रग्रहण, पुच्छल तारे या चमकती हुई उल्काएँ हमें आश्चर्य में डाल देती हैं। हम सोचने लगते हैं कि तारे क्यों टूटकर गिरते हैं, पुच्छल तारे क्या हैं; उनमें क्यों लबी-सी पूँछ होती है; सभी तारों में पूँछें क्यों नहीं होती हैं, पुच्छल तारे कुछ दिनों में अतर्द्धान क्यों हो जाते हैं; कैसे लोग पहले से ही बतला सकते हैं कि ग्रहण किस दिन और किस समय लगेगा, इत्यादि।

परतु ज्योतिष-संबंधी साधारण बातें भी कुछ कम आश्चर्यजनक नहीं हैं। किसी भी स्वच्छ अंधेरी रात में तारों को देखो। कैसा सुंदर दृश्य आँखों के सामने उपस्थित होता है। फिर विचार करो कि इन्हीं तारों के समान अन्य तारे पृथ्वी के अगल-बगल और नीचे भी हैं और उन्हीं के बीच तुम पृथ्वी पर सवार होकर बड़ी तेज़ी से उड़े चले जा रहे हो।

असली बात यही है, पृथ्वी तारों के बीच आकाश में प्रचंड गति से सदा दौड़ रही है और तुम उस पर सवार हो। पृथ्वी हमको कितनी बड़ी जान पड़ती है, परतु इन तारों के सामने वह धूल के एक कण से भी छोटी है!



आकाश में दौड़ती हुई पृथ्वी

जिस पर सवार हम ६६,६०० मील प्रति घण्टे की गति से शून्य में यात्रा कर रहे हैं!

पाठशालाओं और विश्वविद्यालयों से जनता तक में जान फैल जाने के कारण अब कई बातों पर हमें आश्चर्य नहीं होता, परतु प्राचीन मनुष्यों को ऐसी बातें भी अत्यंत रहस्यमयी जान पड़ती थीं। जैसे सूर्य का प्रति दिन पूर्व में उदय होना या ऋतुओं का क्रमानुसार नियमपूर्वक आते रहना, एक वर्ष में कितने दिन होते हैं—कितने दिनों बाद वर्षा ऋतु फिर आयेगी—ऐसी मोटी बातों का पता लगाने में भी हमारे पूर्वजों को अत्यंत कठिनाई पड़ी थी।

आधुनिक विज्ञान ने अनेक बातों का पता लगा लिया है; परतु साथ ही अनेक नवीन समस्याएँ भी उपस्थित हो गई हैं, जिससे वैज्ञानिक भी आश्चर्यसागर में डुबकियों खा रहे हैं। मनुष्य का स्वभाव ही ऐसा है कि वह जानना चाहता है—क्यों? कैसे? क्या हो रहा है? क्या होगा?

जिससे प्रत्यक्ष लाभ हो रहा है, उसकी तो बात ही दूसरी है; परतु जिससे प्रत्यक्ष में कोई लाभ होने की संभावना नहीं है, उसके जानने के लिए भी मनुष्य उत्सुक रहता है। सत्य क्या है, इसके जानने पर जो आनंद मिलता है, जो



वृत्ति मिलती है वही खोज के सारे परिश्रम का पुरस्कार है। ससार की मोह-ममता, नोच-खसोट में ज्ञान की खोज मनुष्य को ऊपर उठाती है और इस सवध में ज्योतिष के अध्ययन से बढ़कर शायद ही कोई दूसरा ध्येय हो सकता हो।

ज्योतिष का अध्ययन हमारे पूर्वजों के लिए वाञ्छित ही नहीं, आवश्यक भी था। पूजा-पाठ, खेती-बारी, बटी-खाता, इन सभी के लिए ज्योतिष की मोटी-मोटी बातों का जानना आवश्यक था। परंतु ज्योतिष की बातें किसी-न-किसी को प्रकृति से ही सीखना था और जो लोग इन विषयों की खोज करते थे, वे ऋषि और ज्ञानी कहलाते थे, उनका सर्वत्र आदर होता था। धीरे-धीरे सहिताएँ और सिद्धांत बने, जिनके सहारे ग्रहण आदि तक टेढ़ी बातों की भविष्यदाणी की जा सकती थी। ससार के अन्य देशों में भी इसी प्रकार ज्योतिष के ज्ञान की वृद्धि हुई। अति प्राचीन काल में वाणिज्य शूद्र बढ़ा-चढ़ा था। लोग व्यापार के लिए दूर-दूर की यात्रा करते थे और इस प्रकार ज्ञान भी एक देश से दूसरे देश तक पहुँच जाता था। भारतवर्ष के अतिरिक्त बैबिलोनिया, चीन और मिस्र देश में भी ज्योतिष का ज्ञान उच्च कोटि का था। इसके बाद यूनानियों ने इस विद्या में बड़ी उन्नति की और वहाँ का ज्ञान भारतवर्ष में भी फैल गया।

सोलहवीं शताब्दी में दूरदर्शक का आविष्कार गैलिलियो ने किया। तब से ज्योतिष में एक नवीन प्रकार का अध्ययन भी होने लगा। पहले सूर्य, चंद्रमा और ग्रह कैसे चलते हैं, किस समय उनकी स्थिति आकाश में कहाँ होगी, ग्रहण कब लगेगा, इत्यादि, बातों का अध्ययन होता था। दूरदर्शक के आविष्कार के बाद यह भी देखना संभव हो गया कि सूर्य और चंद्रमा का आकार क्या है, उनके पृष्ठों पर क्या-क्या है, कौन-सा ग्रह किस आकार का है, इत्यादि। धीरे-धीरे उनकी नाप-तौल का भी ज्ञान प्राप्त हुआ। कई आश्चर्यजनक बातों का पता

आकाश में पुच्छल तारे का अद्भुत दृश्य यह हेली के सुप्रसिद्ध पुच्छल तारे का मई ६, १६१०, को लिया गया चित्र है, जब वह अंतिम बार दिखाई दिया था। [फोटो 'लिक वेधशाला' की कृपा से प्राप्त]

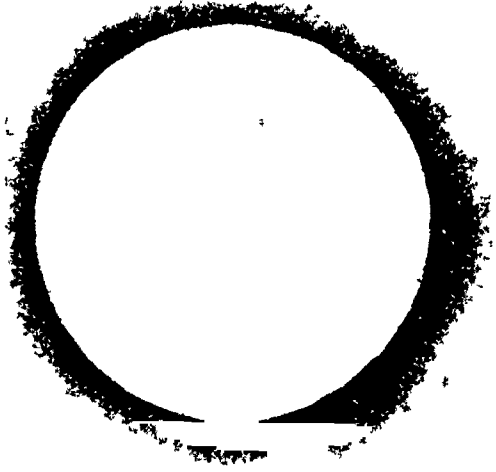

सूर्य-ग्रहण

जिसके समय की ठीक-ठीक पूर्व सूचना हमारे भारतीय ज्योतिषी अपने गणित-ज्ञान के आधार पर सदियों से देते चले आ रहे हैं। यह सूर्य के संपूर्ण ग्रहण का चित्र है। सूर्य और चन्द्र के ग्रहण मनुष्य को आदि काल ही से आश्चर्य में डालते रहे हैं और इनके सम्बन्ध में हर देश में भिन्न-भिन्न किंवदंतियाँ प्रचलित हैं। [फोटो 'लिक वेध-शाला' की कृपा से प्राप्त।]

दूर को इस मानचित्र में हमारे सौर जगत् का देख पाना भी कठिन होगा। परंतु यदि वह कहीं इस चित्र में पृथ्वी को देखना चाहे, तो आजकल के बड़े-से-बड़े मूल्मदर्शक यंत्र लगाने पर भी वह पृथ्वी को न देख सकेगा। इतने बड़े पैमाने पर भी पृथ्वी इतनी नन्ही होगी।

निस्संदेह ज्योतिष अन्य विज्ञानों का पिता है। सूर्य, चंद्रमा और नक्षत्रों के नियमित उदयास्त से, चंद्रमा के

विधियुक्त घटने-बढ़ने से और जाड़ा, गरमी, बरसात आदि ऋतुओं के नियमानुसार लौटने से ही पहले-पहल मनुष्यों ने यह सीखा होगा कि इस परिवर्तनशील ससार में कोई नियम भी है और नियमों का ज्ञान करना ही विज्ञान की उत्पत्ति का मूल कारण है। इसके अतिरिक्त जैसे तुच्छ धातुओं से सुवर्ण बनाने की खोज में रसायनशास्त्र और रोगों से मुक्ति पाने की चेष्टा में वैद्यकशास्त्र की उत्पत्ति



आकाश में दूटती हुई उल्काएँ और उल्कापिण्ड—इस चित्र के दाहिनी ओर का पत्थर-जैसा पिण्ड आतिशबाज़ी की तरह आकाश में दूटती हुई इन्हीं उल्काओं का पृथ्वी पर गिरा हुआ एक अंश है।



सूर्य के प्रचण्ड स्वरूप की एक कल्पना

प्रकाश का जो चमकता हुआ गोला नित्य हमारी पृथ्वी के पूर्व क्षितिज पर उदय होते और पश्चिम में अस्त होते दिखाई देता है, वह वास्तव में हमारी इस पृथ्वी से कई गुना बड़ा एक प्रचण्ड आग का गोला है, जिसकी सतह पर हजारों मील ऊँची लपटें धूँ धूँ करती हुई अपना ताण्डव किया करती हैं। सूर्य ही हमारी इस दुनिया के प्रकाश और उष्णता का मूल स्रोत है, जिसके अभाव में हमारी यह पृथ्वी जीवन और ज्योति दोनों से विहीन हो जायगी।

न-कुछ ज्योतिष अवश्य जानना चाहिए। बालक से लेकर बूढ़े तक सभी को ज्योतिष में रुचि होती है और प्रत्येक शिक्षित मनुष्य से कभी-न-कभी ज्योतिष-संबंधी साधारण प्रश्न कोई अवश्य कर बैठता है। अपने मन में भी इस प्रकार की कई एक बातों के जानने की इच्छा उत्पन्न हुआ करती है। उदाहरणार्थ, कौन नहीं जानना चाहता कि पुरोहित लोग जो मेष, वृष, मिथुन, कर्क इत्यादि गिनते हैं, उसका अर्थ क्या है? तारे क्यों गिरते हैं और वे क्या हैं? पुच्छल तारा जो आकाश में कभी-कभी आ जाता है, कहीं से आता है और कहीं लुप्त हो जाता है? आकाश-गंगा क्या है? ग्रहों और नक्षत्रों में भी प्राणी हैं अथवा नहीं? मंगल तक कोई उड़ जा सकता है अथवा नहीं?

विश्व की उत्पत्ति पर वैज्ञानिकों का क्या मत है? क्या सचमुच चंद्रमा पृथ्वी ही का एक टुकड़ा है? फलित ज्योतिष कहीं तक सच है? हमारे पूर्वज कितना ज्योतिष जानते थे? इत्यादि। ऐसे प्रश्न अत्यंत रोचक हैं। इन सबका उत्तर प्रत्येक शिक्षित व्यक्ति को दे सकना चाहिए।

प्रस्तुत ग्रंथ की ज्योतिष-संबंधी लेखमाला को पढ़ने पर इन और ऐसे ही अन्य अनेक प्रश्नों का सतोपजनक उत्तर पाठक को मिल जायगा। इस लेखमाला में ज्योतिष के उन सभी अंगों पर विचार किया जायगा, जो सर्वसाधारण के समझने योग्य हैं। चित्रों को अधिक संख्या में देकर पाठकों के पास दूरदर्शक या अन्य यंत्र न रहने की असुविधा को बहुत-कुछ मिटा दिया जायगा।

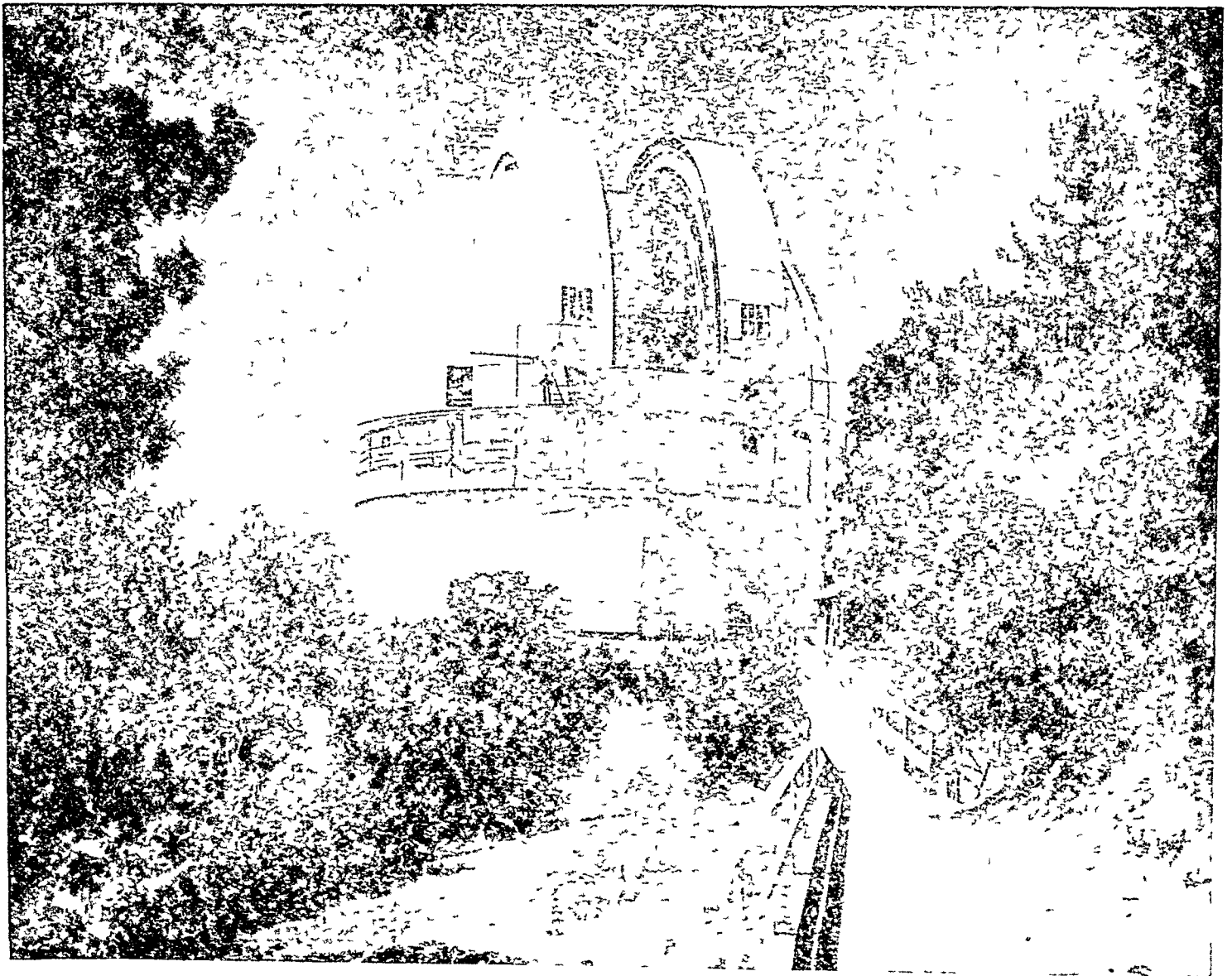

माउएट विल्सन की संसारप्रसिद्ध वेधशाला की मुख्य इमारत

जिसमें १०० इंच व्यास के शीशेवाला संसार का वर्तमान सबसे बड़ा दूरदर्शक रखा हुआ है। हमारा आज का ज्योतिष-संबंधी ज्ञान ऐसी ही वेधशालाओं में काम करनेवाले ज्योतिषियों के अनवरत परिश्रम का फल है। [फोटो 'माउएट विल्सन वेधशाला' की कृपा से प्राप्त]



‘अणोरणीयान् महतोमहीयान्’

‘सूक्ष्म से भी सूक्ष्म और महान् से भी महान्’—दार्शनिक की तरह आज वैज्ञानिक भी दूरदर्शक द्वारा करोडों मील दूर के अनगिनत नक्षत्रपुंजो तथा सूक्ष्मदर्शक द्वारा उतने ही अपरिमेय और अनंत अणु-परमाणुओं की एक साधारण-सी झलक देख पाकर ईश्वर के विराट् रूप के सम्बन्ध में उपनिषदों के उपरोक्त वाक्यों को सृष्टि पर लागू करते हुए दोहरा रहा है। वास्तव में, सृष्टिकर्त्ता की तरह उसकी यह अद्भुत कृति भी न केवल महानता में बल्कि सूक्ष्मता में भी अनंत है।

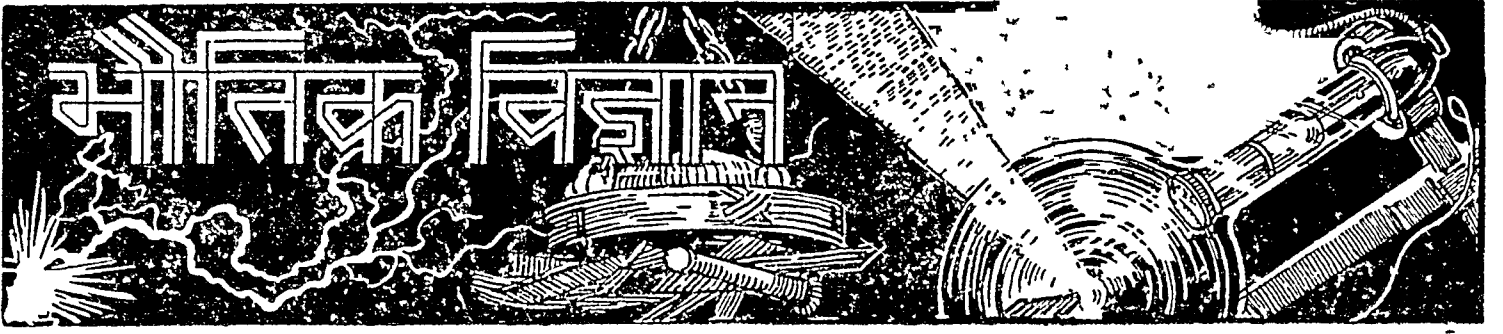

रहस्यमय जगत्

उन तत्त्वों और प्राकृतिक शक्तियों की कहानी जिनसे इस विशाल विश्व की रचना हुई है और जिनकी क्रिया-प्रतिक्रिया के फलस्वरूप सृष्टि का संचालन होता है।

नित्य ही तरह-तरह की घटनाएँ हमें चारों ओर देखने को मिलती हैं। कभी आसमान में बादल छा जाते हैं, तो कभी बिजली कौधती है। कभी तो इतनी गर्मी पडती है कि पखे के नीचे भी चैन नहीं मिलता, तो कभी इतनी ठंडक कि लिहाफ के भीतर भी हमारे दाँत कटकटाते हैं। तो ये बादल आते कहाँ से हैं? क्या सचमुच इन्द्रदेव इन्हे हमारे पास पुरस्कार-स्वरूप भेजते हैं? वर्षा एक खास ऋतु में ही क्यों होती है? बिजली क्या इसीलिए कौधती है कि देवराज इन्द्र क्रुद्ध होकर बादलों में बछ्छीं भोक देते हैं? निस्सदेह प्रत्येक विचार-शील व्यक्ति के मन में इस प्रकार के प्रश्न उठते हैं। स्वभावतः वह जानना चाहता है कि क्यों जेठ की धूप में रक्खी हुई लोहे की कुर्मी इतनी तपने लगती है कि उस पर बैठना असंभव हो जाता है जबकि उसी की बगल में रक्खा हुआ

लकड़ी का स्टूल गर्म नहीं हो पता? क्यों गर्म चाय डालने से शीशे की गिलास टूट जाती है, जबकि कॉसे की गिलास में ठंडी-गर्म हर प्रकार की चीज़े पी जा सकती हैं? नंगे पैरों बिजली के तार छूने पर हमें ज़बर्दस्त झटका क्यों लगता है, जबकि लकड़ी की खड़ाऊँ पहनकर उस तार को हम निरापद छू सकते हैं? गर्मी के दिनों में कधी करते समय बालों से चिनगारियाँ क्यों निकलने लगती हैं?



आकाश में विद्युत् की चमक क्या सचमुच बिजली इसलिए कौधती है कि इन्द्र क्रुद्ध होकर बादलों में बछ्छीं भोक देते हैं?

इस प्रकार के सैकड़ों प्रश्न हमारे मन में उठते हैं और हजारों वर्ष से लोग इन प्रश्नों को हल करने की कोशिश कर रहे हैं। बाह्य जगत् की अनोखी समस्याओं के प्रति मनुष्य ने प्राचीन काल से ही गहरी दिल-चस्पी दिखाई है। वह देखता है, भिन्न-भिन्न चीज़े एक-सी ही परिस्थितियों में भिन्न-भिन्न तरीकों से पेश आती हैं। मेज़ पर बर्फ रख दीजिए, तो गलने के

पहले तक वह मेज ही पर पडी रहेगी, किन्तु पानी मेज पर डालिए, तो समूची मेज पर फैलकर वह नीचे जा गिरेगा और पानी की भाप तो और भी काबू में नहीं आती। खोलते हुए पानी की देगची का ढक्कन उठा लीजिए, तो भाप कमरे में चारों ओर फैल जायगी। फिर भी आप जानते ह कि बर्फ, पानी और भाप वास्तव में एक ही चीज के भिन्न-भिन्न रूप हैं। जाड़े के दिनों में धी जमकर पत्थर-जैसा कड़ा हो जाता है, किन्तु धूप दिखाने

भरी रहती हैं। मशीन खुमाने पर बर्फ की टडक दूध में पहुँचती है और फौरन् आपकी आइसक्रीम जम जाती है।

निस्संदेह हम अपने आस पास की चीजों में तरह-तरह का कुतूहल भरा हुआ पाते ह। वैज्ञानिक प्रयोगशालाओं के भीतर विचित्र यंत्रों की सहायता से बाह्य जगत् के इसी रहस्य का अन्वयन करता है। मनुष्य वास्तव में यह जानना चाहता है कि सैकड़ों-हजारों तरह की भिन्न-भिन्न चीजों जो हमें ससार में दिखाई देती हैं, आखिर उनके पीछे मूल तत्त्व क्या है? चाकू, फाउन्टेनपेन, घडी, मोटरकार आदि को मनुष्य ने फैक्टरियों में बनाया है, किन्तु लोहा, लकड़ी, पानी, वायु आदि का निर्माण कैसे हुआ? क्या उनके मूल तत्त्वों में किसी प्रकार की समानता है? प्राकृतिक रूप में जितनी वस्तुएँ पाई जाती हैं, क्या विवाता ने उनमें से

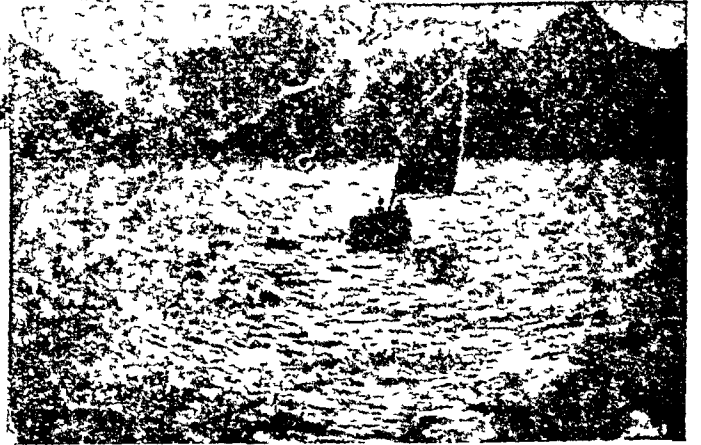

पर वही पिघलकर पानी ऐसा बन जाता है और आग पर चढ़ा देने पर वही वाष्परूप में परिवर्तित होने लगता है। तो क्या ससार की सभी वस्तुएँ पानी ही की तरह अनिवार्य रूप से तीनों रूप—ठोस, द्रव और वाष्परूप—धारण कर सकती है? श्वास लेने के लिए हम हवा का प्रयोग करते हैं, तो क्या हवा भी समुचित परिस्थितियों में पानी की तरह बोटलों में से उँडेली जा सकती है? तब तो हमारा यह कहना कि लोहा ठोस पदार्थ है और पारा द्रव, एक प्रकार से गलत है, क्योंकि वैज्ञानिक हमें बताता है कि दुनिया के सभी ठोस पदार्थ गर्म किये जाने पर द्रव या वाष्परूप में परिणत किये जा सकते हैं। किसी भी द्रव पदार्थ को लीजिए, उसमें थोड़ी टडक पहुँचाइए और उस पर जरा दबाव (pressure) डालिए, बस, फौरन् ही वह ठोस बन जायगा। उदाहरण के लिए आप दूध को आइसक्रीम की मशीन में डालते हैं, दूध के डिब्बे के चारों ओर बर्फ

द्रव्य के तीन रूप प्रकृति ही में हमें वायुरूप वादल, शिलारूप बर्फ और लहराते जल के रूप में एक ही द्रव्य जल के वायुरूप ठोस और तरल ये तीन भिन्न रूप मिलते हैं।

प्रत्येक को अलग-अलग मसाले से बनाया है या उनकी तह में एक ही मूल तत्त्व है?

आज से हजारों वर्ष पहले भी मानव समाज जब अपनी शैशवावस्था से होकर गुजर रहा था, तब मनुष्य ने इन प्रश्नों के उत्तर ढूँढने का सराहनीय प्रयत्न किया था। विज्ञान की नींव शायद तभी पड चुकी थी। उन दिनों लोगों के पास यंत्र न थे। अतएव केवल अपनी इन्द्रियों

की सहायता से ही उन्हें प्रकृति का अध्ययन करना पड़ता था। अमुक वस्तु गर्म है या ठंडी, यह जानने के लिए उन्हें उस चीज़ को हाथ से छूना पड़ता था, उनके पास आधुनिक युग के थर्मामीटर न थे। यही कारण है कि उनका प्रकृतिज्ञान प्रायः अधूरा और ग़लत होता था। अनेक वाते उनकी समझ में ही नहीं आती थीं। फलस्वरूप वे मान बैठे थे कि प्रकृति रहस्यमय है। इस रहस्य को समझाने के लिए प्राचीन काल के विद्वानों ने पौराणिक कहानियों की रचना की। पृथ्वी कहाँ पर कैसे टिकी हुई है, इसका ठीक ठीक जवाब वे पता न लगा सके, तो उन्होंने वल्पना की कि एक विशाल नाग—शेषनाग—के फण पर पृथ्वी रखी हुई है और जब कभी शेषनाग अपने फण हिलाते हैं, पृथ्वी पर भूचाल आता है। किंतु इन पौराणिक कहानियों को सच मानकर लोगो ने सतोप कर लिया हो, यह बात भी नहीं थी। प्रकृति के रहस्योद्घाटन का कार्य निरंतर जारी रहा। लोगों ने एक-एक कर पौराणिक कहानियों की निस्सारता देखी। वैज्ञानिक ने वल्पना की ऊँची उड़ान न उड़कर वास्तविकता की कठोर भूमि पर चलना सीखा। भौतिक विज्ञान का नवीन युग इसी ज़माने से आरंभ होता है। हर एक नया प्रश्न, हर एक नई समस्या अब प्रयोग की कसौटी पर कसी जाने लगी—कोरे अनुमान के दलदल से विज्ञान बाहर निकला। प्रयोग और शुद्ध तर्क इन दोनों की सहायता से विज्ञान ने दिन-दूनी रात-चौगुनी तरक्की की। प्रकृति का प्रत्येक कार्य नियमित सिद्धांतों के अनुसार होता है, इस अखंड सत्य का आभास मनुष्य को मिला। अतः प्रकृति के नियमों की उसने पूरी जानकारी हासिल की और इस जानकारी से उसने पूरा लाभ भी उठाया। इन नियमों के आधार पर उसने तरह-तरह के यंत्र बनाये और अपनी इन्द्रियों की शक्ति बढ़ाने में इनका प्रयोग किया। नेत्र की जहाँ पहुँच नहीं थी, वहाँ के लिए सूक्ष्मदर्शक और दूरदर्शक का निर्माण किया, कान जिन शब्दों को ग्रहण नहीं कर पाते थे, उनको सुनने के लिए बढ़िया क्रिस्म के यंत्र बनाये। इस प्रकार अपनी निरीक्षण-शक्ति बढ़ाकर वैज्ञानिक ने प्रकृति से घनिष्ठ ससर्ग पैदा किया। प्रकृति का भेद जान लेने के उपरांत वैज्ञानिक ने उसे अपने वश में करने का भी सफल प्रयत्न किया। ऊँचे-ऊँचे भूतलों से उसने बिजली उत्पन्न की और उसे अपने घर में लाकर उससे दिया-बत्ती का काम लिया, चूल्हा गर्म कराया, यहाँ तक कि घर की चक्की भी उसी से चलवाई।

मनुष्य के मन में एक नये आत्मविश्वास का आविर्भाव हुआ। अज्ञानवश जिन चीज़ों को वह समझ नहीं पाता था, जिनसे वह डरता था, उन्हें ही को पूर्णतया उसने अपने वश में कर लिया है। प्रकृति के सामने वह नगण्य नहीं है, इस बात का वह अब अनुभव करने लग गया है।

वैज्ञानिक अनुसंधान के रास्ते में वैज्ञानिक को एकाग्र मन और अपनी शक्ति से काम करना होता है। प्रयोग-शालाओं के भीतर वह रात-रात भर जागता है। यंत्रों की खुटखुट में उसे खाने पीने की सुध नहीं रहती, उसे ओस की परवा नहीं होती और शायद ठंड भी उसे नहीं लगती। ऐसी अद्भुत लगन अन्यत्र आपको शायद ही मिलेगी। वैज्ञानिक की यह कठिन तपस्या सदैव सफल ही होती हो, यह बात भी नहीं है। अनुसंधान के क्रम में वैज्ञानिकों ने भी भूले को हं, और इस कारण उन्हें पीछे भी हटना पड़ा है, किंतु वे हताश कभी नहीं हुए।

पदार्थ-जगत् इतना विस्तृत है कि इसको वैज्ञानिक मीमांसा करने के लिए इसे दो विभागों में बाँटना पड़ा। पदार्थ के बहिर्देश में जितने परिवर्तन होते हैं—उनका रूप, उनका ताप, उनका रंग, उनका भारीपन तथा अन्य वाते, जिनका ज्ञान हम इन्द्रियों अथवा यंत्रों द्वारा कर सकते हैं—उन सबका अध्ययन भौतिक विज्ञान के ज़िम्मे है। और पदार्थ के मूल तत्त्व क्या है? एक पदार्थ एकदम दूसरे पदार्थ में कैसे परिवर्तित हो जाता है? क्या हज़ारों-लाखों चीज़ें, जो हमें ससार में दिखाई पड़ती हैं, वे सभी वास्तव में भिन्न-भिन्न पदार्थों से बनी हैं? अथवा ससार में केवल सौ-पचास ही मूल पदार्थ हैं, जिनके आपस के हेर-फेर से हम तरह-तरह की अनगिनत चीज़ें बना लेते हैं? इन मौलिक प्रश्नों का हल आपको रसायन विज्ञान में मिलेगा।

हमने देखा है कि भौतिक और रसायन विज्ञान दोनों ही पदार्थ का निरीक्षण करते हैं, केवल उनके दृष्टिकोण में अंतर है। एक का मन्वद्य बाह्य रूपरंग से है, तो दूसरा पदार्थ के भीतर की बातों का पता लगाता है। अतः भौतिक और रसायन विज्ञान वास्तव में दो भिन्न-भिन्न चीज़ें नहीं हैं। ये दोनों बहुत दूर तक अलग-अलग नहीं चलते। आगे बढ़ने पर प्रकृति के मूल सिद्धांतों पर दोनों ही आ पहुँचते हैं, और तब भौतिक और रसायन विज्ञान के बीच की विभाजक रेखा भी मिट जाती है। प्रकृति के रहस्योद्घाटन के लिए दोनों ही हाथ-में हाथ मिलाकर अनुसंधान के पथ पर चलते हैं। रसायन विज्ञान हमें बताता है कि

कुल ६२ मौलिक पदार्थ इस ससार में पाये जाते हैं। इन्हीं में से कुछ को लेकर प्रकृति या मनुष्य, पेड़-पौधों, आसमान के तारे, सूर्य, चंद्रमा, नदी, तालाब, हमारी काम की चीजें और स्वयं हमारे शरीर की रचना हुई, और मौलिक विज्ञान आपको बताता है कि इन ६२ मौलिक पदार्थों का पारस्परिक संबंध क्या है, लोहे में चुम्बकीय शक्ति कहाँ से आ गई, इन मौलिक पदार्थों का वजन, उनका आकार कैसा है, क्या मौलिक पदार्थों के अवयव में आकर्षण-शक्ति मौजूद है, विद्युत् और चुम्बकीय शक्तियों का इन अवयवों पर कैसा प्रभाव पड़ता है, आदि, आदि।

वैज्ञानिक आपको बताता है कि मौलिक पदार्थों के अव-

कि यदि समूचे ससार के पदार्थों को मीजकर हम इन अणु-परमाणुओं को एक दूसरे से मिला दें, तो हमें एक छोटी नारंगी के बराबर की चीज मिलेगी।

अणु-परमाणुओं की दुनिया में प्रवेश किये हुए अभी वैज्ञानिक को ४० वर्ष भी नहीं हो पाये हैं, किंतु इतने अल्प काल में ही उसने आश्चर्यजनक रहस्यों का पता लगा लिया है। आज दिन जहाँ दूरदर्शक के द्वारा उसने इस सृष्टि के व्यापक महान् रूप के अनतत्व का आभास

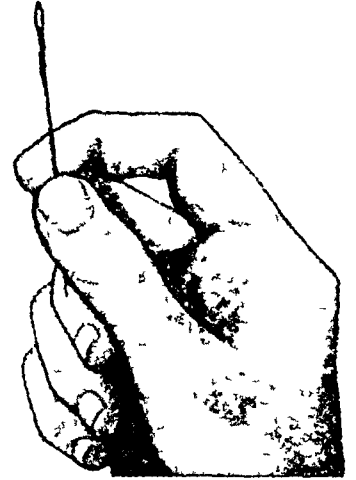
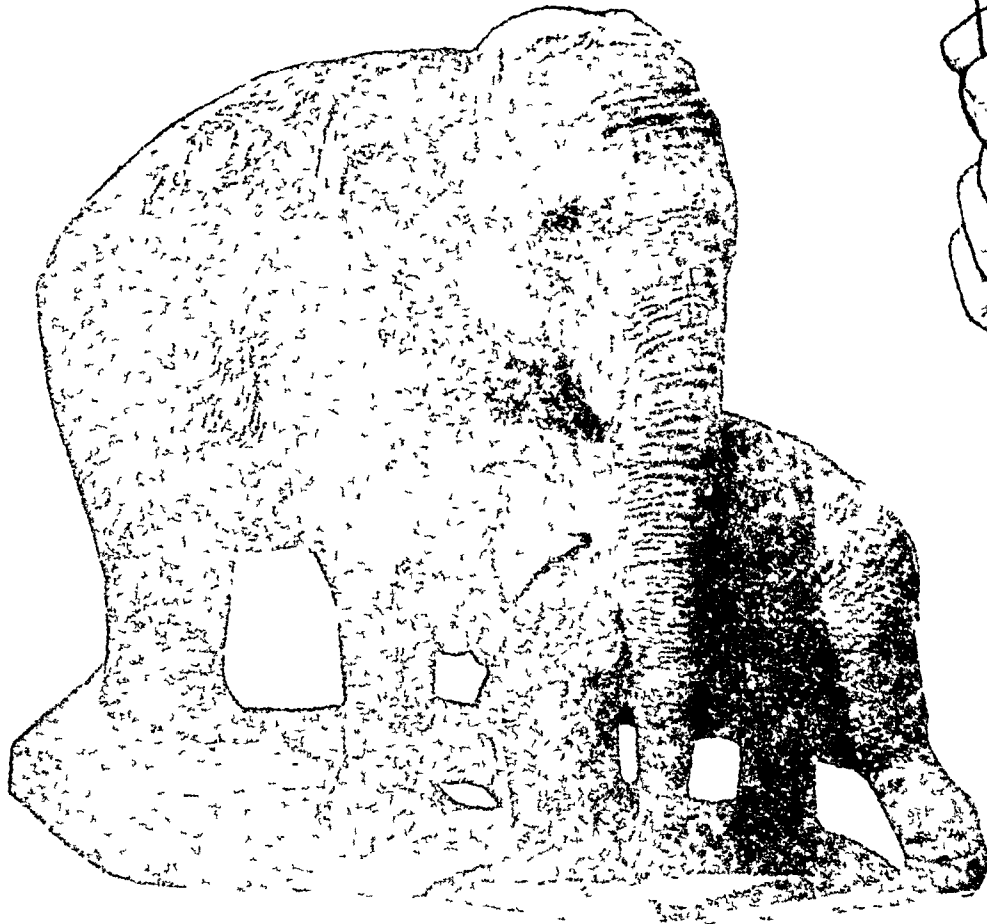

द्रव्य का खोखलापन पदार्थों के अवयवों के खोखलापन का यह हाल है कि यदि इस हाथी और उसके बच्चे के शरीर के परमाणुओं को मीजकर एक दूसरे में मिला दें तो केवल इतना द्रव्य रहेगा जो एक सुई के छेद में से निकाला जा सके।

यव भी गेंद की भाँति ठोस नहीं होते, वरन् उनके भीतर अधिकांश भाग एकदम खोखला रहता है। जिस प्रकार सूर्य के इर्द-गिर्द पृथ्वी, मंगल, बृहस्पति आदि ग्रह चक्कर लगाते हैं, उसी तरह अवयवों के अंदर भी एक केंद्रीय अणु के चारों ओर दो-चार परमाणु चक्कर लगाया करते हैं। इन परमाणुओं की रफ्तार भी वेद तेज होती है। सभी पदार्थों के अवयवों के खोखलेपन का यह हाल है

पा लिया है, वहाँ सूक्ष्मदर्शक उसे इस अद्भुत विश्व के सूक्ष्म रूप—अणु-परमाणुओं—के अनतत्व की एक झलक दिखाकर चक्कर में डाल रहा है। मनुष्य के चिरसंचित स्वप्नों को वह आज सच बनाने जा रहा है। उसके हाथ पारस पत्थर लग गया है। उसे पूर्ण आशा है कि निकट भविष्य में वह सभी मौलिक पदार्थों को भी एक दूसरे में परिणत कर सकेगा।

रसायन विज्ञान



रसायन क्या है ?

जिससे इस अद्भुत विश्व की रचना हुई है उस मूल द्रव्य के विभिन्न रूपों, गुणों, और उसकी क्रिया-प्रतिक्रिया के फलस्वरूप होनेवाली रासायनिक क्रियाओं की विवेचना ।

यदि हम थोड़ा-सा विचार करें, तो हमें इस बात का अनुभव ही अनुभव हो सकता है कि सारी सृष्टि का निर्माण दो वस्तुओं से हुआ है। एक तो अनंत आकाश (endless Space) और दूसरे, उसमें स्थित वह वस्तु, जिसका अनुभव हम अपनी ज्ञानेन्द्रियों से कर सकते हैं, जो जगह घेरती है और जिसका भार हम तौल कर निकाल सकते हैं। इस दूसरी वस्तु को हम द्रव्य (matter) कहते हैं। पत्थर, पानी, लकड़ी, हवा, लोहा, कोयला, हमारा शरीर आदि सभी द्रव्य से बने हैं। क्योंकि इनमें द्रव्य के सभी गुण पाये जाते हैं। लेकिन जब हम इस द्रव्य को परखते हैं, तो हमें उसमें सहस्रो प्रकार के रंग, रूप और गुण दृष्टिगोचर होते हैं। कोई लाल है, तो कोई पीला; कोई चमकदार है, तो कोई धुंधला; कोई ठोस है, तो कोई तरल, या वाष्परूप; कोई मीठा है, तो कोई खटा; कोई भारी है, तो कोई हलका; किसी में गर्मी और बिजली दौड़ती है, तो किसी में नहीं; किसी में एक ही प्रकार का द्रव्य पाया जाता है, तो किसी में द्रव्य के विभिन्न प्रकारों का संयोग, किसी में किसी प्रकार का परिवर्तन होता है, तो किसी में किसी प्रकार का।

मनुष्य सदा से ही द्रव्य के इन विभिन्न गुणों का निरीक्षण करता रहा है, और इन गुणों और अपनी बुद्धि के अनुसार द्रव्य के विभिन्न प्रकारों का वर्गीकरण भी। किसी प्रकार के द्रव्य को उसने ठोस कहा, तो किसी को तरल; किसी को धातु (metal) कहा, तो किसी को अधातु (non-metal), किसी को अम्ल (acid) कहा, तो किसी को खार (alkali)। जो वस्तु द्रव्य के दो या अधिक प्रकारों में पृथक् न हो सकी और जिसमें एक ही प्रकार का द्रव्य पाया गया, उसका नाम

मूल तत्त्व (element) पडा; और जो पदार्थ द्रव्य के दो या अधिक प्रकारों में पृथक् हो सका, अथवा जो द्रव्य के दो या अधिक प्रकारों से बना हुआ पाया गया, वह संयुक्त पदार्थ (compound) कहलाया। द्रव्य के नये-नये प्रकारों के आविष्कार और उनके गुणों के निरीक्षण के साथ उनका वर्गीकरण भी होता जा रहा है। मनुष्य द्वारा द्रव्य के वर्गीकरण का यह प्रयास रासायन-शास्त्र का एक अंग है।

परंतु इस निरीक्षात्मक परीक्षा के बाद इस प्रश्न का उठना स्वाभाविक है कि आखिर द्रव्य में इस विभिन्नता का कारण है क्या? क्या बात है कि हवा पानी से, शर्करा नमक से, लकड़ी लोहे से, पत्थर हीरे से, तथा सोना कोयले से इतना अधिक विभिन्न है? इस जिज्ञासा ने मनुष्य की बुद्धि को द्रव्य की रचना (composition) की ओर आकर्षित किया। आज प्रारंभिक रासायन के जाननेवालों को भी यह ज्ञात है कि हवा मुख्यतः दो मूल गैसों, 'नाइट्रोजन' और 'आक्सिजन', का मिश्रण है; पानी दो अदृश्य मूल गैसों, 'आक्सिजन' और 'हाइड्रोजन', के रासायनिक संयोग से बना है; शर्करा, मैदा और रूई, ये तीनों वस्तुएँ पानी के अणुओं ('हाइड्रोजन' और 'आक्सिजन') और 'कार्बन' (कोयले का मूल तत्त्व) के संयोग से बनी हैं; नमक जो हमारे दैनिक जीवन की एक साधारण वस्तु है, दो ऐसे मूल पदार्थों से बना हुआ है, जिनसे साधारण लोग नितान्त अपरिचित रहते हैं, यानी पहला 'सोडियम', जो एक विचित्र धातु है और जो हवा और पानी में रखने से इतनी शीघ्रता के साथ अन्य संयुक्त पदार्थों में परिणत हो जाती है कि उसे मिट्टी के तेल में रखा जाता है, और दूसरा 'क्लोरीन' जो पीलापन लिये हुए

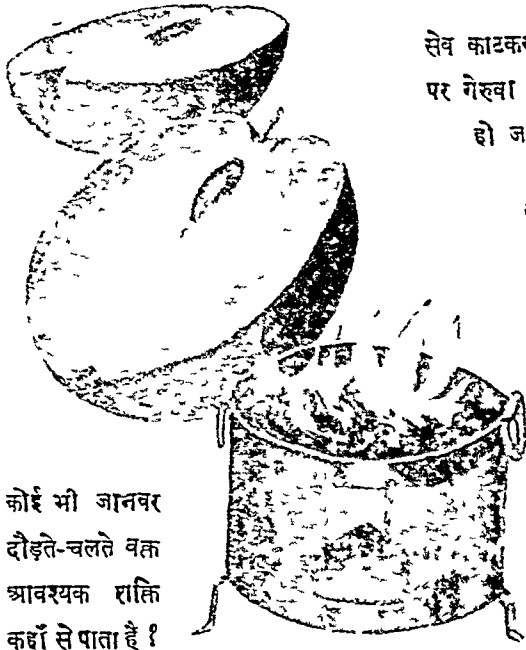

सेव काटकर खुला रखने पर गेरुवा रंग का क्यों हो जाता है ?

कोयला हवा में रखने पर क्यों धधकता है ?

कोई भी जानवर दौड़ते-चलते वक्त आवश्यक राक्ति कहां से पाता है ? किस प्रकार उसका खाया हुआ आहार रक्त, मांस और हड्डियों में बदल जाता है ?

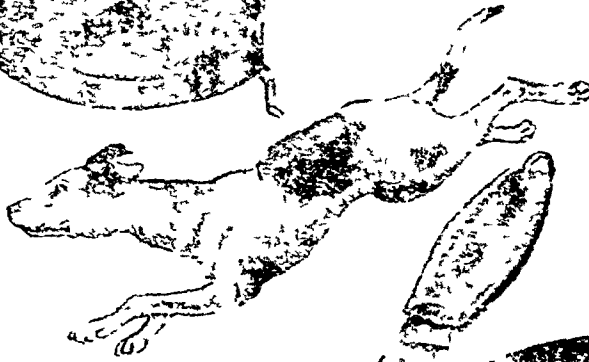

हलके हरे रंग की गैस होती है और जो सूँघने में कर्कश और विषाक्त होती है ; लकड़ी में भी मुख्यतया कोयला और पानी के तत्त्व ('कार्बन', 'हाइड्रोजन और 'आक्सिजन') ही रहते हैं, परंतु लोहा और सोना स्वयं मूल धातु हैं, जिनसे दो या अधिक वस्तुएँ नहीं निकाली जा सकती। सगमरमर पत्थर तीन मूल पदार्थों के संघात से बना है, अर्थात् 'कैल्शियम' धातु (जो चूने में रहती है), 'कार्बन' और 'आक्सिजन' गैस, किंतु हीरा शुद्ध कोयले ('कार्बन') का ही एक दूसरा रूप है । इस प्रकार विभिन्न वस्तुओं के रचना-ज्ञान को प्राप्त करने का मानव प्रयास रसायन विज्ञान का दूसरा अंग है ।

हमारा निरीक्षण केवल द्रव्य के रूप-रंग और गुणों ही तक सीमित नहीं रह सकता था । हम देखते हैं कि सारी द्रव्यमय सृष्टि भौति-भौति के परिवर्तनों द्वारा परिचालित

भोगा चाकू हवा में रखने पर क्यों मोर्चा खा जाता है ?

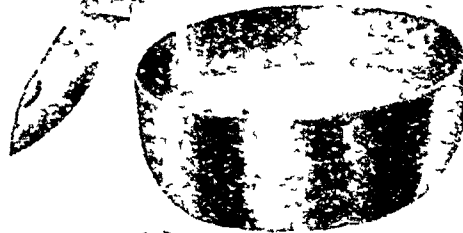

और स्फुरित हो रही है । सृष्टि के सारे कार्यों का समावेश हम परिवर्तन में ही पाते हैं । स्वयं हमारा जन्म, जीवन और मृत्यु अविरत परिवर्तन के ही उदाहरण हैं । हमारे शरीर का निर्माण होता है, वृद्धपन से यौवन और यौवन से वृद्धावस्था आती है, और फिर मृत्यु के बाद शरीर मिट्टी में मिल जाता है । इसी प्रकार पेड़ और पौधे उगते हैं, फूल खिलते हैं और फिर सूखकर अथवा मुरझाकर धूल में मिल जाते हैं । वास्तव में ससार की कोई भी वस्तु सदा के लिए अपरिवर्तित नहीं रह सकती । लकड़ी, कोयला तथा अनेक अन्य वस्तुएँ जलने से भस्म हो जाती हैं, लोहा खुले में छोड़ देने से मोचे में बदल जाता है ।

दूध रख देने से दही में परिणत हो जाता है । हवा हमारे फेफड़ों में पहुँचकर परिवर्तित रूप में बाहर निकलती है, भोजन के रूप में खाई जानेवाली वस्तुएँ शरीर के अंदर पचकर रक्त, मांस और हड्डियों में बदलती हैं ;

किमी चलने में कुछ घंटे रखे रखने पर आप ही आप दूध जमकर दही जैसा क्यों बन जाता है ?

पौधा हवा और रोशनी ही में क्यों फलता-फूलता है ?

दियासलाई रगड़ने से क्यों आग पैदा होती है ?

नित्य हमारे आस-पास होनेवाली रासायनिक क्रियाओं के कुछ उदाहरण

और हवा, पानी और खाद के परिवर्तनमय संयोग से पेड़ पौधों का कलेवर बन जाता है। इस परिवर्तन-शीलता पर दार्शनिक व साहित्यिक उद्गार प्रकट करने के बाद मनुष्य में उसके वैज्ञानिक कारणों को जानने की जिज्ञासा पैदा हुई, और बड़ी ही कठिनाइयों और असफलताओं के बाद वह इन परिवर्तनों के रहस्य का ठीक-ठीक वैज्ञानिक उद्घाटन कर सका। इसके फलस्वरूप अब हम जानते हैं कि प्रत्येक मूल तत्त्व, जिससे भौति-भौतिकी के द्रव्य बनते हैं, बहुत ही छोटे-छोटे कणों के समूहों से बना है। यह कण इतने छोटे होते हैं कि तेज़-से-तेज़ सूक्ष्मदर्शक यंत्र द्वारा भी हम उन्हें नहीं देख सकते। ससार के अनेकानेक परिवर्तन इन्हीं परमाणुओं की विभिन्न क्रियाओं, संयोग अथवा वियोग द्वारा हुआ करते हैं। कुछ उदाहरण लीजिए। कोयला जलता है तो कहीं चला जाता है? वह गायब नहीं होता और न उसका नाश ही होता है। वैज्ञानिक तथ्य तो यह है कि द्रव्य का नाश होता ही नहीं। वह कोयला तो ऐसे गैसीय पदार्थ में परिणत हो जाता है, जिसको हवा में मिलते हुए हम देख नहीं सकते। इस गैस का नाम 'कार्बन डाइऑक्साइड' (carbon dioxide) है। 'कार्बन' मूल तत्त्व के एक परमाणु और हवा के 'ऑक्सिजन' मूल तत्त्व के दो परमाणुओं के संयुक्त होने से यह गैस बनती है और इस प्रतिक्रिया में गर्मी के रूप में इतनी शक्ति की उत्पत्ति होती है, जिससे हम पानी उबाल सकते हैं, खाना पका सकते हैं, या मशीन चला सकते हैं। कोयले में जो न जल सकनेवाली चीज़ें रहती हैं, वही राख के रूप में शेष रह जाती हैं। हमारे कुछ पाठकों को यह जानकर आश्चर्य हो सकता है कि ठीक इसी प्रकार से हमारे शरीर को गर्मी और काम करने की शक्ति मिलती है। ऊपर यह बताया जा चुका है कि खाद्य पदार्थों, जैसे आटा और शकर में 'कार्बन' रहता है। यह 'कार्बन' हमारे रुधिर में संयुक्त होकर हमारे फेफड़ों में पहुँचता है। फेफड़े में साँस लेने से हवा पहुँचती है और उसकी 'ऑक्सिजन' 'कार्बन' से मिलकर 'कार्बन डाइऑक्साइड' बना देती है, जो साँस छोड़ने पर बाहर निकल आती है। इस प्रतिक्रिया में जो गर्मी पैदा होती है, वही हमारे शरीर को गर्म रखती है और हमें इंजिन की तरह काम करने की शक्ति देती है। जिस प्रकार इंजिन को परिचालित करने के लिए कोयले और पानी की आवश्यकता होती है, उसी प्रकार शरीर को जीवित रखने के लिए ऐसे खाद्य पदार्थों की ज़रूरत होती है, जिनमें कोयला (कार्बन) और पानी के

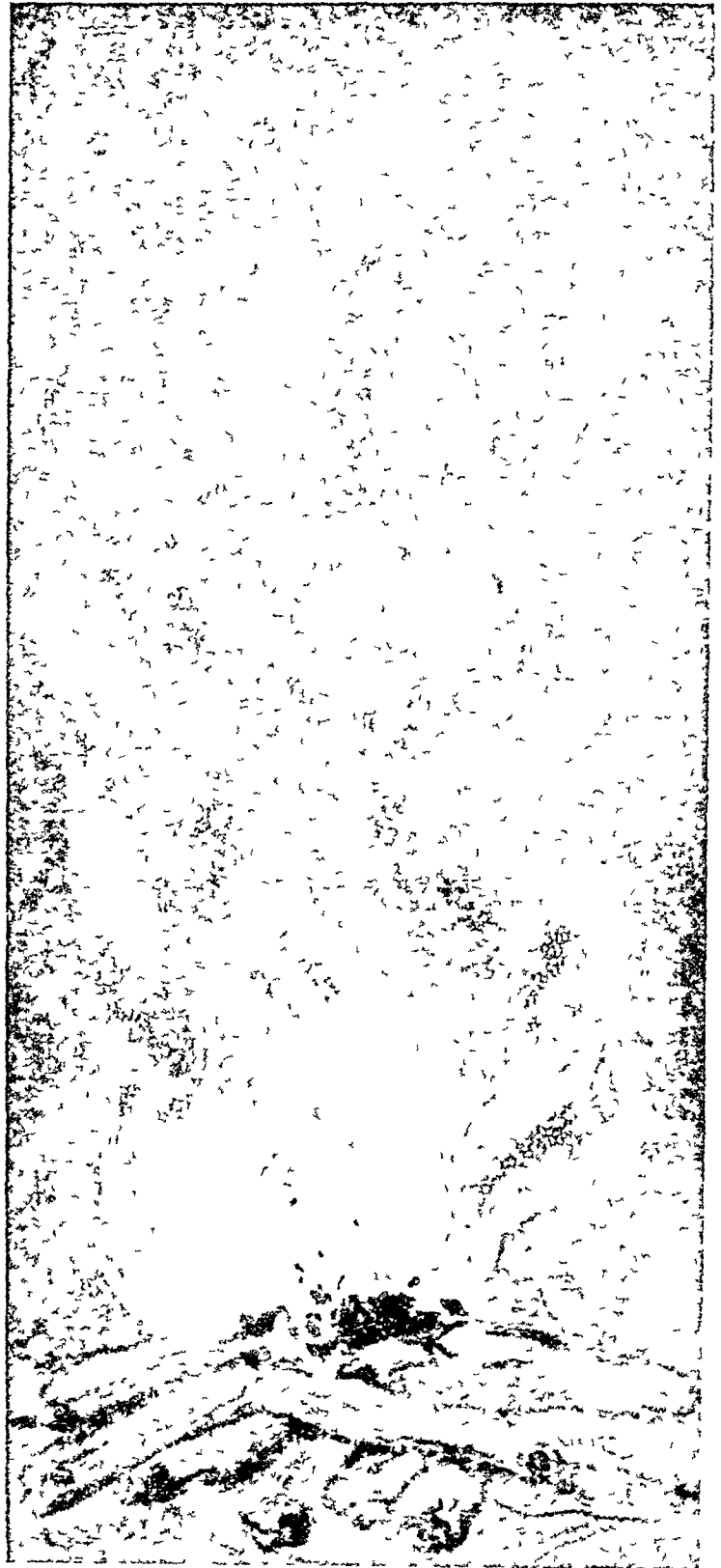

क्या द्रव्य का विनाश भी होता है ?

जब लकड़ी या कोयला जलता है, तो केवल थोड़ी राख बच रहती है। तो बाकी का अंश कहीं चला गया? वैज्ञानिक तथ्य यह है कि द्रव्य का नाश कभी नहीं होता। लकड़ी या कोयला के जलने में एक विशेष रासायनिक क्रिया मात्र होती है, जिससे उसका कुछ अंश ऐसे गैसीय पदार्थ में परिणत हो जाता है जिसे हम हवा में मिलते हुए देख नहीं सकते।

सयोग से बने हुए पदार्थ रहते हैं। चावल, आटा, शकर, आलू, साबूदाना, मक्खन आदि में मुख्यतः 'कार्बन' और पानी ही संयुक्त रूप में रहते हैं। अंतर केवल यही होता है कि मशीनों के पुर्जों कारीगर लोग बदलते रहते हैं, लेकिन शरीर के इस अभाव की स्वयं भोजन ही, प्रोटीन आदि अपने अन्य अंशों द्वारा, पूर्ति किया करता है। लकड़ी के जलने की क्रिया उतनी सादी नहीं है, जितनी कोयले की। लकड़ी में जो 'कार्बन' होता है, वह 'कार्बन डाइ-आक्साइड' गैस में परिणत होकर हवा में मिल जाता है, उसका पानी भाप के रूप में परिवर्तित होकर उड़ जाता है और उसकी 'हाइड्रोजन' भी हवा की 'आक्सीजन' से मिलकर जल-वाष्प में बदल जाती है। लकड़ी यदि थोड़ी हवा देकर ही जलाई जाती है, तो वह कोयले में बदल जाती है, क्योंकि इस कोयले को जलाने के लिए पर्याप्त 'आक्सीजन' नहीं मिलती। पृथ्वी के अंदर कोयले की रानों की उत्पत्ति इसी प्रकार हुई है, अंतर केवल इतना ही है कि पहला परिवर्तन शीघ्रता से होता है, किंतु दूसरा 'आक्सीजन' और गर्मी की कमी के कारण युगों में समाप्त होता है।

इस प्रकार मनुष्य और जंतुओं के फेफड़ों से और कोयला, लकड़ी आदि जलने से जो 'कार्बन डाइआक्साइड' गैस निकलती है, वही वनस्पतिवर्ग का भोजन हो जाती है। पेड़ अपनी पत्तियों के छिद्रों (stomata) से साँस लेते हैं और जो 'कार्बन डाइआक्साइड' हवा के साथ मिलकर उनकी हरी पत्तियों में पहुँचती है, उसका कार्बन वे ले लेते हैं और 'आक्सीजन' बाहर निकाल देते हैं। इस कार्य को करने के लिए शक्ति उन्हें सूर्य की किरणों से मिलती है। और जिस यंत्र द्वारा यह कार्य होता है, वह पत्तियों का हरा पदार्थ 'क्लोरोफिल' (chlorophyll) है। इस 'कार्बन' का संयोग पेड़ों की जड़ द्वारा आये हुए पानी से होता है, जिससे पेड़ों में पाये जानेवाले पदार्थ—मैदा (मॉडी), शकर, रेशे आदि—बन जाते हैं। जड़ द्वारा पानी के साथ साथ जिस खाद का शोषण वृद्ध करते हैं, उससे उनके कलेवर के 'प्रोटीन', लवण आदि बनते हैं।

अब कुछ छोटे-छोटे परिवर्तनों को लीजिए। लोहा हवा और पानी में छोड़ देने से एक भूरे-लाल मोर्चे में बदल जाता है। इसका कारण यह है कि लोहे के दो परमाणु हवा और नमी के संपर्क से 'आक्सीजन' के तीन परमाणुओं से संयुक्त हो जाते हैं, और इस प्रकार जो संयुक्त पदार्थ बनता है, उसी को लोहे का मोर्चा अथवा 'फेरिक आक्साइड' (लैटिन, फेरम=लोहा, फेरिक=लोहे का)

कहते हैं। 'मैग्नेशियम' धातु के रिजिन के एक टुकड़े को चिमटी से पकड़कर जलाए। वह चमकचमक करनेवाले उजाले और सफेद धुआँ के साथ जल उठता है और 'मैग्नेशियम' की जगह पर एक सफेद बुकनी बन जाती है। यह परिवर्तन कैसे हुआ और यह कौन-सी वस्तु बन गई? यह सिद्ध है कि यह परिवर्तन 'मैग्नेशियम' धातु और 'आक्सीजन' गैस के योग से होता है। 'मैग्नेशियम' का एक परमाणु 'आक्सीजन' के एक परमाणु से संयुक्त होता है और 'मैग्नेशियम आक्साइड' का एक कण बन जाता है। इस प्रकार के, जैसे—'कार्बन डाइआक्साइड', पानी, 'फेरिक आक्साइड', 'मैग्नेशियम आक्साइड'—के कणों को अणु (molecule) कहते हैं। मूलतत्त्वों के भी अणु होते हैं। जैसे, आक्सीजन गैस के प्रत्येक अणु में दो परमाणु संयुक्त रूप में रहते हैं। साधारण दशाओं में 'आक्सीजन' गैस का अस्तित्व इन्हीं अणुओं में होता है।

यहाँ कुछ उदाहरणों द्वारा मैंने यह सन्नेप में बता दिया है कि वैज्ञानिक मनुष्य ने किस प्रकार सफलता के साथ पदार्थों के परिवर्तन के रहस्यों का उद्घाटन किया है। हम देखते हैं कि इस प्रकार के परिवर्तन द्रव्य के विभिन्न प्रकारों के संपर्क अथवा पृथक् होने से हुआ करते हैं। रसायन विज्ञान का तीसरा कार्य द्रव्य की इन क्रियाओं अथवा पारस्परिक प्रतिक्रियाओं पर प्रकाश डालना है।

अतः रसायन मनुष्य का वह वैज्ञानिक प्रयास है, जो द्रव्य के विभिन्न प्रकारों के वर्गीकरण, उनकी रचना, तथा उनकी क्रियाओं और पारस्परिक प्रतिक्रियाओं से संबन्ध रखता है।

इस युग में रसायन विज्ञान का एक बहुत महत्त्वपूर्ण अंग है। विभिन्न धातुओं, मशीनों और यंत्रों का बनाना इसी विज्ञान के प्रयोग से संभव है। सोना, चाँदी, लोहा, ताँबा, 'लैटिनम', 'रेडियम', 'अलुमीनियम', रॉंगा आदि बहुमूल्य धातुएँ, शीशा, साबुन, रंग, रसायनिक खादें, शकर, औषधियाँ, सीमेन्ट, चूना आदि अनेकानेक उपयोगी चीजें, मनुष्य के लिए नितांत उपयोगी, किन्तु साथ-ही-साथ मानव युद्ध को भीषण रूप देनेवाले विस्फोटक पदार्थ आदि, इस युग की सहस्रो वस्तुएँ इसी विज्ञान के द्वारा मनुष्य को उपलब्ध हो सकी हैं। मनुष्य का ऐसा कोई निर्माणात्मक कार्य नहीं है, जिसमें इस विज्ञान का प्रयोग न होता हो। यदि इस विज्ञान का विकास न हुआ होता, तो मनुष्य, वास्तव में, अब भी पत्थर के युग में ही पड़ा होता।

जिज्ञासा

एक अद्भुत पहेली की तरह हज़ारों वर्षों से मनुष्य के मस्तिष्क को उलझन में डाले हुए अचरज-भरे सृष्टि-प्रपञ्च के वास्तविक रहस्य के संबंध में अब तक के संचित तत्त्व-ज्ञान का विवेचन।

मैं कौन हूँ, यह सृष्टि क्या है, इसका बनानेवाला कौन है, यह कब बनी और कब इसका अन्त होगा, मैं स्वयं भविष्य में रहूँगा या नहीं, इससे पूर्व मेरा अस्तित्व था या नहीं, मैं सुखी क्यों हूँ, प्राणी दुःखी क्यों हैं, उनके कर्मों का फल होता है या नहीं, सच्चा सुख क्या है, मनुष्य का प्रकृति के साथ क्या संबंध है, इन्द्रियों से होनेवाला ज्ञान विश्वास के योग्य है या नहीं—इस प्रकार के असंख्य प्रश्नों की जिज्ञासा से दार्शनिक विचार का जन्म होता है। मनुष्य को जब से अपने इतिहास का ज्ञान है, तब से आज तक कोई समय ऐसा नहीं हुआ, जब उसकी मननात्मक प्रवृत्ति ने उसे चैन से बैठने दिया हो। विचारों का वंडर न केवल संसार के दुःखों से पीड़ित प्राणी को ही झकझोरता है, वरन् कभी-कभी सब प्रकार से सुखी मनुष्य के मन में भी उथल-पुथल मचा डालता है। यह आँधी जितनी बलवती होती है, उतनी ही गहराई से मनुष्य विचार करने पर विवश होता है। 'कस्त्व कोऽहम्' की मीमांसा मनुष्य के लिए उतनी ही आवश्यक है, जितनी कि अन्नवस्त्रादिक के द्वारा उसकी सामान्य रहन-सहन। गौतम बुद्ध के जीवन से हम इस नियम की सत्यता को समझ सकते हैं। एकद्वार राज्य का अपरिमित वैभव जिस विलास की सामग्री को उपस्थित कर सकता है, उसके बीच सुकुमारता से पले हुए राजकुमार सिद्धार्थ को कोई भी प्रलोभन विषयोपभोग के बंधन में बाँधकर नहीं रख सका। जिस समय मनुष्य के मन में ऊपर कहे हुए विचारों का चक्र चलता है, विषयो का मधुर आस्वाद उसे विष के समान जान पड़ता है। विचारों की वह झुंझुकी ही सच्ची जिज्ञासा है। इस प्रकार की जिज्ञासा ही दर्शन की जननी है। यह जिज्ञासा दिव्य अग्नि के समान है। इसमें दग्ध

मनुष्य का हृदय ही सत्य की प्राप्ति का एकमात्र पुण्य-स्थल है।

भारतीय दर्शन का सूत्रपात करनेवाले मनीषियों ने जिज्ञासा को बड़ा महत्त्व दिया है। 'जिज्ञासु' पद हमारे यहाँ एक विशेष अधिकार को सूचित करता है। जो जिज्ञासु नहीं है, जिसमें 'जानने' की भूख नहीं है, वह दार्शनिक ज्ञान का अधिकारी नहीं माना जा सकता। बहुधा जब हम अपने संबंध से अथवा अन्य किसी के संबंध से मृत्यु के नाटक के अति सन्निकट होते हैं, तब हमारी जिज्ञासा-वृत्ति जागरूक हो उठती है और उस समय 'कस्त्व कोऽहम्' के प्रश्न हमें सच्चे और आवश्यक जान पड़ते हैं। हमारे साहित्य में जिज्ञासा-वृत्ति का सर्वोत्तम उदाहरण नचिकेताः है। उसकी जिज्ञासा का उदय भी यम के सान्निध्य में होता है। नचिकेता [न-चिकेतस्] शब्द का अर्थ ही यह है कि जिसके अदर जानने की उत्कट इच्छा हो परंतु जो जानता न हो। जिज्ञासा के वर को नचिकेता सर्वश्रेष्ठ समझता है:—

नान्यो वरस्तुल्य एतस्य कश्चित् [कठ उपनिषद् १।२२]

“इसका उपाख्यान कठ उपनिषद् में है। यह वाजश्रवा ऋषि का पुत्र था। एक बार ऋषि ने दक्षिणा में अपना सर्वस्व दे डाला। तब पिता से यह वार-वार पूछने लगा कि 'मुझे किन्हीं को दे रहे हैं?' पिता ने रोप में कह दिया कि मैं तुम्हें मृत्यु को अर्पित करता हूँ। इस पर नचिकेता यम (मृत्यु) के पास चला गया। यम से उसने 'व्रत' के सम्बन्ध में कई प्रश्न किये। यम ने तरह-तरह के प्रलोभन देकर इस जिज्ञासा को छोड़ देने के लिए उसे फुमलाया, किन्तु नचिकेता ने अपनी टेक न छोड़ी और तीन दिन तक निराहार रहकर कठोर सत्याग्रह किया। अंत में यम ने उसे 'ब्रह्मज्ञान' का उपदेश दिया।

अर्थात् मृत्यु के बाद मनुष्य का अस्तित्व है या नहीं, प्राणी का स्वरूप क्षणभंगुर है अथवा नित्य तत्त्ववाला है— इस प्रश्न के समान अन्य कोई प्रश्न नहीं है, इसीलिए इस शका के समाधान का वरदान ही सर्वातीत है। नचिकेता के प्रलोभन के लिए यमराज उसके सामने अनेक कामनाएँ रखता है—चिरजीवी पुत्र-पौत्र, बहुत-से पशु-सवारियों, अमित धन-राशि, पृथ्वी का राज्य, मुदर स्त्रियों, कल्पात आयु—जितने भी मर्त्यलोक के दुर्लभ काम हैं, हे जिज्ञासु, उनको अपनी इच्छानुसार तुम चुन सकते हो। यही वैभव तो गौतम बुद्ध के सामने भी था। परंतु दार्शनिक प्रश्नों की मीमासा इस लौकिक सामग्री से कभी सम्भव नहीं। नचिकेता ने जो उत्तर दिया था, वह उत्तर दार्शनिक ससार के प्रमुख तौरणद्वार पर आज भी अमिट अक्षरों में लिखा हुआ है—यदि मनुष्य का मरण भ्रुव है, तो उसके लिए ये अनित्य पदार्थ किस काम के हैं? इनसे इन्द्रियों का तेज क्रमशः क्षीण होता रहता है। जीवन की अत्रधि स्वल्प है, इसमें नृत्य-गीत के लिए स्थान कहीं? चाँदी और सोने के रुपहले-सुनहले टुकड़ों से कत्र मनुष्य का पेट भरा है६? सुनहरी दलदल में पड़ने से पहले ही उस महान् प्रश्न का समाधान ढूँढने का प्रयत्न करना उचित है।

यह मनःस्थिति ही सच्ची जिज्ञासा है। हमारे दार्शनिक साहित्य में कठ उपनिषद् का नचिकेता-उपाख्यान इसीलिए महत्त्वपूर्ण है। जितने ज्वलत रूप में दार्शनिक जिज्ञासा का परिचय हमें यहाँ मिलता है, उतना अन्यत्र कहीं नहीं। इस बात में सदेह है कि ससार के दार्शनिक इतिहास में अन्य किसी भी देश में जिज्ञासा के महत्त्व और स्वरूप को समझने का ऐसा सुन्दर प्रयत्न किया गया हो। जिज्ञासा के साथ दार्शनिक विचारों की उद्भावना व्योमविहारी पक्षिराज गरुड की उड़ान के सदृश है। बिना सच्ची जिज्ञासा के तत्त्वज्ञान की उधेड़-बुन बुद्धि का कुतूहल-मात्र रह जाता है। दिमाग की पैतरेबाज़ी से जिस दर्शन का जन्म होता है, उसे भारतीय परिभाषा के अनुसार 'दर्शन' कह सकना कठिन है। हम यह नहीं कहते कि इस प्रकार दिमाग पर जोर डालकर दर्शन की सृष्टि यहाँ कभी नहीं की गई; हमारा आशय तो इतना ही है कि जिज्ञासा के बाद जो तत्त्व ज्ञान की मीमासा की जाती है, उसके और शुष्क दर्शन के भेद को ठीक तरह समझ लिया जाय।

यदि उपरोक्त दो प्रकार की परिस्थिति में पनपनेवाली

दार्शनिक विचारधाराओं के भेद की गहरी छानबीन की जाय तो हम दो परिणामों पर पहुँचते हैं। पहला भेद तो दर्शन की परिभाषा से संबंध रखता है और दूसरा उसके फल से। यहाँ पर हमको दर्शन के लिए जो अंगरेजी शब्द है, उसके साथ भी परिचय प्राप्त करना चाहिए। अंगरेजी में दर्शन को philosophy (फिलासफी) कहते हैं। पश्चिम की अन्य भाषाओं में भी प्रायः यही शब्द व्यवहृत होता है। जिस प्रकार पाश्चात्य दर्शन का आरंभ सर्वसम्मति से यूनान में हुआ, उसी प्रकार 'फिलासफी' शब्द भी यूनानी भाषा से लिया गया है। यूनानी शब्द philo-sophia का अर्थ है ज्ञान (sophia=wisdom) का प्रेम (philo=love)। ज्ञान का तात्पर्य बुद्धिकृत मीमासा से है। तत्त्वधी रचि ही philosophy है। इसके विपरीत भारतीय शब्द है 'दर्शन', जिसका अर्थ है 'देखना' अर्थात् तत्त्व का साक्षात्कार करना। ज्ञान के जिस विवेचन में सत्य या तत्त्व को स्वयं न देखा जाय, उसे 'दर्शन' कहना कठिन है। वही तत्त्व सत्य है, जिसके संबंध में हम यह कह सके कि वह हमारा साक्षात्कृत है, यह हमारे अनुभव का विषय है अर्थात् यह हमारा 'दर्शन' है। बुद्ध भगवान् अपने उपदेशों में इस बात पर बहुत जोर दिया करते थे कि मैं जिस मार्ग का शास्ता हूँ, मैंने उसे स्वयं देख लिया है। जब तक किसी उपदेष्टा या जानी की ऐसी विश्वस्त स्थिति न हो, तब तक वह मानव जीवन के लिए असंदिग्ध या महत्त्वपूर्ण तत्त्व का व्याख्यान नहीं कर सकता। दर्शन का संबंध जीवन के साथ अति घनिष्ट है। जीवन में आत्मकृत अनुभव के बिना तेजस्वी दर्शन का जन्म नहीं होता। इस देश में तो जिस समय भी दर्शन की पहली ज्ञान-रश्मियाँ प्रस्फुटित हुई थी, उसी समय यह बात जान ली गई थी कि दर्शन का अर्थ साक्षात्कार है। हमारी परिभाषा में प्राचीनतम जानियों का नाम ऋषि है। संस्कृत-भाषा में जो अद्भुत निरुक्तशास्त्र की सामर्थ्य है, उसके द्वारा 'ऋषि' शब्द 'दार्शनिक' के अभिप्राय को यथार्थ रूप से प्रकट कर देता है। यास्काचार्य ने लिखा है:—

ऋषिर्दर्शनात् (निरुक्त २।११)

अर्थात् ऋषि शब्द का अर्थ है द्रष्टा (देखनेवाला)। शुष्क ऊहापोह करनेवाला तार्किक भारतीय अर्थ में 'दार्शनिक' की पदवी का अधिकारी नहीं बनता। दार्शनिक बनने के लिए 'दर्शन' होना चाहिए, अथवा और भी पवित्र शब्दों में कहे, तो 'ऋषित्व' होना आवश्यक है। इस देश की परिपाटी के अनुसार जो व्यक्ति अपने आपको ज्ञान का



नचिकेता और यम

इस बात में संदेह है कि संसार के दार्शनिक इतिहास में अन्य किसी भी देश में जिज्ञासा के महत्त्व और स्वरूप को समझने का ऐसा सुन्दर प्रयत्न किया गया हो, जैसा कि हमारे दार्शनिक साहित्य में कठ उपनिषद् के नचिकेता-उपाख्यान में मिलता है। वास्तव में यह एक रूपक है। 'नचिकेता' शब्द यथार्थ जिज्ञासु का सूचक है और यह जिज्ञासा-वृत्ति मनुष्य में प्रायः मृत्यु (यम) के सन्निकट होने अर्थात् मृत्यु का भय उपस्थित होने पर जागरूक हो उठती है। [विशेष विवरण के लिए देखो पृष्ठ २६ के नीचे दिया हुआ नोट]

अधिकारी कहे, उसे यह कहने का सामर्थ्य पहले होना चाहिए कि 'मैंने ऐसा देखा है।' यजुर्वेद के शब्दों में सच्चा दार्शनिक वही है, जो यह कह सके—'वेदाहमेत पुरुष महान्तमादित्यवर्णा तमसः परस्तात्' अर्थात् 'मैं इस महान् पुरुष को जानता हूँ, जो आदित्य के समान भास्वर और तम से अतीत है।' 'एव मयाश्रुत' कहनेवाले के पास स्वयं अपने दर्शन का अभाव है। जीवन तो आत्मानुभव का नाम है। दूसरे के दर्शन से अपनी तृप्ति त्रिकाल में भी संभव नहीं।

हमारे साहित्य में दर्शन के लिए प्राचीन शब्द 'आन्वीक्षिकी' प्रतीत होता है। चाणक्य के अर्थशास्त्र में विद्याओं का वर्गीकरण करते समय आन्वीक्षिकी पद का ही प्रयोग किया है। आन्वीक्षिकी शब्द में भी [अनु + ईक्ष्] ईक्षण या देखने का भाव है। डॉ० ब्रैटी हाइमान ने भारतीय विचार-प्रणाली की विशेषता का अध्ययन करते हुए इन परिभाषात्मक शब्दों के विषय में ठीक ही लिखा है—

“यदि हम पाश्चात्य शब्द philosophy और उसके संस्कृत पर्याय पर विचार करें, तो दोनों का मौलिक भेद तुरंत प्रकट हो जाता है। यूनानी शब्द *philos-sophia* का शब्दार्थ है 'ज्ञान का प्रेम' अर्थात् मानव तर्क, उसका क्षेत्र, व्यवसायात्मक निश्चय एवं विशेषता की परख। इसके प्रतिकूल संस्कृत शब्द 'आन्वीक्षिकी' का तात्पर्य है पदार्थों का ईक्षण, अर्थात् सृष्टि के जितने पदार्थ हैं, उनके मार्ग से चलकर तत्त्व वस्तु की खोज या तत्त्व-निदिध्यासन। ससार के पदार्थ हमारे ईक्षण का विषय इसलिए बनते हैं कि हम उनके द्वारा तत्त्व का ध्यान कर सकें केवल पदार्थों की छानबीन या वर्गीकरण ही हमारा ध्येय नहीं।”

सच्ची जिज्ञासा के कारण जो 'कस्त्व कोऽहम्' प्रश्नों की मीमांसा की जाती है, उसके अनुसार 'दर्शन' शब्द की परिभाषा का ऊपर स्पष्टीकरण किया गया है। दर्शन का मानव जीवन पर जो परिणाम या फल होता है, उसका भी जिज्ञासा के साथ गहरा संबंध है। जिज्ञासु के लिए दर्शन बुद्धि का कुतूहल नहीं। वह कमरे के भीतर बंद होकर कुर्सी पर बैठा हुआ अपने कर्त्तव्य की इतिश्री नहीं समझता। उपनिषद् में जो यह कहा है कि यह आत्मतत्त्व केवल 'मेधा' या बहुत विद्या पढ़ने (बहुश्रुत होने) से नहीं मिलता, वह जिज्ञासु-मनोवृत्ति की श्रेष्ठता का प्रतिपादन करने के लिए है। महाकवि जायसी ने इसी बात को सीधे-सादे शब्दों में यों कहा है—

का भा जोग-कथनि के कथे ।

निकसै धिउ न बिना दाधि मथे ॥

अर्थात् योग की कथा कहने-सुनने से क्या फल है ? बिना दही को मथे घी नहीं निकल सकता। इसलिए भारतीय परम्परा के अनुसार दर्शन या साक्षात्कार की विधि ऐसी ही है, जैसे स्वयं दही मथकर घी निकालना। इस उक्ति से एक जीवन-क्रम का परिचय मिलता है। दूसरे शब्दों में दर्शन का फल 'साधना' है। साधना के ही नामान्तर 'तप' या 'व्रत' या 'दीक्षा' हैं। इसीलिए उपनिषदों ने कहा है—

सत्येन लभ्यस्तपसा ह्येव आत्मा

सम्यक् ज्ञानेन ब्रह्मचर्येण नित्यम् ।

अर्थात् सत्य, तप, सात्विक ज्ञान और नित्य निर्विकार रहने से ही आत्मतत्त्व का दर्शन हो सकता है।

ये बातें साधना की ओर संकेत करती हैं। जीवन में दर्शन का फल है साधना का उदय। साधना की भावना से सात्विकी श्रद्धा का जन्म होता है। प्रश्नात्मक जिज्ञासा को अश्रद्धा या श्रद्धा का अभाव नहीं समझना चाहिए। जिज्ञासा का अभाव अश्रद्धा है। जिज्ञास्य विषय को अपने अध्यवसाय की क्षमता से अनुभव का विषय बना सकना यही श्रद्धा का लक्षण है। आत्मविश्वास ही श्रद्धा है। जिज्ञासु को अपनी दृढता में विश्वास होता है। यही उसका पाथेय है।

अपने में अविश्वास का होना यह अश्रद्धा का रूप है। प्रश्नों का उत्पन्न न होना तो तम या मूर्च्छा है। संदेह या प्रश्नों को परास्त करने की शक्ति ही जिज्ञासु की श्रद्धा कहलाती है। जिज्ञासा उत्पन्न हो जाने पर यदि जीवन के क्रम में परिवर्तन नहीं होता, तो मानो जिज्ञासु 'दर्शन' या साक्षात्कार के साथ अपना सीधा संबंध जोड़ने से बचना चाहता है। इस दृष्टि से दार्शनिक का जीवन एकान्ततः नैतिक बन जाता है।

दार्शनिक कैंट ने एक स्थान पर कहा है:—

“नीतिमय जीवन का प्रारंभ होने के लिए विचार-क्रम में परिवर्तन तथा आचार का ग्रहण आवश्यक है।”

भारतीय परिभाषा में इस प्रकार के जीवन-क्रम की सजा तप है। इसीलिए तो यहाँ का प्रत्येक दार्शनिक संप्रदाय जीवन की एक-न-एक साधना की शिक्षा देता है। ज्ञान, कर्म, उपासना अथवा वेदात-साख्य-योग सबके साथ एक जीवन-मार्ग का घनिष्ठ संबंध है। इसी कारण भारत-वर्ष में जीवन से विरहित कोई दर्शन नहीं बन सकता। जिस दर्शन का जीवन के साथ सबसे घनिष्ठ संबंध था, वही विचार यहाँ सबसे अधिक फूला-फला।



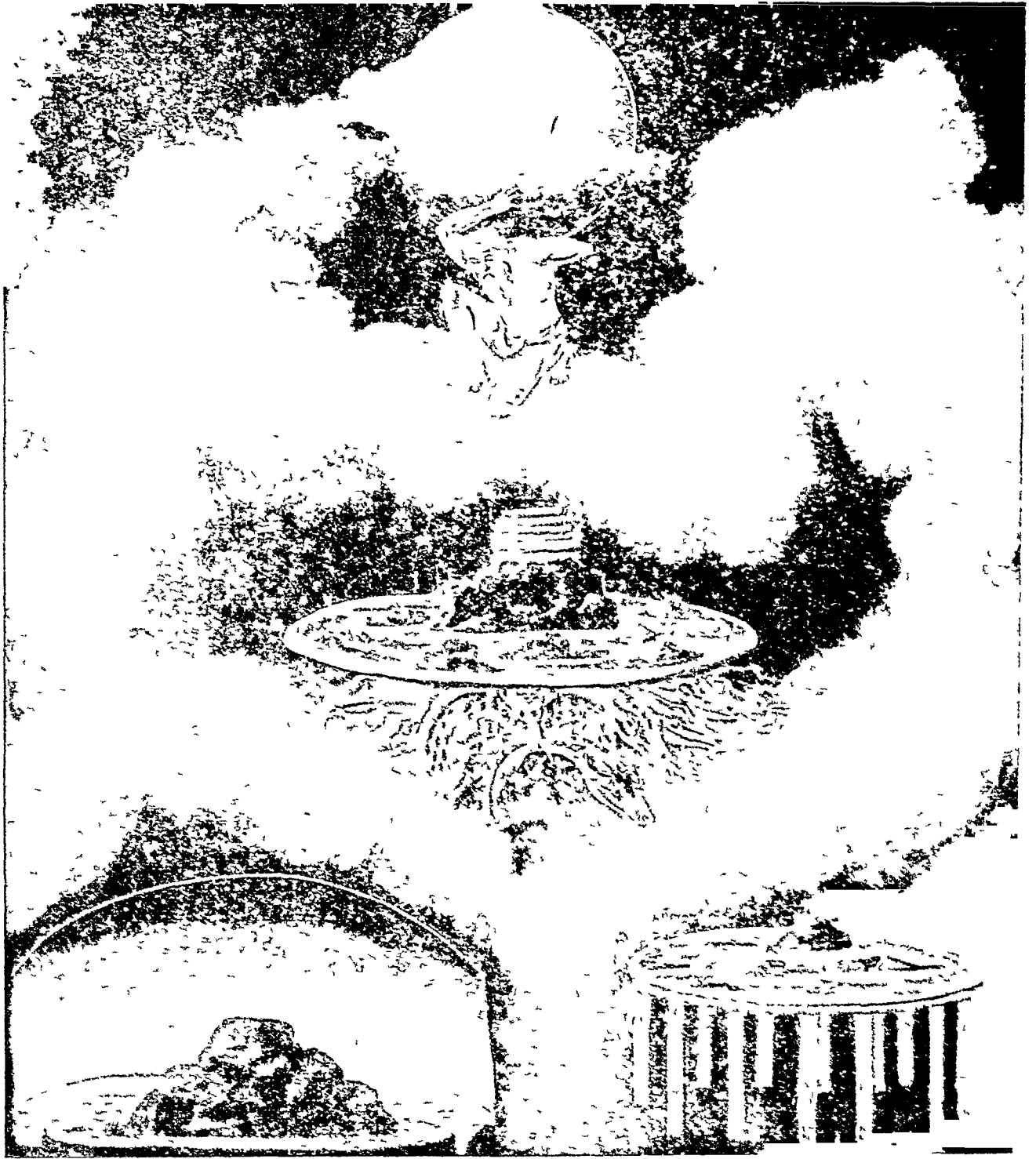

पृथ्वी क सम्बन्ध मे कुछ धारणाएँ

आरंभ मे मनुष्य के पास आज की तरह पृथ्वी के इस छोर से उस छोर तक जाने के साधन नहीं थे कि वह इस सम्बन्ध मे प्रत्यक्ष ज्ञान प्राप्त कर लेता, अतएव उसने कल्पना का सहारा लिया और पृथ्वी के आकार और आधार के सम्बन्ध मे तरह-तरह की धारणाएँ प्रचलित हो गईं। प्राचीन भारतवासियों का विश्वास था कि पृथ्वी ईश्वर की कला शेषनाग के मस्तक पर टिकी हुई है और उसके बीचोबीच सुमेरु नामक कई लाख योजन ऊँचा पर्वत है। इस पर्वत के आस-पास थाली की तरह बलदाकार क्रमशः सात द्वीप और उनको घेरनेवाले सात सागर हैं। यूनानियों का विश्वास था कि पृथ्वी एक बड़ी चपटी छत की भाँति है जो बारह खंभों पर टिकी हुई है, ये खंभे 'हरक्यूलीज़ के खंभे' कहलाते थे। एक मत यह भी था कि शाय के वश पुटलस-नामक एक दैत्य पृथ्वी को उठाये हुए है। प्राचीन यहूदियों द्वारा पृथ्वी घण्टाकार विश्व का निचला भाग मानी जाती थी। इसी तरह और भी कई मत प्रचलित हो गए।

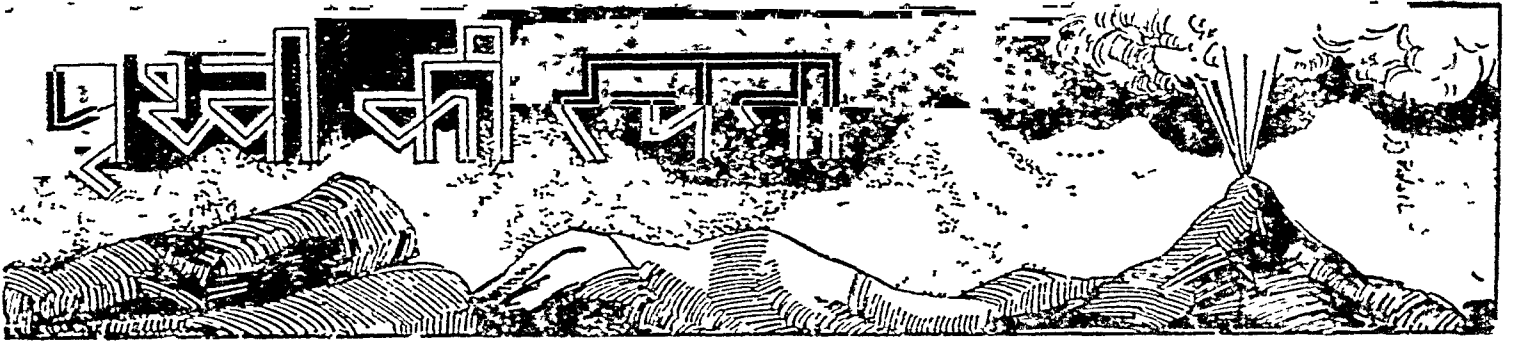

पृथ्वी के आधार और आकार का दर्शन

उस ग्रह की कहानी जिस पर पैदा होते, मरते, खेजते-कूजते और तरह-तरह के खिलौने बनाते-विगाडते हुए हम इस ब्रह्माण्ड में अनंत शून्य की यात्रा कर रहे हैं।

अपनी क्रीडाभूमि पृथ्वी के सबंध में मनुष्य सदैव ही से कौतूहलपूर्ण प्रश्न करता आया है। पृथ्वी कितनी लंबी और चौड़ी है? उसका धरातल कितना गहरा है और उसके भीतर क्या है? पृथ्वी कहाँ और कैसे स्थिर है? वह कब और कैसे उत्पन्न हुई? उसके जन्मकाल से लेकर आज तक उसमें क्या-क्या परिवर्तन हुए हैं? आकाश, तारे और नक्षत्र क्या हैं? सूर्य और पृथ्वी तथा अन्य नक्षत्रों में क्या सम्बन्ध है? आदि प्रश्नों के उत्तर पाने के लिए मनुष्य अपनी स्वाभाविक जिज्ञासा वृत्ति के कारण आदि काल ही से प्रयत्नशील रहा है। प्रकृति की लीलाओं के अध्ययन और मनन के फलस्वरूप मनुष्य का उपरोक्त विषयों संबंधी ज्ञान नित्य प्रति बढ़ता गया और धीरे-धीरे वह स्वयं ही अपनी अनेकों शंकाओं का समाधान करने योग्य हो गया। परन्तु उसकी शंकाओं का कभी अन्त न होने आया। जैसे-जैसे उसका ज्ञान बढ़ा जिज्ञासा भी बढ़ती गई।

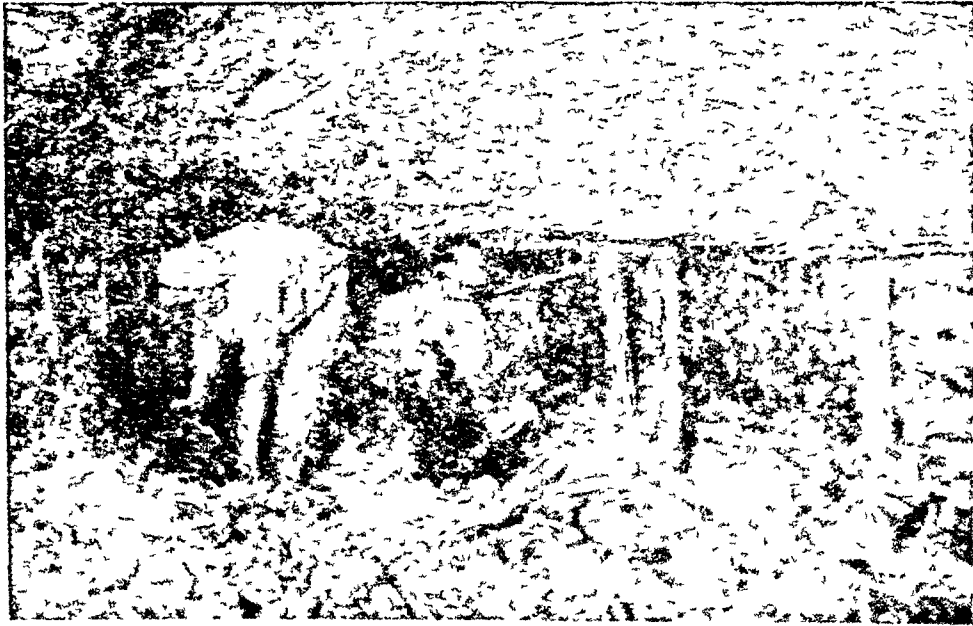

पृथ्वी के गर्भ की ओर

पृथ्वी के गर्भ से द्विपी धातुओं की खोज में मनुष्य उसके धरातल के नीचे खानें आदि खोदकर यद्यपि अभी डेढ़ दो मील ही की गहराई तक पहुँच पाया है, फिर भी इसी प्रयत्न में उन्ने पृथ्वी के भीतर की रचना के सम्बन्ध में काफी ज्ञान प्राप्त हुआ है।

पृथ्वी के सम्बन्ध में मनुष्य ने जो ज्ञान प्राप्त किया उसे हम 'भूगर्भ-विज्ञान' के नाम से पुकारते हैं। इस विज्ञान का जन्म मनुष्य की पृथ्वी-सम्बन्धी जिज्ञासा के फलस्वरूप हुआ। इसमें सन्देह नहीं कि पौराणिक काल के विद्वानों ने इस विज्ञान के प्रारम्भिक सिद्धान्तों का निर्माण किया और पृथ्वी-सम्बन्धी कुछ महत्त्वपूर्ण प्रश्नों के उत्तर प्राप्त किये, परन्तु भूगर्भ विज्ञान के आधुनिक स्वरूप और सिद्धान्तों का विकास प्रारम्भ हुए अभी थोड़ा ही समय व्यतीत हुआ है। पृथ्वी-सम्बन्धी समस्त बातों का पूर्ण ज्ञान प्राप्त करने के लिए इसी विज्ञान की सहायता ली जाती है।

आधुनिक विज्ञान के जन्म और विकास के साथ-ही-साथ इस विज्ञान का भी विकास हुआ है, और इसका महत्त्व भी बढ़ता जा रहा है। भूगर्भ-विज्ञान को अन्य विज्ञान से तो सहायता मिली ही है परन्तु सबसे बड़ी सहायता उसे मिली खानों की खुदाई से। जिस प्रकार खानों की खुदाई से भूगर्भ-विज्ञान

को सहायता पहुँची है, उसी प्रकार मनुष्य को भूगर्भ-विज्ञान ने सहायता पहुँचाई है। मनुष्य ने इस विज्ञान की बदौलत इस 'रत्नगर्भा' पृथ्वी से जो सम्पत्ति प्राप्त की है, वह अतुल्य और अनन्त है। आधुनिक विज्ञान को भी भूगर्भ-विज्ञान ने यथेष्ट सहायता पहुँचाई है और सभ्यता के विकास में तो उसका प्रधान हाथ रहा है। कल युगी सभ्यता का आधार लोहा, कोयला आदि खनिज पदार्थ तथा धातुओं पर किस प्रकार निर्भर है, यह हम सब भली भाँति जानते हैं। हमारे पैरों के नीचे, पृथ्वी के भीतर क्या है, इसी का उत्तर खोजने की धुन में मनुष्य ने इस अपार धनराशि को पाया है। यदि यह कहा जाय कि मानवीय सभ्यता का जन्म पृथ्वी-सम्बन्धी जिज्ञासा तथा भूगर्भ-विज्ञान के जन्म और विकास के साथ-ही-साथ हुआ, तो असंगत न होगा।

यद्यपि मनुष्य ने पृथ्वी के सम्बन्ध में खोजबीन अति प्राचीन काल से ही आरम्भ की, तथापि उसका ज्ञान पृथ्वी की योडी-सी गहराई तक ही सीमित है। गहरी-से-गहरी खान जो मनुष्य खोद पाया है एक या डेढ़ मील से अधिक गहरी नहीं है। इसका अर्थ यह है कि मनुष्य का ज्ञान पृथ्वी की इस नगण्य गहराई तक ही सीमित है। वह आज भी यह नहीं जान पाया है कि पृथ्वी के भीतर इस गहराई के बाद क्या है? उसने इस गहराई तक पहुँचने और वहाँ कार्य करने के जो प्रयत्न किये हैं, उनसे उसको यह ज्ञान अवश्य हो गया है कि पृथ्वी का चिपड किस पदार्थ का बना है। गहराई में जाने पर इस पदार्थ में किस प्रकार परिवर्तन होता जाता है, यह भी उसने सीखा और इसी आधार पर उसने, पृथ्वी के गर्भ में क्या हो सकता है, इसकी कल्पना की है।

आधुनिक वैज्ञानिकों के मतानुसार पृथ्वी का पिण्ड ७६००

मील व्यास के एक विशाल गोले के रूप में है, जिसके नीचे और ऊपर के सिरे चपटे हैं। इस पृथ्वी-पिण्ड के चारों ओर वायुमण्डल का २०० मील के लगभग गहरा पर्त चढ़ा हुआ है। पृथ्वी का क्षेत्रफल लगभग उन्नीस करोड़ सत्तर लाख वर्ग मील है। इसका ७१ प्रतिशत भाग महासागर, समुद्र आदि के रूप में जलमग्न है। शेष भाग भूतल है। भूतल का भाग कई प्रकार के पदार्थों से मिलकर बना है। इन पदार्थों में से कुछ तो सर्वत्र पाये जाते हैं और कुछ किसी विशेष स्थान पर ही। मुख्यतः तीन प्रकार के पदार्थ हैं, जो भूतल को बनाते हैं। एक तो वे जो पर्वत-श्रेणियों में पाये जाते हैं। हिमालय आदि



उवालामुखी का उद्गार

जो प्रचण्ड आग, धुँआँ और पिघली हुई लावा उगल-उगलकर पृथ्वी के गर्भ में छिपी हुई भीषण अग्नि और उसकी लीला की कहानी हमें सुनाता है।

पर्वतों की चट्टाने परतीले शिलाखण्डों की बनी हैं। इन शिलाओं के पतों पर कहीं-कहीं ऐसे चिह्न पाये जाते हैं, जिन्हें देखकर अनुमान होता है कि ये प्रस्तरखण्ड किसी समय जल के भीतर रहे होंगे। ये शिलाखण्ड मिट्टी तथा बजरी-जैसे पदार्थ के बने हैं और जमकर गर्मी के दबाव अथवा अन्य किसी कारण से कठोर हो गये हैं। इसके पदार्थ, जो भूतल के बनाने में लगाये गये हैं, वे हैं जो आग्नेय चट्टानों के रूप में कहीं-कहीं पाये जाते हैं। दक्षिण भारत का पठार इसी प्रकार की चट्टानों से बना है। इन चट्टानों के देखने से यह प्रतीत होता है कि किसी समय ये द्रव पदार्थ के रूप में बहती हुई थी और जमकर कठोर

हो गई हैं। तीसरे प्रकार के पदार्थ मिट्टी, बालू, ककड़ आदि हैं, जो लगभग सारे भूतल में पाये जाते हैं।

धरती खोदने से भी हमें विचित्र प्रकार के अनुभव होते हैं। कहीं तो चट्टाने इतनी कठोर हैं कि उन्हें साधारण औजारों की मदद से खोदना असम्भव हो जाता है और विस्फोटक पदार्थों द्वारा उनको तोड़कर खोदना पड़ता है। कहीं पर चट्टाने बहुत ही नरम हैं तथा कहीं पर थोड़ा खोदते ही जल निकलने लगता है। कुछ भागों में खोदने पर केवल मिट्टी-ही-मिट्टी निकलती है और कहीं पर कोयला तथा लोहा-जैसा काला पत्थर। कहीं पर स्फटिक की शिलाये और कहीं पर खनिजभरी चट्टाने। कहीं गन्धक-



मिश्रित जल और कहीं मिट्टी का तेल आदि द्रव पदार्थ।

पृथ्वी के धरातल पर भी विचित्र दृश्य देखने में आते हैं। कहीं तो हिमालय-जैसी गगनचुम्बी पर्वत-श्रेणियाँ, कहीं गंगा-यमुना के मैदान के सदृश समतल भाग, कहीं सहारा-सा मरुस्थल, कहीं दक्षिण भारत-सी कठोर भूमि। कभी भूतल से किसी स्थान पर गरम पानी की धाराएँ बह निकलती हैं, कभी हरा-भरा मैदान मरुभूमि में परिणत हो जाता है। कभी विशालकाय भूमि-खण्ड समुद्र के गर्भ में विलीन हो जाते हैं, तो कभी धराखण्ड समुद्र से निकलकर पर्वतों का रूप धारण कर लेते हैं। कभी ज्वालामुखी पर्वत आग्नेय उदगार में पृथ्वी-मण्डल को कँपा डालने हैं, तो कभी भूचाल मनुष्य-निर्मित नगरों को तहस-नहस कर देते हैं। पर्वत-श्रेणियाँ कहीं ऊपर उठती हैं, कहीं

पृथ्वी किस प्रकार निरंतर बदल रही है

यह प्रकृति की अपनी ही क्रिया-प्रक्रिया के फलस्वरूप पर्वतखण्डों में बनी हुई इन सैकड़ों फीट लम्बी विशाल मेहराबों से अच्छी तरह समझ में आ सकता है।

नदियों द्वारा कट-कटकर मिट्टी में मिलती जाती है। नदियाँ वहीं तो नर्मदा की भाँति सैकड़ों फीट गहरी घाटियों में बहती हैं, कहीं मैदानों में।

इस प्रकार हम देखते हैं कि प्रकृति की लीलाओं द्वारा पृथ्वी का रूप निरन्तर बदलता रहता है। कितने युगों से पृथ्वी का रूप बदलता आया है और उसका प्रारम्भिक रूप कैसा था, यह किसी ने नहीं देखा। आज जो शक्तियाँ उसके रूप को बनाती-बिगाडती हैं, वे आदि युग में भी इसी प्रकार कार्यशील थीं अथवा नहीं, इसका हमें पता नहीं। आदि मानव ने पृथ्वी का जो रूप देखा था, वह कैसा था, इसका भी हमें कुछ ज्ञान नहीं। इन्हीं बातों को जानने का प्रयत्न भूगर्भ-विज्ञान की सहायता से किया जाता है। जिस प्रकार मनुष्य अपना सामाजिक तथा राजनीतिक इतिहास जानने के लिए मानवीय सभ्यता के चिह्नों को एकत्रित करता है और उनका तात्पर्य समझने की चेष्टा करता है, उसी प्रकार भूगर्भ-विज्ञानवेत्ता पृथ्वी के इतिहास को जानने के लिए उन साधनों का आश्रय लेता है, जो प्रकृति ने उसके लिए पृथ्वी पर अंकित कर रखे हैं। प्रकृति ने पृथ्वी के प्रत्येक अंग पर उसका इतिहास स्वयं उसी से लिखाया है। नदी तट के बालू के कणों से लेकर विशाल पर्वत-श्रेणियों तक अपनी कहानी सुनाने को तैयार हैं। समुद्र गरज-गरजकर अपनी गहराई और भीतर बनने-वाले पर्वतों के जन्म का हाल सुनाने को तैयार है। ज्वालामुखी का उद्गार बताना चाहता है कि भूगर्भ में क्या छिपा है। भूचाल पृथ्वी की किसी आन्तरिक उथल-पुथल का परिचय देता है। इस प्रकार इनमें से प्रत्येक पृथ्वी की आत्मकथा का एक-एक अध्याय छिपाये हुए हैं। जो कोई भी इनके पास पहुँचता है, उसी को अपने पृष्ठ खोलकर दिखाने के लिए ये तत्पर हैं। इस महान् आत्मकथा को पढ़ने के लिए आवश्यकता है कि हम उसके प्रत्येक अंग को ध्यानपूर्वक देखें और फिर उसका मनन करें। आज जो घटनाएँ हो रही हैं, उन्हीं की सहायता से उसके इतिहास की खोज करें। वर्तमान ही के पास भूतकाल की कोठरी की कुजी है—इसी सिद्धान्त पर भूगर्भ-विज्ञान का अध्ययन निर्भर है।

पृथ्वी के विकास के इतिहास का अध्ययन मनुष्य ने आदि युग से ही आरम्भ किया था। यद्यपि हमारी आज की धारणा हमारे पूर्वजों से सर्वथा भिन्न है तथापि हमें भी यह कहने का साहस नहीं हो सकता कि हमारी ही बात सबसे अन्तिम है। मनुष्य का ज्ञान जैसे-जैसे बढ़ता जाता

है, उसका मत भी बदलता जाता है। पृथ्वी के सम्बन्ध में मनुष्य के विचार समयानुकूल किस प्रकार बदलते रहे हैं, इसका इतिहास बहुत ही मनोरंजक है।

सभ्यता के आदि युग में जब लोगों का विचार पृथ्वी के थोड़े-से भाग तक ही सीमित था, उनका विश्वास था कि पृथ्वी चौरस है और इसी गहराई अनन्त है। पृथ्वी की लम्बाई-चौड़ाई की कल्पना उन लोगों ने नहीं की। परन्तु जब उनके पर्यटन का क्षेत्र बढ़ा और वे समुद्र के किनारे तक पहुँचने लगे, तब पृथ्वी के बारे में उनका विचार भी बदलने लगा। वे पृथ्वी को समुद्र में तैरनेवाली एक विशालकाय वस्तु समझने लगे। अनन्त जलसागर में तैरनेवाली विशालकाय पृथ्वी जब उन्हें तनिक भी हिलती-डुलती न प्रतीत हुई, तब उनका विचार हुआ कि पृथ्वी तैरती नहीं है, वरन् अचल है और विशाल वृत्त की भाँति है, जिसकी जड़ें अनन्त जलराशि के नीचे तक चली गई हैं और किसी अदृश्य स्थान पर जकड़ी हुई हैं।

यह विचार अधिक काल तक स्थिर न रह सका और लोगों के विचारों में फिर परिवर्तन हुआ। उन्होंने पृथ्वी के आधार की खोज करना आरम्भ की और यह सिद्ध करने का प्रयत्न किया कि पृथ्वी एक बड़ी चौरस छत की भाँति है, जो चारह खम्भों पर स्थित है। ये खम्भे किस आधार पर टिके हैं, इस सम्बन्ध में वे चुप रहे। परन्तु कुछ लोगों ने यह सिद्धान्त फैलाना आरम्भ किया कि यज्ञ, हवन, बलिदान आदि धार्मिक कृत्यों के बल पर ये खम्भे स्थित हैं। यदि पृथ्वी पर धार्मिक कृत्य बन्द हो जायें, तो ये खम्भे एक दिन भी स्थिर न रह सकेंगे और पृथ्वी गिरकर अनन्त पाताल के गर्भ में विलीन हो जायगी। इसी कल्पना के आधार पर भूकम्प का सिद्धान्त ठहराया गया। अर्थात् जब धार्मिक कृत्यों में कमी हो जाती है, तब इन खम्भों की शक्ति क्षीण हो जाती है और पृथ्वी डगमगा जाती है। इसीलिए आजकल भी धर्मात्मा लोग भूकम्प के समय धार्मिक अनुष्ठानादि करने में लिप्त हो जाते हैं। पुराने विचारों के हिन्दुओं में ऐसे ही कुछ विश्वास अब भी प्रचलित हैं। कैथोलिक मतावलम्बी अब भी पृथ्वी को चपटी मानते हैं। इसी विश्वास के आधार पर योरप में कई ऐसे विद्वानों को जीवित जला तक दिया गया, जो पृथ्वी को गोल कहने का साहस करते थे।

भारतवर्ष में भी पृथ्वी के सम्बन्ध में विभिन्न कालों में विभिन्न मत प्रचलित रहे हैं। हमारे शास्त्रों में पृथ्वी को अचला, अनन्ता, स्थिरा आदि नामों से पुकारा गया है।

इससे पृथ्वी की स्थिति और विस्तार का तो ज्ञान होता है, परन्तु उसके आकार और आधार का पता नहीं लगता। कुछ लोगों का सिद्धान्त था कि पृथ्वी गोल छिलके की भँति है और चार हाथियों की पीठ पर अवस्थित है और हाथी एक विशाल कच्छप की पीठ पर खड़े हैं। इसी कारण सम्भवतः इसका नाम 'काश्यपी' पडा। चीन देश में भी इसी प्रकार का कुछ विश्वास प्रचलित था। तिब्बत के लामा पृथ्वी को मेढकों पर रक्खा हुआ मानते हैं।

भागवत पुराण की वाराह अवतार की कथा के प्रसंग में यह कहा गया है कि भगवान् ने पृथ्वी को रसातल से खोज निकाला और जल के ऊपर रख दिया और तब से वह वही पर रक्खी हुई है। पृथ्वी के आधार के विषय में कहा जाता है कि वह शेषनाग के फन पर रक्खी हुई है। शेषनाग ब्रह्माजी के आदेश से परोपकारार्थ इस 'चल' पृथ्वी को अपने सिर पर बिना परिश्रम के इस प्रकार

धारण किये रहते हैं कि वह तनिक भी हिलती-डुलती नहीं !

आगे चलकर कुछ विद्वानों ने पृथ्वी की अण्डाकार कल्पना की। इस धारणा के अनुसार भी पृथ्वी आधी समुद्र के भीतर जलमग्न है और शेष पर मनुष्य रहते हैं। भिन्न-भिन्न विद्वानों ने अपनी बुद्धि और तर्क के अनुसार पृथ्वी का भिन्न-भिन्न आकार सिद्ध करने की चेष्टा की। किसी ने पृथ्वी को नल के समान, तो किसी ने छः पहलवाली माना। किसी ने पृथ्वी को खरबूजे के समान माना, तो किसी ने ताम्बूलाकार। कोलम्बस ने सिद्ध करने का प्रयत्न किया था कि पृथ्वी शखाकार है।

प्रसिद्ध विद्वान् भास्कराचार्य ने बारहवीं शताब्दी में यह सिद्ध कर दिया था कि पृथ्वी गोल है और उसमें आकर्षण-शक्ति है। पृथ्वी तथा अन्य ग्रहों की परस्पर आकर्षण-शक्ति के कारण ही सब ग्रह निरन्तर निराधार घूमा करते हैं। इस मत की पुष्टि आधुनिक विद्वानों ने भी की है।

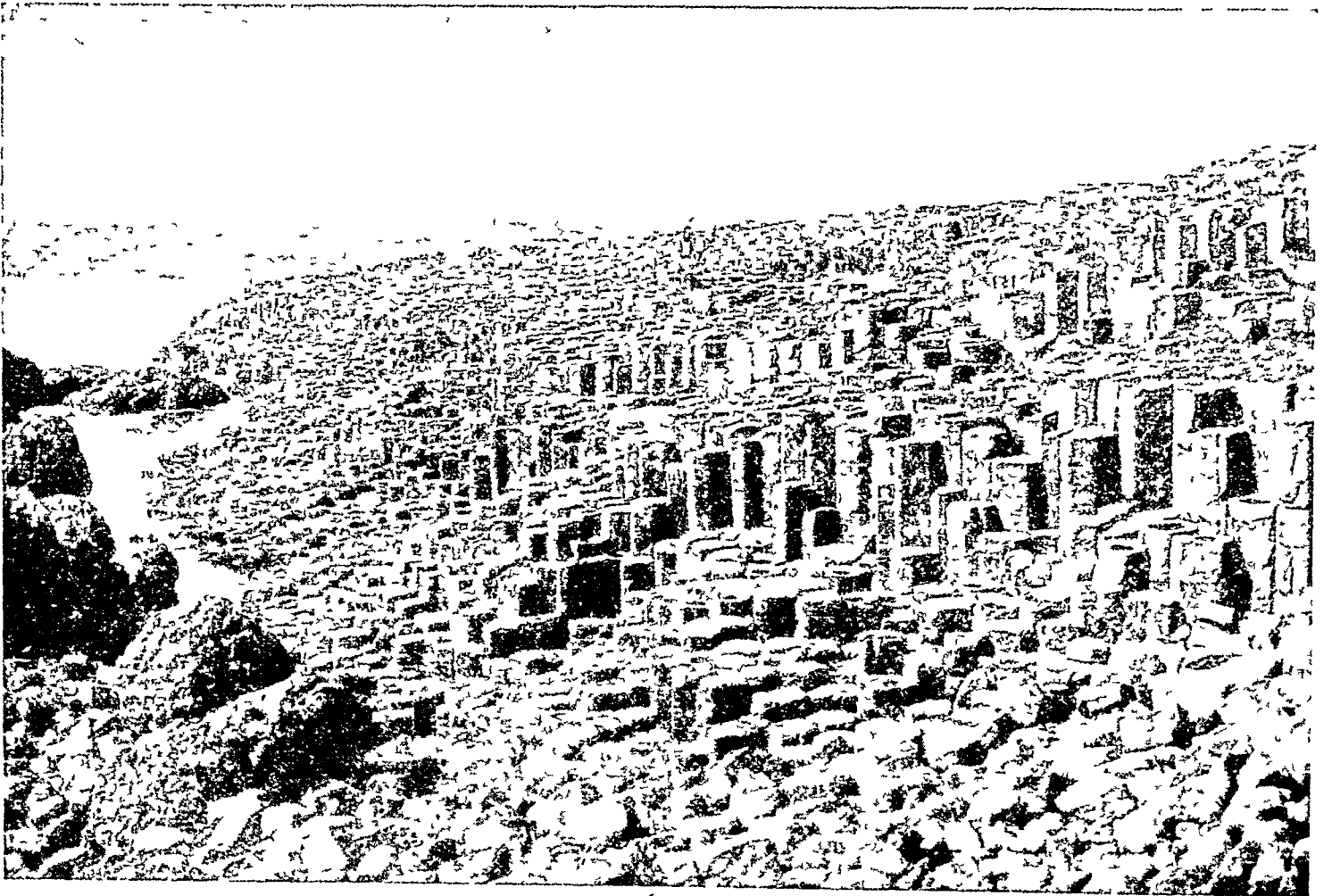

पृथ्वी की अद्भुत आत्मकथा का एक पृष्ठ

प्रकृति ने पृथ्वी के प्रत्येक अंग पर उसकी जीवन-कथा स्वयं उसी से लिखवाई है। ऊपर के चित्र में आयरलैंड के उत्तरी समुद्रतट पर प्रकृति द्वारा रची हुई खंभों के टुकड़ों-जैसी शिलाओं का अद्भुत दृश्य है। ये शिलाएँ हजारों-लाखों वर्ष पूर्व किसी समय पिघली हुई लावा के एक विशेष रीति से जम जाने से बनी थीं। आज दिन तो ये ऐसी मालूम होती हैं, मानों किसी विशाल घाट के खण्डहर हों !

आधुनिक मतानुसार पृथ्वी नारंगी के समान गोल है और उत्तरी तथा दक्षिणी ध्रुवों के पास वह चपटी हो गई है। कुछ विद्वानों की गवेषणा तथा खोज के परिणामस्वरूप पृथ्वी का एक नवीन ही आकार माना गया है, जो न पूर्णतया गोल है और न अण्डाकार। इस आकार को 'पृथिव्याकार' कहे तो ठीक है, क्योंकि उसका अपना निराला ही आकार है। इस आकार की कल्पना इस कारण की गई है कि पृथ्वी का कोई भी अक्षांश—यहाँ तक कि विषुवत् रेखा भी—पूर्ण वृत्त नहीं है।

पृथ्वी के आकार और आधार के विषय में तो लोगों ने भौति-भौति की कल्पना की, परन्तु उसके भीतर क्या है, इसके बारे में लोग बहुत कम जान पाये। कुछ लोगों ने पृथ्वी को खोखला और कुछ ने पृथ्वी को ठोस माना। मार्शल गार्डनर नामक भूविज्ञान के प्रसिद्ध विद्वान् के मतानुसार पृथ्वी खोखला पिण्ड है। इसका छिलका ८०० मील मोटा है। इसके भीतर भी एक सूर्य है, जो इसे गर्म रखता है। पृथ्वी के भीतर क्या है—इस सम्बन्ध में एक प्रसिद्ध रासायनिक अरीनिउस का कहना है कि धरती धातु से बना हुआ एक भारी गोला है। इस गोले के भीतर उग्र अर्च से उत्पन्न पदार्थ भरा है और इसका गर्भ वायव्य रूप में है। उसकी यह कल्पना ज्वालामुखी पर्वतों के उद्गार के आधार पर अवलम्बित है। उसका कहना है कि पृथ्वी के अत्यन्त गहरे भागों में भार के खिचाव से खिचकर सोना, चाँदी, स्लेटिनम आदि धातुएँ जमा हो गई हैं। फारसी सभ्यतावालों के मतानुसार कारूँ अपना खजाना लेकर पृथ्वी में धँस गया है और आज भी धँसता जाता है। वह कारूँ का खजाना यही हो सकता है। इस अतुल धनराशि के चारों ओर वायव्य रूप में लोहे का बहुत बड़ा पर्त है। पृथ्वी का लगभग आधा पिण्ड लोहे का है। वायव्य लोहे के इस अनल-मण्डल का व्यास लगभग ६ हजार मील है। इसके ऊपर ६ सौ मील मोटा चट्टानों के वायव्य का स्तर है। इसके ऊपर १६० मील घघकती अर्च से सफेद गले हुए पत्थरों का तल है। इन सबके ऊपर लगभग १०० मील मोटा वह चिपपड है, जिस पर हम लोग रहते हैं। अरीनिउस के सिद्धान्त को आधुनिक वैज्ञानिक भी अपने मत का आधार मानते हैं।

पृथ्वी-पिण्ड वायुमण्डल से लगभग २०० मील तक घिरा हुआ है। पृथ्वी के सम्पूर्ण ऊपरी तल का क्षेत्रफल लगभग १६ करोड़ ७० लाख वर्ग मील है। इसमें से लगभग १४ करोड़ वर्ग मील भूमि महासागरों, समुद्रों, और

भीलों से घिरी है। शेष भूमि में यूरेशिया, अफ्रीका, अमरीका आदि महाद्वीप फैले हैं। केवल प्रशान्त महासागर ही आधी पृथ्वी पर फैला है। इसकी औसत गहराई लगभग १४००० फीट है। धरातल के किनारों का भाग सागर में शनैः-शनैः डूबता हुआ अचानक अतुल गहराई में विलुप्त हो जाता है। सागर-जल की मात्रा इतनी प्रचुर है कि यदि पृथ्वी के ऊँचे-नीचे भाग सब बराबर कर दिये जायँ, तो सम्पूर्ण धरातल जलमग्न हो जाय और लगभग ८६०० फीट गहरे जल का वेष्टन (पर्त) चढ जाय।

सागर की सबसे अधिक गहराई ३५००० फीट से भी अधिक है। और भूतल के सर्वोच्च शिखर गौरीशंकर की ऊँचाई २९००० फीट से कुछ अधिक है। इस प्रकार हमारे चिपपड के ऊपरी तल पर कुल १२ मील के लगभग ऊँचाई-नीचाई है। पृथ्वी के ७९०० मील लम्बे व्यास की तुलना में १२ मील की ऊँचाई-नीचाई नगण्य-सी है। इस प्रकार आधुनिक मनुष्य का ज्ञान पृथ्वी के ऊपरी चिपपड के भी एक छोटे अंश तक ही सीमित है। पृथ्वी के चिपपड की अपेक्षा मनुष्य को समुद्र के भीतर का ज्ञान अधिक है। समुद्र के भीतर मनुष्य आसानी से जा सका है। समुद्रतल भी पृथ्वी के धरातल की भौति समतल नहीं है। धरातल की भौति समुद्रतल पर भी नीची-ऊँची भूमि, घाटियाँ और पहाडियाँ-सी हैं।

पृथ्वी जिस रूप में आज हमें दिखाई पड रही है, वह इस प्रकार कैसे हो गई, यह जानने के लिए हमें यह जानना आवश्यक है कि पृथ्वी का जन्म कैसे और कब हुआ? जन्म के पश्चात् पृथ्वी में क्या-क्या परिवर्तन हुए तथा उसका आकार किस प्रकार बदलता रहा? यह पता लगाना ही भूगर्भशास्त्र का काम है। आगे के अध्यायों में हम बतावेंगे कि किस प्रकार पृथ्वी का जन्म हुआ और फिर पृथ्वी पर धरातल तथा सागरतल का निर्माण किस प्रकार हुआ—पर्वत कैसे और कब बने, भूचाल क्यों आते हैं तथा ज्वालामुखी पहाड क्या हैं? नदियाँ कब और कैसे बनी और फिर मनुष्य पृथ्वी पर कहाँ से और कैसे आया? हम ऊपर बता चुके हैं कि इन बातों का पता भूगर्भ-विज्ञान की सहायता से इसी सिद्धान्त पर लगाया गया है कि 'जो आज हो रहा है वैसा ही कल भी हो चुका होगा।' इस सिद्धान्त, कल्पना, और तर्क के बल पर मनुष्य ने अपनी पृथ्वी-सम्बन्धी जिज्ञासा को शान्त करने की चेष्टा की है। यह आगे चलकर मालूम होगा कि वह सत्य के कितने निकट पहुँच गया है।

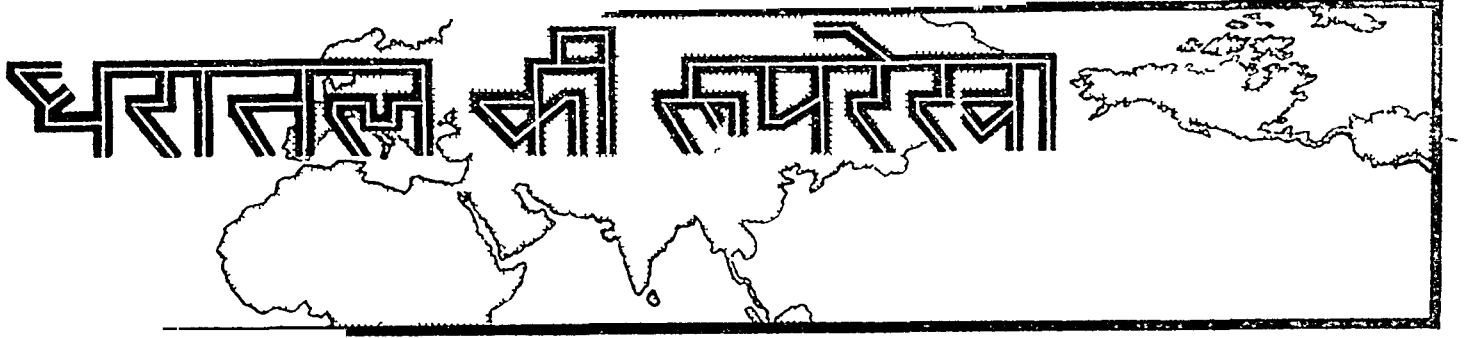

नई और पुरानी दुनिया

पृथ्वी की सतह पर के जल और स्थल के उस विशाल क्षेत्र के व्यापक भौगोलिक रूप का दिग्दर्शन, जिसे हम अपनी 'दुनिया' कहकर पुकारते हैं और जो हमारे नकशों में दो गोलाइयों के रूप में चित्रित किया जाता है।

अपने निवासस्थान भूपृष्ठ अथवा पृथ्वी के धरातल के विषय में मनुष्य ने जो ज्ञान प्राप्त किया है, उसे 'भूपृष्ठ' अथवा 'भूगोल' विज्ञान के नाम से पुकारा जाता है। भूगोल के अध्ययन से हमें धरातल की प्राकृतिक बनावट का ज्ञान प्राप्त होता है। भूगोल शास्त्र के अध्ययन से हमें यह ज्ञान होता है कि धरातल का कितना भाग जलमग्न है और कितना सूखा भूखण्ड, भूखण्ड का कौन-सा भाग चौरस मैदान है और कहाँ पर विशाल पर्वत-श्रृंखलाएँ हैं, किस प्रकार ऋतु-परिवर्तन होता है और कैसे वर्षा होती है; कौन-से भाग शीतप्रधान है और कहाँ पर भीषण गर्मी पडती है, कहाँ पर नदी, भील और हरे-भरे मैदान और कहाँ पर जलविहीन मरुभूमि है? केवल इतना ही नहीं, हम इसके द्वारा यह भी जान सकते हैं कि भूपृष्ठ की प्राकृतिक अवस्था में विभिन्नता क्यों है? सर्वत्र एक ही सी ऋतु, एक ही सी पैदावार, एक-सी वनस्पति तथा एक ही से पशु पक्षी और मनुष्य क्यों नहीं होते हैं? कहीं पर शीतलता, तो कहीं पर उष्णता की पराकाष्ठा क्यों है? समस्त भूपृष्ठ पर एक ही सी वायु क्यों नहीं चलती और कहीं पर कम और कहीं पर अधिक वर्षा क्यों होती है?

भूपृष्ठ शास्त्र के अध्ययन करनेवालों ने यह सिद्ध कर दिया है कि हमारी पृथ्वी एक बड़ा गोला है। जब हम जल या स्थल पर यात्रा करते हैं, तो ऐसा जान पडता है, मानों पृथ्वी चपटी है। पर अब से कई हजार वर्ष पहले ही लोग समझ गये थे कि पृथ्वी चपटी नहीं है। यह हमें चपटी इसलिए मालूम होती है कि हम एक समय में

इसका बहुत ही थोड़ा भाग देख सकते हैं। पृथ्वी का व्यास इतना विशाल है कि उस पर हमारी स्थिति आध मील व्यासवाली एक विशाल गेद पर रेंगनेवाली मक्खी के समान है।

एक समय था जब लोगों की धारणा थी कि पृथ्वी चपटी है। उन दिनों लोग अपनी धारणाओं पर इतना अधिक विश्वास करते थे कि किसी प्रकार भी उनका विरोध सहन नहीं कर सकते थे। पृथ्वी के आकार के विषय में जब कुछ विद्वानों ने प्रचलित मत के विरुद्ध यह सिद्ध करने की चेष्टा की कि पृथ्वी गोल है, तब लोगो ने उनका बड़ा तिरस्कार किया। कुछ लोगो को इसी कारण बड़ी यत्रणायें और कष्ट भेलने पडे। परन्तु धीरे-धीरे लोगो के विश्वास में परिवर्तन हुआ और उन्हें भी यह विश्वास हो गया कि वास्तव में पृथ्वी गोल है।

आधुनिक खोज और आविष्कारों के युग में लोगो का ज्ञान उतना परिमित नहीं है जितना उन दिनों था, जब यात्राओं के साधन नहीं थे। उन दिनों लोगो का ज्ञान केवल देश के उसी भाग तक सीमित था, जहाँ तक वे आसानी से आ-जा सकते थे। आजकल तो लोगो ने सारी पृथ्वी की परिक्रमा कर डाली है और यह सिद्ध कर दिया है कि पृथ्वी का आकार नारंगी से मिलता-जुलता है। ज्योतिष-विज्ञान की सहायता से मनुष्य ने यह सिद्ध किया है कि पृथ्वी आकाशमण्डल के अन्य ग्रहों के समान ही एक ग्रह है और सब ग्रहों की भाँति गोले के आकार की है। पृथ्वी के गोल होने के क्या प्रमाण हैं, यह हम अगले अध्याय में विस्तारपूर्वक सिद्ध करेंगे। यहाँ पर इतना

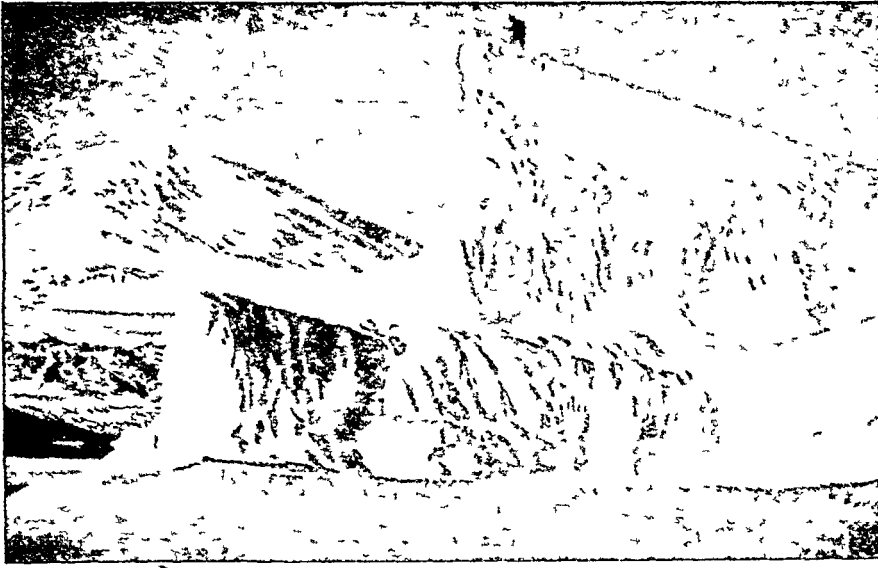

कह देना पर्याप्त है कि पृथ्वी गोल है, परन्तु इसका आकार पूर्णतया गोले के समान नहीं है। इसका कारण यह नहीं है कि उसके धरातल को ऊँचे-ऊँचे पर्वत, गहरी घाटियाँ, सागर आदि ऊबड़-खाबड़ बनाये हुए हैं। पृथ्वी के विशाल गोले के आकार के सामने यह ऊँचाई-नीचाई नगण्य-सी है। इसलिए धरातल की इस ऊँचाई-नीचाई का पृथ्वी के आकार पर तनिक भी प्रभाव नहीं पड़ता। जिस प्रकार नारगी गोल होते हुए भी ऊपर और नीचे के सिरों पर कुछ चपटी होती है तथा पेटे का भाग कुछ अधिक गोलाई लिये होता है, उसी प्रकार हमारी पृथ्वी भी नीचे और ऊपर के सिरों पर कुछ-कुछ नारगी के समान ही चपटी है और इसके पेटे का भाग भी कुछ अधिक गोलाई लिये है। यदि पृथ्वी की परिधि नापी जाय, तो पेटे की परिधि शेष भाग की परिधि की अपेक्षा कुछ अधिक और ऊपर-नीचे के चपटे भागों पर नापी गई परिधि शेष की अपेक्षा कुछ कम होगी।

पृथ्वी की सम्पूर्ण परिक्रमा
पृथ्वी के भिन्न-भिन्न प्राकृतिक
प्रदेश (२)

(ऊपर) ध्रुवों के आस-पास का शीत-कटिबन्ध का प्रदेश, जहाँ केवल बर्फ-ही-बर्फ है।

(बीच में) चीड़ के वनोवाला प्रांत जहाँ जाड़ों में भीषण सर्दियाँ रहती हैं।

(नीचे) घास के मीलों लंबे मैदान जहाँ वृक्ष नाममात्र को भी नहीं हैं, किन्तु अच्छी खेती होने लगी है।

७० लाख वर्ग मील है। धरातल का दो-तिहाई से अधिक भाग जल-वेष्टित है। शेष स्थल भाग है।

आधुनिक काल में धरातल के स्थल भाग को कई भू-खण्डों में विभाजित किया गया है। इन भूखण्डों या महा-द्वीपों के नाम और क्षेत्रफल निम्न तालिका से प्रकट होंगे:—

महाद्वीप	क्षेत्रफल
एशिया	१,७०,००,००० वर्ग मील
योरप	३७,५०,००० ,,
अफ्रीका	१,१५,००,००० ,,
उत्तरी अमेरिका	८०,००,००० ,,
दक्षिणी अमेरिका	७०,००,००० ,,
आस्ट्रेलिया	३०,००,००० ,,
पालीनीशिया	५,००,००० ,,
अटलाण्टिक तथा हिन्द महासागर के द्वीप	२,५०,००० ,,
ध्रुव प्रदेश	२०,००,००० ,,
सम्पूर्ण स्थल का क्षेत्रफल	५,३०,००,००० वर्गमील

जिस प्रकार स्थल भाग के खण्डों का नाम महाद्वीप रख लिया गया है, उसी प्रकार धरातल के जलमण्डित भाग के भी कई खण्ड किये गये हैं और प्रत्येक 'महासागर' के नाम से पुकारा जाता है। बड़े-बड़े महासागर पाँच हैं। इनके नाम, क्षेत्रफल आदि निम्न तालिका के अनुसार हैं:—



पृथ्वी के दो गोलार्द्ध—'पुरानी' और 'नई' दुनिया

महासागर	क्षेत्रफल
प्रशान्त (पैसिफिक)	६,५०,००,००० वर्ग मील
अटलाण्टिक महासागर	३,५०,००,००० ,,
हिन्द महासागर	२,५०,००,००० ,,
आर्कटिक या हिम महासागर	२५,००,००० ,,
अंटार्कटिक या दक्षिणी महासागर	३५,००,००० ,,
सम्पूर्ण क्षेत्रफल	१३,१०,००,००० वर्ग मील

एक विशाल जलखण्डों के अलावा पृथ्वीतल पर सागर आदि अनेकों और भी छोटे जलखण्ड हैं। इसी प्रकार महाद्वीपों के अतिरिक्त अनेकों छोटे स्थलखण्ड हैं, जो द्वीप या 'टापू' के नाम से पुकारे जाते हैं।

सम्पूर्ण भूपट्ट अथवा भूगोल को आज दो भागों में विभाजित समझा जाता है। एक भाग में उत्तर, मध्य और दक्षिण अमेरिका हैं और दूसरे में योरप, एशिया, अफ्रीका और आस्ट्रेलिया हैं। पहले विभाग के पूर्व में अटलांटिक और पश्चिम में प्रशान्त महासागर हैं। दक्षिण में दक्षिण महासागर और उत्तर में उत्तरीय या हिम महासागर हैं। इसी प्रकार दूसरे विभाग के उत्तर में उत्तरीय या हिम महासागर और दक्षिण में हिन्द तथा दक्षिण महासागर हैं और पूर्व तथा पश्चिम में क्रमशः प्रशान्त तथा अटलांटिक महासागर हैं। आस्ट्रेलिया के ईशान कोण में पैसिफिक महासागर के विशाल वक्ष-स्थल पर नक्शों में कई नन्हे-नन्हे टापू देखे जाते हैं। इन सबके समूह को पालीनीशिया कहते हैं। उत्तर और दक्षिण ध्रुवों अथवा मेरुओं पर भी वर्ष से ढका स्थल का बड़ा विस्तार है।

एक समय था, जब एशियावाले गोलार्द्ध के लोगों का



भूगोल - विषयक प्राप्त ज्ञान केवल एशिया, योरप, तथा अफ्रीका तक सीमित था। पूर्वी गोलार्द्ध के लोगों को जब अमेरिका आदि का ज्ञान हुआ, तब उन्होंने उसको

'नई दुनिया' के नाम से पुकारना आरम्भ किया। तब से पूर्वीय गोलार्द्ध 'पुरानी दुनिया' के नाम से प्रसिद्ध हुआ।

धरातल का स्थल और जल के अतिरिक्त एक तीसरा महत्त्वपूर्ण भाग और भी है। इसे हम 'वायुमण्डल' के नाम से पुकारते हैं। वायुमण्डल पृथ्वी को दो सौ मील की ऊँचाई तक मण्डित किये हुए है। वायुमण्डल में क्या है और धरातल से उसका क्या सम्बन्ध है, इसका विस्तीर्ण हाल हम आगे बतायेंगे।

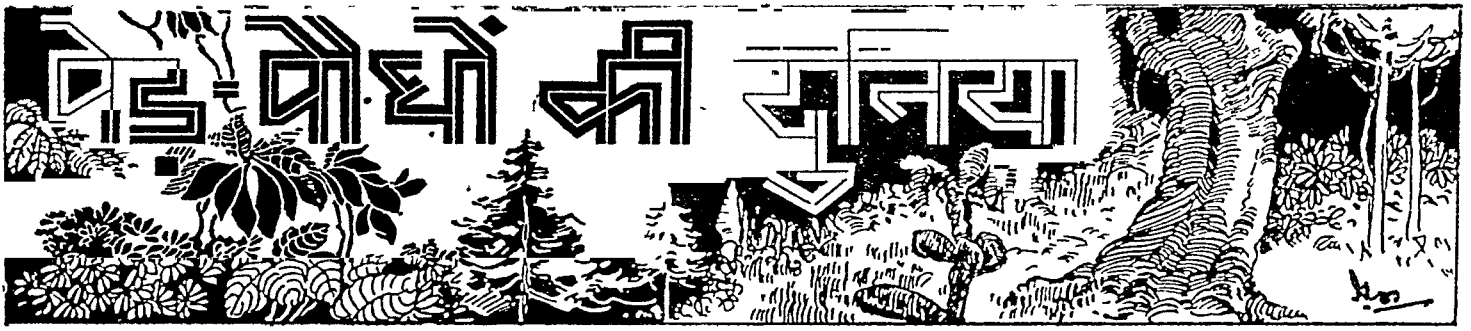

सजीव सृष्टि

जिसके बिना हमारी यह पृथ्वी एक विशाल मरुप्रदेश के समान होती और किसी भी प्राणी का उस पर पैदा होना या जीवित रहना असंभव होता, उन पेड-पौधों की कहानी ।

सजीव और निर्जीव जगत्

संसार में दो प्रकार के पदार्थ हैं—एक सजीव और दूसरे निर्जीव । मनुष्य, पशु, पक्षी, पतंग, वृक्ष, लता, घास, काई, फफूँदी आदि की गणना सजीव सृष्टि में, और मिट्टी, पत्थर, सोना, लोहा, अनेक धातु और उपधातु आदि की निर्जीव में है । इसी प्रकार विश्व में जितनी वस्तुएँ हैं, चाहे वे जिस काल या दशा की हों, या तो वे सजीव होंगी या निर्जीव । सम्भव है, इस विषय पर हम लोगों में कुछ मतभेद हो । प्रायः इस सम्बन्ध में हमारा अनुमान यथार्थ नहीं होता । हम में से कुछ लोग मनुष्य तथा अन्य साधारण पशुओं को ही जीवधारी समझते हैं और ऐसे लोग छोटे-छोटे अनेक जीवों को सजीव सृष्टि में सम्मिलित करने में सहमत न होंगे । वृक्षों के विषय में तो बहुतों की यही धारणा है । परन्तु यह हमारा भ्रम है । सूक्ष्म दृष्टि से विचार करने से पता चलता है कि वृक्षों में केवल प्राण ही नहीं बरन् इनकी जीवनी

भी उतनी ही रहस्यपूर्ण है, जितनी हमारी, आपकी अथवा किसी अन्य जीव की । इनमें भी आहार, विहार, तन्द्रा, निद्रा, संतति-समवर्धन आदि विशेषताएँ हैं । इनके भी शत्रु, मित्र, सहचारी, सहायक होते हैं । इनमें भी घोर जीवन संग्राम और शत्रु तथा आपद-काल के लिए प्रवृत्ति और देशकालानुसार परिवर्तित होने की योग्यता है । यह भी ताप और तुषार का अनुभव अथवा इनसे बचने का प्रयत्न करते हैं ।

इनमें भी हमारी-आपकी भाँति उत्तेजना-शक्ति और प्रतिक्रियाशीलता है । लजावती के पौधे से कौन नहीं परिचित है ? 'यथा नाम तथा गुणम् ।' इसकी एक पत्ती को स्पर्श करके देखिए । आपका हाथ छू जाने की देर है, एक-एक करके अनेकों पत्तियाँ सकुचित हो जाती हैं, और यदि कहीं आघात कठोर है, तो कई डाले मूर्च्छित हो जायँगी । थोड़ी देर तक इस दशा में रहने के पश्चात् वे पुनः पूर्ववत् दशा को प्राप्त हो जायँगी । आप लोगों ने चक्रवड (*Cassia toia*) का पौधा अवश्य देखा होगा । यह वर्षा ऋतु

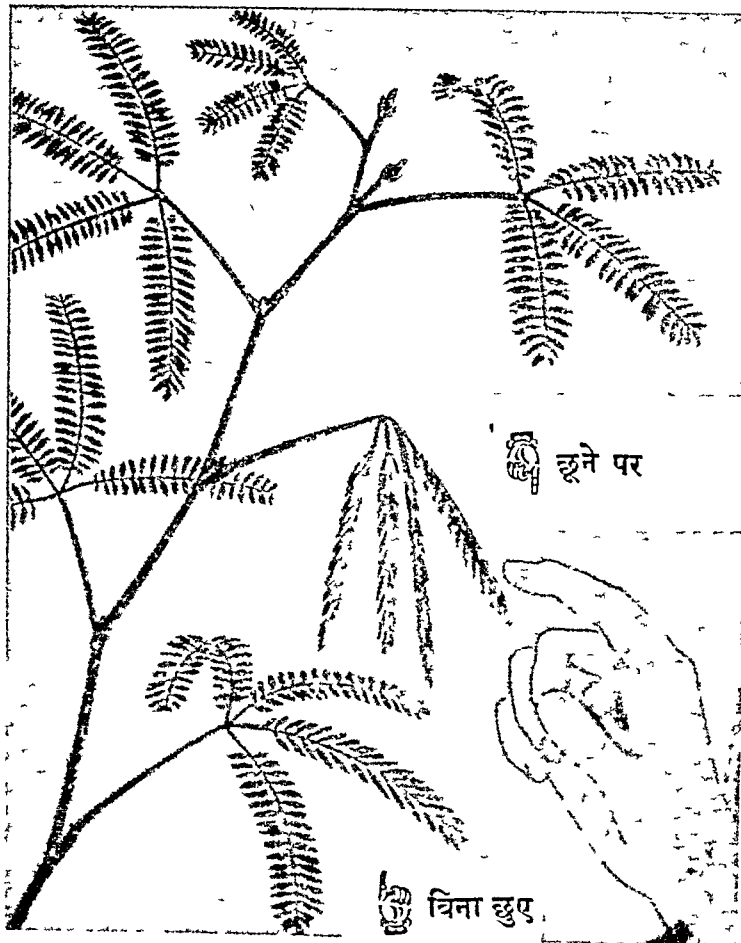

लजावती या छुईमुई का पौधा

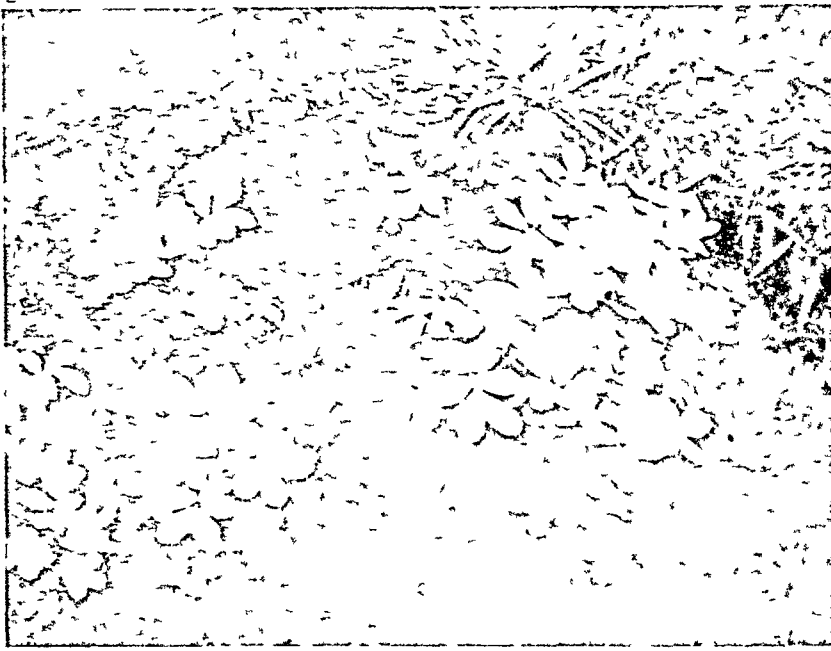

चकवड़ का पौधा

(बाईं ओर) दिन के समय, जब उसके पत्रक जाग्रत रहते हैं, (दाहिनी ओर)
रान के समय, जब पत्रक निद्रित होते हैं ।

में हमारे वागों तथा खेतों में उपजता है । कदाचित् आपने इसकी विचित्रता की ओर ध्यान न दिया हो । यदि अब कभी अवसर मिले, तो जिस स्थान पर इसके पेड़ हो, सूर्य अस्त होने पर अवश्य जाइए । इस समय यह आपको निद्रित दशा में मिलेगा । इसके पत्रकों (leaflets) को, जो आमने-सामने होते हैं, आप सुपुटा-वस्था में एक-दूसरे के बाहुपाश में देखेंगे । प्रातःकाल प्रकाश फैलते ही ये निद्रा छोड़ दिनचर्या में लग जाते हैं ।

कितने ही तो ऐसे वृक्ष हैं, जो वगुले की भाँति दूसरे जीवों का शिकार भी करते हैं । तुविलता (*Nepenthes*) नाम की लता जो भूमव्यरेखा के निकटवर्ती जगलों में होती है, इनमें से एक है । इस लता की तुविकाकार बहुरंगी पत्तियों में एक प्रकार का रस भरा रहता है । वेचारे पतंगे इन पत्तियों के रूप से आकर्षित होकर दुर्भाग्यवश यहाँ आ पहुँचते हैं और तुंभी में प्रवेश करते ही अपनी जान से हाथ धाँ बैठते हैं ।

तुंवियों के मुख पर एक प्रकार का ढक्कन होता है और उनके गले पर अन्दर की ओर रोये, तथा उनकी अदर की टीवाग लसलसी होती है । इस कारण पतंगे का

बाहर निकलना असम्भव हो जाता है । साथ-ही-साथ ज्यों ही शिकार अंदर पहुँचा, पत्ती से एक प्रकार के द्रव पदार्थ का संचार होता है, जैसे हमारे-आपके मुँह में किसी त्वादिष्ट पदार्थ के सामने आने पर प्रायः होता है । यह रस आगंतुक कीड़े को ह्वम कर तुविलता (*Nepenthes*) के उदर में पहुँचाता है ।

इस प्रकरण में हम वृक्ष-सम्बन्धी कुछ प्रश्नों पर विचार करेंगे, परन्तु इस विषय का उल्लेख करने से प्रथम सजीव और निर्जीव प्रकृति की विवेचना तथा वृक्षों और पशुओं के अंतर तथा समानता की आलोचना करना अत्यंत आवश्यक है ।

जीवन अथवा प्राण क्या है, यह ऐसी गूढ़ समस्या है जिसको आज तक कोई सुलभा नहीं सका । यह एक ऐसा प्रश्न है, जिसकी ओर मनुष्य का ध्यान परम्परा से चला आता है, परन्तु फिर भी इसका यथार्थ उत्तर नहीं मिल सका । इस प्रश्न के अन्तर्गत अनेकों वाद-विवाद, कल्पना और सिद्धान्तों पर विचार अभी किया जा सकता है, जब हम सजीव पदार्थों की विशेषता अथवा इनकी जीवनी और रहस्य से भली भाँति परिचित हों । अतः हमको सर्वप्रथम इस ओर ध्यान देना चाहिए ।

सजीव सृष्टि की विशेषता

यद्यपि हम प्राण की यथार्थ व्याख्या नहीं कर सकते, तब भी हमको साधारण सजीव वस्तुओं को निर्जीवों से पृथक् करने में विशेष कठिनाई नहीं होती। इसका कारण यह है कि सजीव प्रकृति में कुछ विशेषताएँ हैं। इसमें कुछ बातें तो ऐसी हैं, जिनका सादृश्य निर्जीव जगत् में भी रासायनिक क्रियाओं द्वारा होता रहता है और कुछ ऐसी हैं, जिनका आधार प्रकृति-विज्ञान के नियमों पर है। परन्तु कुछ ऐसी बातें भी हैं, जो इन दोनों से पृथक् हैं।

यदि हम अपने चारों ओर वर्तमान सजीव वस्तुओं पर विचार करें, तो सबसे पहले हमारा ध्यान उनके आकार और आकृति की ओर आकर्षित होगा। भोंति-भोंति के पशु, पक्षी, वृक्ष, लता, कीड़े-मकोड़े, घास आदि, जितनी भी सजीव वस्तुएँ हम देखते हैं, उन सबका रूप और आकार निश्चित है। बीज बोने के पहले हम जानते हैं कि गेहूँ का पौधा किस प्रकार का होगा, अथवा सुर्गी या सारस किस प्रकार के अंडे देगी, और उनमें से किस रूप के बच्चे उत्पन्न होंगे। इसी प्रकार हिरन, मोर, बिल्ली, या आम, करौंदा, नीबू, गुलाब, बेला, चमेली आदि के नाम लेते ही आपके सामने इनके चित्र अंकित हो जाते हैं। यही बात सारी सजीव सृष्टि के संबंध में है, चाहे वे पशु हो या वृक्ष। इनके आकार और आकृति निर्णित हैं। परन्तु निर्जीव वस्तुओं के विषय में ऐसा नहीं है। 'मिट्टी' कहने से हमें एक वस्तु-विशेष का ज्ञान अवश्य होता है, परन्तु हम इसके आकार या आकृति के विषय में कुछ निश्चय नहीं कर सकते। सड़क की धूल, पास की दीवाल अथवा कुम्हार के बनाये खिलौने आदि-जैसी अनेकों वस्तुएँ मिट्टी की हैं। यही बात पत्थर, चीनी, काँच, तॉया,

चौदी, सोने आदि के विषय में भी है। साराश यह कि कुछ निर्जीव पदार्थ, जैसे रवा (crystal), नक्षत्र, सूर्य, चन्द्र को छोड़कर अधिकांश की आकृति या आकार परिवर्तनीय हैं, परन्तु जीवधारियों के रूप और आकृति अपरिवर्तनीय।

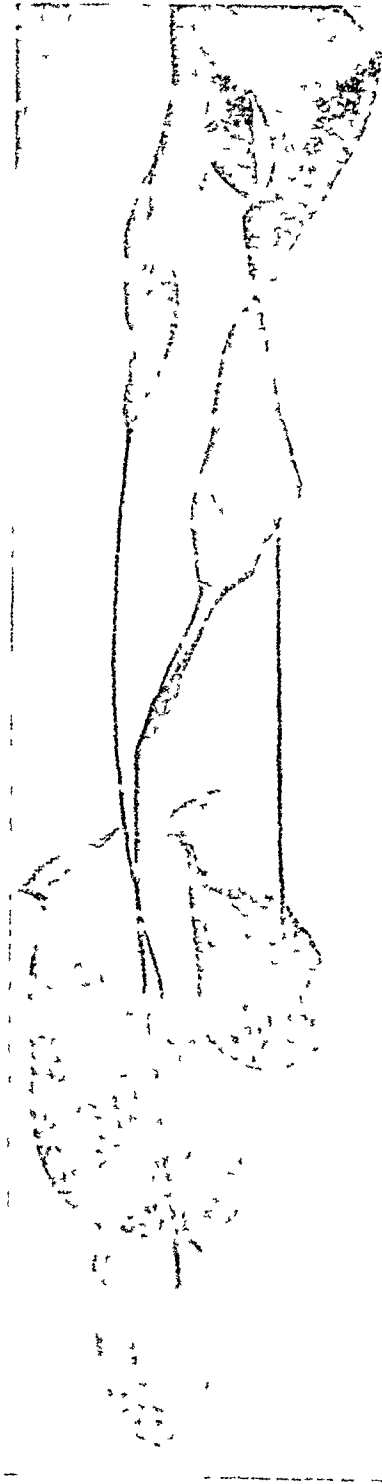

तुंबिलता

जो एक मांसाहारी पौधा है।

वाट में आहार की पाचन आदि क्रियाएँ, जिनके द्वारा शरीर की रचना और कार्य करने के लिए सामर्थ्य (energy) प्राप्त करना सजीव सृष्टि की प्रधानता है, नहीं होती। यह बात यथार्थ है। जीवधारियों के शरीर के अन्दर कुछ ऐसी क्रियाएँ होती रहती हैं, जिनमें भोजन की खपत होती है। और

वर्धन भी जीवधारियों की एक प्रधानता है। एक छोटा-सा बालक हमारे देखते-देखते बढ़कर पूरे डील-डौल का मनुष्य हो जाता है, और आम की गुठली अथवा नीम की निवारी अंकुरित होकर विशाल वृक्ष का रूप धारण करती है। इसी प्रकार पृथ्वी पर जितने भी जीव हैं, सब में एक-न-एक समय बढ़ने की शक्ति होती है। परन्तु इस क्रिया का औपम्य निर्जीव पदार्थों में रासायनिक क्रियाओं द्वारा भी हो सकता है। यदि हम पोटैशियम डाइक्रोमेट (*Potassium-dichromate*) के डले को तृतीया के घोल में रखें, तो चन्द मिनट पश्चात् तृतीया के डले के ऊपर एक छोटा खोल बन जायगा, जो धीरे-धीरे बढ़कर बड़ा हो जायगा। यदि यह आवरण किसी प्रकार फट भी जाय, तो स्वयं इसकी मरम्मत भी हो जायगी। नमक, फिटकरी अथवा अन्य रवा भी बढ़ते हैं। ऐसी दशा में हम बड़ी अडचन में पड़ जाते हैं। हम भली भोंति जानते हैं कि कृत्रिम खोल अथवा रवा में जीवन का नाममात्र भी लगाव नहीं, परन्तु फिर भी इनमें बढ़ने और घाव भरने का गुण उपस्थित है। आप तर्कना कर सकते हैं कि आवरण की

आज से कुछ वर्ष पहले यह समझा जाता था कि ये क्रियाएँ सजीव सृष्टि की विशेषता हैं, परन्तु प्रेरक रस (enzymes) का पता लगाने से अब हम जानते हैं कि इनमें से अधिकांश शरीर के बाहर भी इन द्रव्यों द्वारा की जा सकती हैं। इससे यह स्पष्ट है कि भोजन के पचाने को क्रियाएँ कुछ नियमित अथवा अनुसधानीय प्राकृतिक तथा रासायनिक नियमों के अनुसार ही होती हैं और सजीव सृष्टि की विशेषता नहीं कही जा सकती।

अब आप प्रश्न करेंगे कि इस कृत्रिम लिफाफे में सतानोत्पादन की सामर्थ्य नहीं है। यह भी सत्य है। जीवों का मुख्य ध्येय संतानोत्पादन ही है। इनमें भौति-भौति की विलक्षणता प्रायः वशवृद्धि के ही कारण होती हैं। फूलों का रग-विरगा होना, उनकी अनोखी आकृति और अनेकों परिवर्तन, इनमें धीमी तथा तेज गंध का प्रसार अथवा मधु का संचार आदि का अभिप्राय सतान-उत्पत्ति ही है। वृक्षों की भौति पशुओं में भी सतान-वृद्धि के अनेकों साधन वर्तमान हैं। परन्तु सभी प्राणी तो सतान उत्पन्न नहीं कर सकते। खच्चर-जैसे कितने ही जीव हैं, जिनमें यह सामर्थ्य नहीं होती, फिर भी इस योग्यता का अभाव उन्हें जीवधारी होने से वंचित नहीं करता।

प्राणियों में एक और विशेषता है, जिसे हम गति कहते हैं। आप देखते हैं कि पशु, पक्षी, मछली, मेढक, कीड़े-मकोड़े आदि जहाँ चाहते हैं, स्वच्छन्द विचरते हैं। आगे चलकर हम देखेंगे कि वृक्षों में भी यह शक्ति किसी सीमा तक वर्तमान है। परन्तु निर्जीव पदार्थ, जैसे कुर्सी, मेज़, पत्थर, टोपी, पत्थर, आदि में यह शक्ति नहीं होती। आप तर्कना



स्वर्गीय सर जगदीशचन्द्र बोस

जिनहोंने वनस्पति-सम्बन्धी अपनी खोज से संसार के वैज्ञानिकों को चकित कर भारत का गौरव बढ़ाया है।

कर सकते हैं कि नदी अथवा समुद्र में जहाज और नाव, सड़क पर मोटर अथवा आकाश में विमान और बादल आदि भी तो चलते-फिरते हैं। परन्तु इसमें भेद है। हमारे, आपके तथा पशुओं और वृक्षों के चलने और बादल आदि निर्जीव पदार्थों के चलने में बड़ा अंतर है। आकाश में उड़नेवाली पतंग को उड़ानेवाला जिस समय वायु के सहारे उसे इधर-उधर घुमाता है, उस समय हम इसमें आकाश में पक्षी की भौति मँडलाते अवश्य देखते हैं, परन्तु यदि डोर चरखी से टूट जाय अथवा उड़ानेवाले के हाथ से छूट जाय, तो पतंग के पतन को कोई शक्ति नहीं रोक सकती। उसे हवा और पृथ्वी की आकर्षण-शक्ति जिधर चाहेगी, ले जायगी। परन्तु पतंग के साथ उसी आकाश में उड़नेवाले कवू-तर या वाज़ की यह हालत नहीं। इनको आकाश में भ्रमण करने के लिए डोर अथवा उड़ानेवाले की आवश्यकता नहीं। ये हवा के अनुकूल या प्रतिकूल स्वच्छन्द उड़ते हैं और जहाँ चाहते हैं, जाते हैं। यही हाल रेल अथवा वायुयान का भी है। रेलगाड़ी पटरी के सहारे इजिन की शक्ति पर ड्राइवर की प्रेरणा से तेजी से चली जाती है। दुर्भाग्यवश नदी का पुल टूटा है। एक धडाके की आवाज़ हुई। इजिन आगे के कई डिब्बों समेत नदी की धारा में जा गिरा। उसके पुर्जे-पुर्जे अलग हो गए। साथ ही अनेकों मनुष्य घायल हो गए और कितने ही के प्राण गए। परत उसी सबक पर जानेवाले मुसाफिरों अथवा गाय-बैलों की यह हालत नहीं होती। यह पुल को टूटा देख ठहर जाते हैं और उस रास्ते को छोड़ दूसरे मार्ग की शरण लेते हैं। इजिन में चलने

उगता हुआ बीज

इस चित्र में क्रमशः जिस प्रकार वनस्पति का बीज अंकुरित होता और फिर धीरे-धीरे उसमें से पौधे का आरंभिक विकास होता है, यह दिखाया गया है। ये बीज मक्का और सेम के बीज हैं। गौर कीजिए, इनकी जड़ें किस तरह नीचे ही की ओर जा रही हैं।

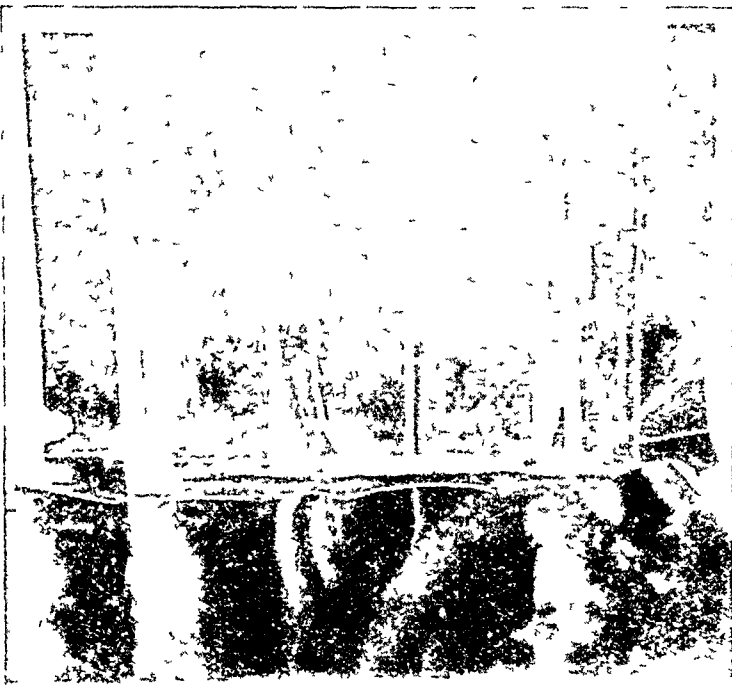
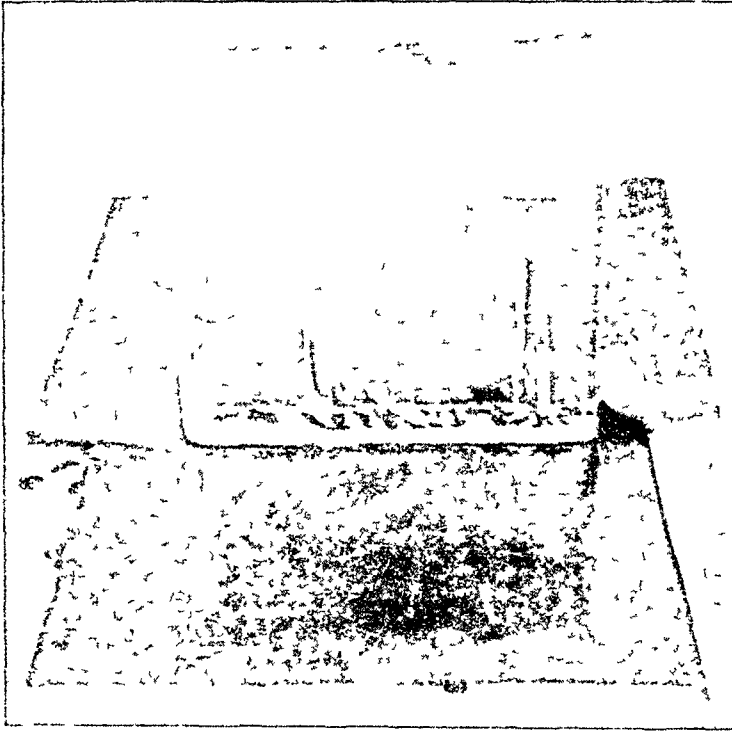

कृत्रिम उद्भिज

यह एक प्रकार के रासायनिक घोल में से आप ही आप पैदा कराया गया है।

ऊपर का चित्र प्रयोग के दो-तीन मिनट बाद का है।

नीचे का चित्र ऊपर ही के चित्र में प्रदर्शित "कृत्रिम उद्भिज" का प्रयोग आरंभ होने से १० मिनट बाद का चित्र है। गौर करने की बात है कि कितने शीघ्र यह 'उद्भिज' अपने आप बढ़ जाता है। फिर भी सजीव पौधे की बढ़ती और इसकी बढ़ती से गहरा अंतर है। सजीव पौधा अपने आप ही अपने कलेवर के भीतर होनेवाली स्वाभाविक प्रक्रियाओं के फलस्वरूप बढ़ता है। इसके विपरीत इन चित्रों में प्रदर्शित जड़ पदार्थ से तैयार किया हुआ उद्भिज बाहरी क्रिया ही का परिणाम है।

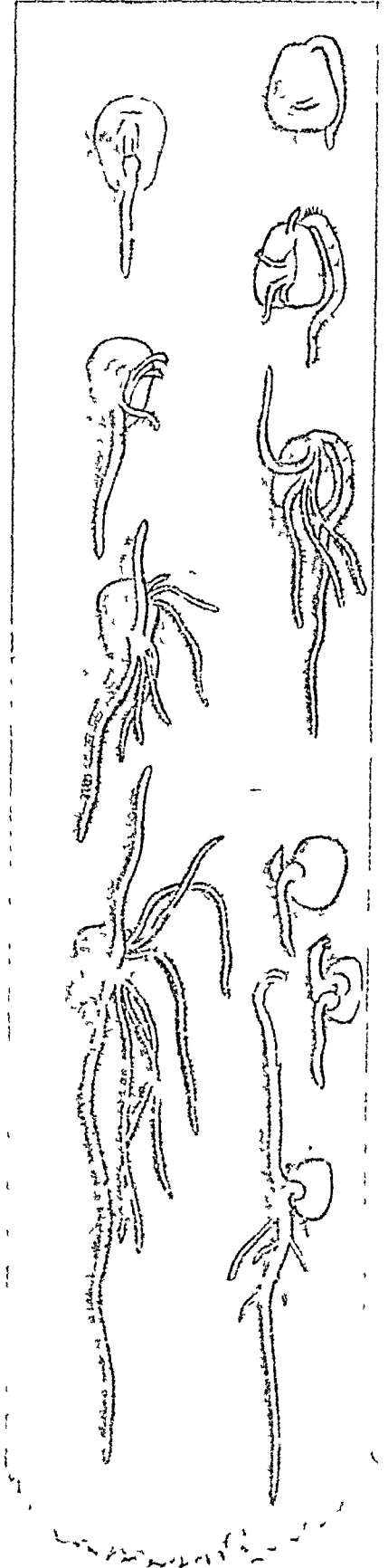

की शक्ति अवश्य है, परन्तु दूसरे की प्रेरणा से। वह अपने सामने उपस्थित भय को नहीं देख सकता और न उससे बचने का उपाय ही सोच सकता है। इसी प्रकार और भी अनेको उदाहरण हैं। साराश यह कि जीवधारी अपनी इच्छा और प्रेरणा से चलते हैं, और निर्जीव दूसरे की।

ऊपर वर्णन किया जा चुका है कि लज्जावती की पत्तियों स्पर्श करते ही मूर्च्छित हो जाती हैं। आप जानते हैं कि आकाश में विद्युत् का प्रहार होते ही खेतों में चरते हुए मृगों का झुंड भयभीत होकर तितर-बितर हो जाता है। वाटिका में विहार करते हुए विहगों में कोलाहल मच जाता है, और खाट पर सोता हुआ अबोध बालक चौंक पड़ता है। परन्तु खेत की मेड़, वाटिका के फौवारे अथवा बालक की खाट पर स्पष्टतया कोई प्रभाव नहीं पड़ता। ऐसा क्यों होता है? क्या कभी आपने इसकी ओर ध्यान दिया है? इन सारी घटनाओं की जड़ में एक ही रहस्य है और यह भी सजीव प्रकृति की प्रधानता है। यह जीवों की उत्तेजना-शक्ति और प्रतिक्रिया है। यह गुण लज्जावती, हरिण, विहग, बालक अथवा अन्य जीवों में उपस्थित है, परन्तु किसी में कम, किसी में अधिक। आघात के अतिरिक्त अन्य अनेक कारणों का भी प्राणियों पर प्रभाव पड़ता है। आप देखते हैं कि बीज बोते समय बीज चाहे कैसे फेंके जायें, उनकी जड़ सदैव नीचे और शाखाएँ ऊपर को जाती हैं। इसी प्रकार पत्तियाँ वायु में फैलती हैं। आपने कदाचित् यह भी देखा हो कि खिडकी में रक्खे हुए गमले में लगे हुए पौधे की पत्तियाँ और बाग में पत्थर अथवा अन्य वस्तु के नीचे दबी हुई घास की डाले बाहर को प्रकाश की ओर बढ़ती हैं। इसी प्रकार अनेको उदाहरण हैं। इस सबध में भी तर्कना की जा सकती है। हम-आप सभी जानते हैं कि वर्षा ऋतु में शीशी में रक्खा हुआ नमक नम हो जाता है। कैल्शियम क्लोराइड (Calcium Chloride) पिघलकर पानी हो जाता है। जगत्-सुविख्यात स्वर्गीय सर जगदीशचन्द्र बोस, एफ० आर० एम०, के प्रयोगों द्वारा तो यहाँ तक प्रमाणित हो चुका है कि पत्थर तथा तौबा-लोहा आदि उत्तेजित भी किये जा सकते हैं। थोड़ी देर तक बराबर उत्तेजित किये जाने के पश्चात् थक भी जाते हैं और कुछ काल तक आराम करने के पश्चात् फिर उत्तेजित किये जा सकते हैं। परन्तु जीवन-शक्ति का यहाँ तृणवत् लगाव नहीं।

उपरोक्त वाद-विवाद से आप बड़ी अडचन में पड़े होंगे। वास्तव में जीवों में कोई ऐसा लक्षण नहीं, जिसे हम प्राणि-मात्र की विशेषता कह सकें। क्योंकि कोई भी ऐसी प्रधा-

नता नहीं, जो सभी जीवों में उपस्थित हो और सभी निर्जीव पदार्थों में न हो, या जिसकी हम प्रकृति-विज्ञान अथवा रसायन-शास्त्र द्वारा व्याख्या न कर सकें, अथवा जिसका अनुकरण प्रकृति-विज्ञान अथवा रासायनिक क्रियाओं द्वारा न किया जा सके। हमें सजीव वस्तुओं को निर्जीवों से पृथक् करने के लिए सभी बातों पर ध्यान देना पड़ता है और सभी गुणों का विचार करना पड़ता है।

अतः सजीव वस्तु वह है, जिसका निश्चित आकार और रूप हो, जिसमें बढ़ने की सामर्थ्य हो, जो गतिवान्, उत्तेजनीय और प्रतिक्रियाशील हो। जिसमें सतानोत्पादन की योग्यता हो और जो अपने शरीर की रचना उससे भिन्न पदार्थों से कर सकता हो। जो परिवर्तनशील हो और अपनी स्थिति को परिस्थिति के अनुकूल परिवर्तित कर सके। इसके अतिरिक्त आप आगे चलकर देखेंगे कि समस्त प्राणियों के शरीर एक अथवा अनेकों सजीव कोष्ठ के बने हैं। ये कोष्ठ पूर्ववर्ती सजीव कोष्ठों से ही उत्पन्न हो सकते हैं, अन्य भाँति नहीं। इन कोष्ठों में जीवन-रस, जिसे हम प्रोटोप्लाज्म कहते हैं, प्रवाहित रहता है, और प्राणियों की सारी विशेषताएँ इस विलक्षण वस्तु के ही गुण हैं। इस वस्तु का आज तक सश्लेषण नहीं हो सका और न इसका यथार्थ विश्लेषण ही हो सकता है। परन्तु यह अवश्य मानना पड़ेगा कि जीव और प्रोटोप्लाज्म अभिन्न हैं। जीव से पृथक् प्रोटोप्लाज्म और प्रोटोप्लाज्म से पृथक् जीव नहीं देखे गये।

शरीरतत्त्व-विद्या, वनस्पति-विज्ञान और जंतु-विज्ञान

शरीर के ज्ञान को हम शरीरतत्त्व-विद्या (Biology) कहते हैं। प्राणियों के जीवन-सबधी सभी प्रश्नों पर इससे विचार किया गया है। जीवों के भेद, आकृति, आकार, प्रसारण, इनका बाहरी जगत् से सबध, उद्भव, नाश, विकास आदि सभी बातों का इसमें उल्लेख है। इस शास्त्र के वनस्पति-विज्ञान (Botany) और जंतु-विज्ञान (Zoology) दो अंग हैं। जंतु-विज्ञान के अन्तर्गत जानवरों की जीवन-शैली और वनस्पति-विज्ञान के अन्तर्गत वृक्ष-सबधी बातों का वर्णन है। इन दोनों ही से हमारा अत्यन्त घनिष्ठ सबध है। वृक्ष और पशु सजीव सृष्टि के दो भाग हैं। ससार के सारे प्राणी इन्हीं दो भागों में विभाजित हैं। वैसे तो हम सभी जानते हैं कि आम वृक्ष है और उसकी शाखाओं पर विचरनेवाली गिलहरी पशु। परन्तु विश्व की सारी सृष्टि को इस प्रकार पृथक् करना सरल बात



जड़ और चेतन वस्तुओं में भेद और समानता

आकाश में जड़ पतंग और चेतन पक्षी दोनों ही उड़ते हैं, किंतु फिर भी दोनों में समानता नहीं है। पतंग पक्षियों की तरह अपनी इच्छा से नहीं उड़ सकती। इसी तरह बिजली की चमक से सृष्टि का झुंड सहम जाता, पर ज़मीन या पानी पर उसका ऐसा कोई असर नहीं होता है। [विशेष बातें लेख में देखिए]

नहीं। कुछ वृक्ष ऐसे हैं, जिनमें पशुओं के गुण हैं, और इसी प्रकार कुछ पशु ऐसे हैं, जिनमें वृक्षों के गुण वर्तमान हैं। इस प्रकार की विलक्षण रचना को वनस्पति-वैज्ञानिक (Botanists) वृक्षों में और जंतु-वैज्ञानिक (Zoologists) पशुओं में सम्मिलित करते हैं। परन्तु इन जीवों के विषय में यह निर्णय करना कि ये पशु हैं अथवा वृक्ष, अत्यन्त कठिन है। कुछ विद्वानों का मत है कि ऐसी रचना को तीसरी श्रेणी में रखा जाय और इनके मतानुसार जीवों के तीन भाग हैं। ये तीन भाग पशु, वृक्ष और प्रोटिस्टा (Protista) हैं। प्रोटिस्टा (Protista) में ऐसे छोटे-छोटे जीवों की गणना है, जिनमें पशु और वृक्ष दोनों ही के गुण विद्यमान हैं। परन्तु ऐसे विधान से भी हमारी कठिनाई का अन्त नहीं होता। जितनी कठिनाई हमें वृक्षों को पशुओं से पृथक् करने में होती है, प्रायः उतनी ही कठिनाई हमको प्रोटिस्टा को वृक्षों से और पशुओं से भिन्न करने में भी होती है। इसलिए ऐसा करने से कोई लाभ नहीं। अतः हम सजीव सृष्टि के वृक्ष और पशु दो ही अंग मानकर विचार करेंगे। हाँ, एक बात और है। वह यह कि यद्यपि हम जानते हैं कि सारे पशु एक ही वृक्ष की शाखाएँ हैं और इस नाते मनुष्य भी एक पशु है, परन्तु हम या आप कोई भी अपने को अन्य पशुओं में सम्मिलित करने में सहमत न होगा। हम स्वाभिमान और अहंकार के कारण अपने को अन्य पशुओं से पृथक् मानने के लिए विवश हैं। इसीलिए हम प्राणियों के तीन भेद मानेंगे। इस प्रकार हम वृक्ष-संबंधी प्रश्नों पर विचार करेंगे।

पशुओं और वृक्षों में अन्तर

ऊपर वर्णन किया जा चुका है कि पशु और वृक्ष दोनों ही में प्राण हैं और इस कारण दोनों ही में समानता है। परन्तु साधारण पशुओं और वृक्षों की ओर ध्यान देने से हम देखते हैं कि समानता होते हुए भी इनमें विभिन्नता है। ऐसे वृक्षों और पशुओं को हम सुगमता से अलग कर सकते हैं। सभी जानते हैं कि आम वृक्ष है और उसकी शाखाओं पर विचरनेवाली गिलहरी पशु। दोनों ही में प्राण है, दोनों ही क्रियाशील हैं, दोनों ही को खाद्य पदार्थों की आवश्यकता है, दोनों ही सोस लेते हैं, दोनों ही सतान उत्पन्न करते हैं। सारांश यह कि जितनी भी सजीव सृष्टि की विशेषताएँ हैं, दोनों ही में विद्यमान हैं। परन्तु फिर भी दोनों में अंतर है। सबसे प्रथम बात तो यह है कि आम का पेड़ स्थायी है। जिस स्थान पर इसका पेड़ उगा है अथवा लगा दिया गया

है, वही पर उसकी सारी लीलाओं का अंत भी होगा। उसे जहाँ हमने दस वर्ष पूर्व देखा था, वह आज भी वहीं है और जब तक जीवित है, वहीं रहेगा। परन्तु गिलहरी के विषय में यह बात नहीं। अभी यह इस डाल पर है, पलभर में दौड़कर दूसरी डाल पर चली जाएगी। अथवा आम के पेड़ से जामुन के पेड़ पर और फिर मैदान में अथवा आपके मकान की छत पर पहुँच जायगी। यही बात अधिकांश पशुओं और वृक्षों के विषय में भी है। मनुष्य, घोड़ा, गाय, बैल, सारस, मोर, मछली, तितली आदि एक स्थान से दूसरे स्थान पर स्वयं सुगमता से विचरण करते हैं। और आम, जामुन, सतरा, अनार, कचनार, चना, मटर आदि अधिकांश वृक्ष एक स्थान से दूसरे स्थान पर नहीं जा सकते। परन्तु यह बात साधारण पशुओं और वृक्षों के संबंध में ही कही जा सकती है, सर्वदा लागू नहीं होती। कितने ही ऐसे पशु हैं, जो चट्टानों की भोंति स्थायी हैं और इसके विपरीत कुछ ऐसे वृक्ष हैं, जो स्वच्छ विचरते हैं। कितने ही छोटे-छोटे उद्भिज, जिन्हें हम खुदवीन की सहायता बिना नहीं देख सकते, जल में बढ़ी कुशलता से तैरते रहते हैं। इसी प्रकार कुछ जानवर हैं, जो चट्टानों से चिपटे हुए समुद्रों और नदियों में पड़े रहते हैं।

वृक्षों और पशुओं में दूसरी विभिन्नता इनकी भोजन-क्रिया है। दोनों ही को खाद्य पदार्थों की आवश्यकता होती है। दोनों ही को वात के लिए अन्य पदार्थों के साथ कार्बन (Carbon) और नाइट्रोजन (Nitrogen) की आवश्यकता होती है। परन्तु इन दोनों तत्त्वों को प्राप्त करने की पशुओं और वृक्षों की रीति पृथक् है।

वृक्ष वायु-मण्डल की कार्बन का उपयोग करते हैं। इनमें यह विशेषता इनके हरे रंग के कारण है, जो पर्णहरित (Chlorophyll) नामक पदार्थ की उपस्थिति से है। यह द्रव्य अत्यन्त महत्त्वपूर्ण है। इसकी बदौलत वृक्ष ही की नहीं, वरन् समस्त ससार की स्थिति है। वृक्षों की अगणित पत्तियों में करोड़ों कार्बनानुओं से भी अधिक धन्धे का फैलाव है। यह नन्ही-नन्ही हरित पत्तियाँ वायु-मण्डल की कार्बन और अपनी जड़ों द्वारा संचित जल से सूर्य के प्रकाश में समस्त सृष्टि के लिए भोजन तैयार करती हैं और साथ ही वायु को भी शुद्ध करती हैं। यदि ये हरित वृक्ष न होते तो असंभव नहीं कि ससार की जीवन-लीला का लोप हो गया होता।

वृक्षों की नाइट्रोजन प्राप्त करने की रीति भी पशुओं से विभिन्न है। वृक्षों की सूत्रवत् जड़ें पृथ्वी के

अन्दर बहुत दूर तक फैली रहती हैं। इनके द्वारा ये मिट्टी में विद्यमान नमकों से नाइट्रोजन प्राप्त करते हैं। परन्तु मनुष्य तथा अन्य जीव वायु की कार्बन डाइऑक्साइड से (Co₂) कार्बन और पृथ्वी के नमकों से नाइट्रोजन नहीं प्राप्त कर सकते। ये इन पदार्थों के लिए वृक्षों तथा अन्य पशुओं पर ही निर्भर हैं। इनको ये गेहूँ, चना, मटर, मक्का तथा अन्य अनाजों से अथवा पत्तियों और फलों से या अन्य पशुओं के मांस, अंडा, दूध-ऐसे पदार्थों से ही प्राप्त कर सकते हैं। कुछ वृक्ष ऐसे हैं, जो हवा की कार्बन-डाइऑक्साइड अथवा नमकों की नाइट्रोजन का उपभोग नहीं कर सकते। इनको ये वस्तुएँ इसी रूप में मिलनी चाहिएँ, जैसे पशुओं को। इनमें से तुत्रिलता (*Nepenthes*) के विषय में ऊपर बताया जा चुका है। अमरवेल (*Cuscuta*) भी इन्हीं में से एक पौदा है। प्रायः आपने इसको अन्य वृक्षों पर जाल फैलाये देखा होगा। न इसमें जब होती है, न पत्तियाँ, फिर भी इसे सब प्रयोजनीय वस्तुएँ मिल जाती हैं। यह वस्तुएँ इसे अन्य वृक्षों से, जिन पर यह फैली रहती है, मिलती हैं। इसका उल्लेख आगे चलकर किया जायगा।

भोजन प्राप्त करने की विभिन्नता ही पशुओं और वृक्षों के सारे भेदों की जड़ प्रतीत होती है। वृक्षों को खाद्य पदार्थ वायु और पृथ्वी के नमकों से मिलते हैं, जो उन्हें सर्वत्र सुगमता से मिल सकते हैं। इसलिए इनको भोजन की खोज में इधर-उधर भ्रमण करने की आवश्यकता नहीं होती। इसके विपरीत पशु कार्बनिक पदार्थों का ही उपयोग कर सकते हैं, जिनकी खोज में इन्हे इधर-उधर जाना पड़ता है। इसी कारण वृक्ष स्थायी और पशु भ्रमणशील होते हैं।

इसी प्रकार वृक्षों को फैलाव की आवश्यकता है, पशुओं को नहीं। खाद्य पदार्थों को प्राप्त करने के लिए पृथ्वी के

अन्दर वृक्षों की सूत्रवत् जड़े और वायुमंडल में इनकी शाखा, उपशाखा और पत्तियाँ दूर तक फैली रहती हैं।

वृक्षों और पशुओं में एक और अंतर है, जो इनकी रचना से सबंध रखता है। समस्त जीवों के शरीर एक अथवा अनेक कोषों (Cells) के बने होते हैं। साधारणतः पशुओं के शरीर-कोष कोष-भित्तिकाओं (Cell walls) से घिरे नहीं होते, परन्तु वृक्षों के शरीर-कोष निश्चित घेरे के अंदर होते हैं। परन्तु कुछ ऐसे जीव हैं, जिनमें यद्यपि अधिकांश गुण वृक्षों के हैं, तथापि उनके शरीर-कोष घेरों से परिवेष्टित नहीं होते।

पशुओं और वृक्षों की विशेषताओं पर विचार करने से हम भली भाँति देखते हैं कि यद्यपि अधिकांश जीवों के विषय में यह निर्णय करना कि ये पशु हैं या वृक्ष, कठिन नहीं है; फिर भी इनके बीच में कोई प्राकृतिक सीमा नहीं है। इनमें विभिन्नता से कही अधिक समानता है। यही जीवमात्र की एकता का सर्वश्रेष्ठ प्रमाण है।

इस आरंभिक प्रकरण में हमने सामान्य रूप से इस पृथ्वी पर विद्यमान सजीव सृष्टि पर—जिसके वनस्पति और जन्तु ये दो मुख्य अंग हैं—एक विहंगम दृष्टि डालने का प्रयत्न किया है, ताकि इनके सम्बन्ध में पाठकों का दृष्टिकोण विशद हो जाय और वे कुछ अधिक विस्तार के साथ इनका अध्ययन कर सकें। वनस्पति-जगत् का अध्ययन हमारे लिए न केवल अपनी जान की पिपासा

की तृप्ति ही की दृष्टि से, वरन् उपयोगिता की दृष्टि से भी अत्यंत आवश्यक और महत्त्वपूर्ण है। भला कौन ऐसा होगा जिसे उन पेड़-पौधों की रहस्यमय जीवनी के सम्बन्ध में जानने की उत्कंठा न होगी, जो हमें अन्न, फल, फूल, कद-मूल, रस, पत्तियाँ, लकड़ी, रुई आदि जीवन की अनिवार्य आवश्यक वस्तुएँ प्रदान कर हमारे जीवन को सरल, सुखप्रद और सुरम्य बनाते हैं ?

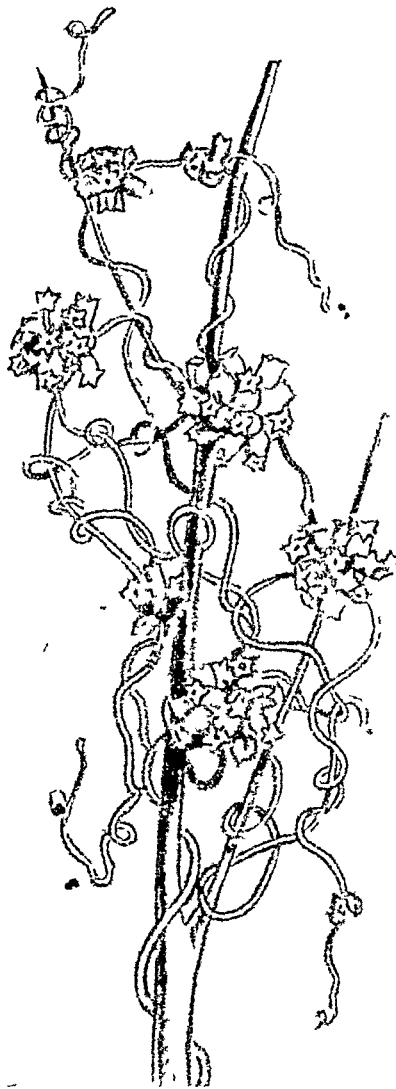

अमरवेल

जो दूसरे वृक्षों ही पर उपजती और उनसे अपना आहार ग्रहण करती है।



प्रकृति की जंतुशाला के कुछ अनोखे प्रतिनिधि

(ऊपर से नीचे बाएँ से दाहिने क्रम से) सिंह, मृग, गैडा, पैंग्वीन दरियाई शेर, जंगली साँड़, कछुआ, चिपैज़ी, भालू, कंगारू, जिराफा, जेवरा और दरियाई घोड़ा ।



प्राणि-जगत्

हम किसी जंतुशाला में जाकर तरह-तरह के पशु-पक्षियों को देख-देखकर अचरज से दाँतो-तले उँगली दवाते हैं, किन्तु क्या हमें उस अनोखी और विस्मयजनक प्रकृति की अद्भुत जंतुशाला का भी पता है, जिसे उसने सदियों से पृथ्वी पर खोल रखा है ? कैसी विचित्र और व्यापक है यह महान् जंतुशाला ! चीटी से लेकर हाथी तक और तितली से गिद्ध तक कितने विभिन्न रंग-रूप और आकार-प्रकार के प्राणी प्रकृति ने इस जंतुशाला में जुटाए हैं ! इस स्तंभ में इन्हीं का चित्र-विचित्र जुलूस आपको देखने को मिलेगा ।

यदि आप अपने आस-पास की परिचित वस्तुओं का ध्यान करें, तो अचर्य ही यह मान लेंगे कि वे चीजे दो प्रकार की हैं । उनमें से कुछ सजीव हैं, जैसे—गाय, बैल, घोडा, बकरी, कौवा, मछली, मक्खी, कीड़े आदि । दूसरी निर्जीव हैं, जैसे—मकान, कुर्सी, पलग, लोटा, थाली, घडा, सुराही, कुर्ता, धोती आदि । यही बात ससार की सभी चीजों के बारे में कही जा सकती है, चाहे उन्हें आपने देखा हो या नहीं । या तो वह सजीव है या निर्जीव । दुनिया में दो ही तरह की चीजे हैं, सजीव अथवा निर्जीव । या यों कहा जा सकता है कि दुनिया दो भागों में बँटी हुई है ।

तीन प्रकार की जीवित वस्तुएँ

पर यह समझना भूल होगा कि प्राणि-जगत् में केवल जानवर ही सम्मिलित हैं । आपसे यदि यह पूछा जाय कि 'आप जीवित हैं या नहीं ?' तो आप में से ऐसा कौन होगा जो 'हाँ' नहीं कहेगा ? परन्तु हमें यह निश्चय नहीं है कि यदि आपसे पूछा जाय कि 'वनस्पति सजीव है या निर्जीव' तो आप सब एक ही उत्तर देंगे । आप में से कुछ का यह खयाल हो सकता है कि वनस्पति निर्जीव है, और कुछ लोग यह समझ सकते हैं कि वनस्पति में उतना ही जीवन है, जितना पृथ्वी के किसी अन्य प्राणी में । आप विश्वास करें कि पेड़-पौधे भी आदमी या अन्य जानवरों की तरह खाते-पीते, बढ़ते और सुख-दुःख की भावना करते हैं । पृथ्वी पर ऐसे भी पौधे हैं, जो मासाहारी हैं, एक स्थान से दूसरे स्थान की यात्रा करते हैं और बिल्कुल जीवधारियों-जैसा आचरण रखते हैं ।

ससार के प्रत्येक भाग में यह बात बहुत दिनों से मान ली गई है कि पौधों में भी उतना ही जीवन है जितना जानवरों में, और अपने देश में यह बात साधारण आदमियों द्वारा भी बहुत हद तक मानी जा चुकी है । आप में से बहुतेरों को बड़े-बूढ़ों ने सूरज डूबने के बाद पौधों को छूने या फूल-फल तोड़ने की मनाही की होगी, क्योंकि उनका विश्वास है, और वह विश्वास ठीक भी है कि सूरज डूबने पर पौधे निद्रित होते हैं । हमारे लिए यह गर्व की बात है कि हमारे ही एक विख्यात देशवासी स्वर्गीय सर जगदीशचन्द्र बोस ने यह अन्तिम तौर पर ससार के सामने सिद्ध कर दिया है कि पौधों के भी अनुभूति होती है । अपने बनाये हुए सूक्ष्म यन्त्रों के द्वारा उन्होंने यह दिखला दिया कि पौधों में भी दिल-जैसा अंग और स्नायु-प्रणाली होती है । इस तरह वह न केवल स्नायविक सनसनी को अनुभव करने में ही समर्थ है, बल्कि उन्हें अन्य भागों में भी संचरित कर सकते हैं । इस बात की जाँच आप सब 'छुईं मुईं' की तरह की किसी 'लाजवती लतिका' को छूकर कर सकते हैं । आप में से जिन्होंने अभी तक ऐसा कोई पौधा नहीं देखा हो उन्हें किसी जानकार या स्थानीय माली की सहायता से उसकी खोज करनी चाहिए । उसकी नन्ही-नन्ही पत्तियों को एक-एक करके छुड़एँ और अन्त में उसकी प्रमुख शाखाओं को हिला दीजिए । आप देखेंगे कि जैसे-जैसे उसे छूते जायेंगे पत्तियाँ सिमटती-मुरझाती जायेंगी और शाखाये झुकती जायेंगी, मानो बिल्कुल निर्जीव हो गई हो । फिर छोड़ देने पर आप

उसे धीरे-धीरे रूप और ताजगी में पहले जैसा ही होता हुआ और स्पर्श के धक्के के बाद पुनर्जावन प्राप्त करता हुआ देखेगे। इसी पौधे ने सर जगदीशचन्द्र बोस का ध्यान आकर्षित किया था और 'प्रत्येक जीवधारी की मौलिक समानता' का सिद्धान्त स्थिर करने की उन्हें प्रेरणा की थी।

हम देखते हैं कि केवल मनुष्य ही को जीवन का वरदान नहीं मिला है बल्कि जीवधारियों में पौधे, पशु और मनुष्य तीनों ही आते हैं। इनमें से प्रत्येक सजीव जगत् का एक भाग है और इसी कारण उनका वर्णन अलग-अलग किया जाता है। आपको पौधों का हाल इसके पूर्व के स्तम्भ ('पेढ-पौधों की दुनिया') में और मनुष्य का विवरण इसके आगे के स्तम्भ 'हम और हमारा शरीर' में मिलेगा। इस भाग में हम मुख्यतया (मनुष्य के अतिरिक्त) पशु-जीवन का ही वर्णन करेंगे। अतएव मनुष्य न केवल एक पशु ही है बल्कि जीवधारी प्रकृति का एक आन्तरिक भाग भी है। वह जीवन धारण करने के मूल प्रकार में पौधों और पशुओं का साझीदार है।

प्राणि-शास्त्र की परिभाषा और उसके विभाग

हर प्रकार के जीवधारियों के विषय में एक नियमबद्ध प्रणाली से अध्ययन करना कि वे क्या हैं, क्या करते हैं, जो कुछ करते हैं, किस तरह करते हैं, प्राणि-शास्त्र या जीवन-विज्ञान कहलाता है। इसका उद्देश्य पाठकों के सामने जीवधारियों का एक पूर्ण चित्र उपस्थित करना होता है। यह शास्त्र न केवल प्राणियों के रंग-रूप, उत्पत्ति, आकार-प्रकार, बनावट, आचरण और उनके गुण ही बतलाता है, बल्कि उनके विकास और ससार से उनका सम्बन्ध भी बतलाता है। किन्तु पौधों और पशुओं का अलग-अलग विवरण भी हो सकता है, इसलिए प्राणि-शास्त्र दो भागों में विभक्त कर दिया गया है—(१) वनस्पति-शास्त्र या पेढ-पौधों का विज्ञान और (२) जन्तु-शास्त्र या जीव-जन्तुओं का विज्ञान, जिसमें वास्तव में मनुष्य भी सम्मिलित है। मगर हम साधारणतया और स्वभावतः पशुओं के साथ अपनी चर्चा का होना पसन्द नहीं करते और हममें से अधिकांश कुछ अन्य पशुओं से दूर का सम्बन्ध और



तीन प्रकार की सजीव सृष्टि

जल-स्थल में उत्पन्न वनस्पति, जलचर, स्थलचर और नभचर जीव-जन्तु, तथा मस्तिष्क की विशेषता रखनेवाला मनुष्य।

निकट समता की बात भी आसानी से नहीं मानेंगे। इसी-लिए मनुष्य के अध्ययन के लिए प्राणि-शास्त्र के तीसरे विभाग की आवश्यकता होती है।

यह सबके लिए वांछनीय है कि वे अन्य जीवधारियों

के विषय में कुछ मनोरंजक बातें जाने। हमारा विचार है कि वह प्रत्येक व्यक्ति जो इन पृष्ठों को पढ़ेगा इन बातों को जानने का इच्छुक होगा कि

संसार में कितनी विचित्र और विभिन्न जातियों के पशु और पौधे होते हैं, कहीं-कहीं रहते हैं, किस तरह इस सतत परिवर्तन-शील जगत् में रह पाते हैं और किस तरह अपना कर्तव्य पालन करते हैं? अधिकतर मामलों में इस तरह का अध्ययन हमें न केवल जीवधारियों का स्वभाव समझने में मदद देता है बल्कि यह भी देखने में सहायता करता है कि दुनिया में उनकी क्या उपयोगिता है? पशुओं और पौधों के विज्ञान का अध्ययन, जैसा कि हम अनन्तर देखेंगे, मनुष्य-जाति के लिए बीमारियों से लड़ने और फसल की रक्षा करने में महान् लाभदायक सिद्ध हुआ है। इसके अतिरिक्त इस अध्याय में दिये गये पशु-जीवन के साधारण पहलुओं से परिचय प्राप्त करना निश्चय ही मानव-स्वभाव और मानव-इतिहास को अच्छी तरह समझने में सहायक होगा, जिसे आप 'मनुष्य'

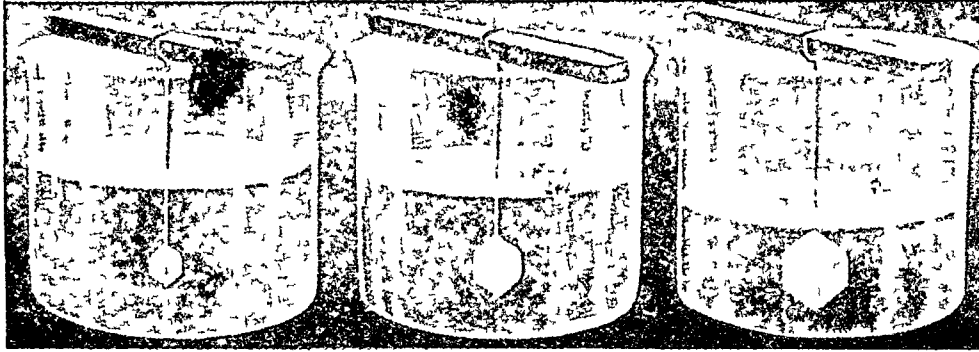

सजीव और निर्जीव पदार्थों के वर्धन की तुलना
(ऊपर के चित्र में) लवणमिश्रित घोल में बढ़ती हुई नमक की निर्जीव डली। (नीचे) क्रमशः छोटे-से बड़ी होने जानेवाली बिल्ली।

संबंधी अगले अध्याय में पढ़ेंगे। पिछले दिनों प्राणि-शास्त्र के अध्ययन को काफी महत्व प्राप्त हुआ है और आज दिन पाश्चात्य देशों में हर स्कूल के लड़के से इस विषय में कुछ-न-कुछ पढ़ने की आशा की जाती है। इसके

सिद्धान्तों से परिचित होने से न केवल सारे जीवधारियों की समानता अनुभव करने में सहायता मिलती है, बल्कि सुखी और सफल

जीवन बिताने में भी मदद मिलती है।

सजीव और निर्जीव का भेद

इसके पहले कि हम पशुओं के विषय में लिखें, यह उचित होगा कि साधारणतया जीवधारियों के लक्षणों के सम्बन्ध में कुछ कहे और यह बतलाये कि सजीव और निर्जीव में क्या भेद है।

अगर आपसे पूछा जाय कि आप सजीव और निर्जीव में भेद कर सकते हैं, तो आप तुरन्त ही उत्तर देंगे 'हाँ', पर यदि आपसे यह पूछा जाय कि सजीव होता क्या चीज़ है, तब आप संतोष-जनक उत्तर नहीं दे सकेंगे। क्यों?

आप कह सकते हैं कि

सजीव पदार्थ के निश्चित और विशेष रूप होते हैं, यानी वह लम्बाई-चौड़ाई में एक निश्चित सीमा के भीतर होते हैं और उनकी बनावट में एक प्रकार की निश्चितता होती है। परन्तु निर्जीव वस्तुओं की प्रकृत अवस्था ऐसी

नहीं होती, वे पदार्थ की ढेरी-सी होती हैं, जिनका रूप अनिश्चित होता है, जैसे मिट्टी, लकड़ी, सोना, चाँदी। इनकी लम्बाई-चौड़ाई में बहुत भिन्नता होती है। 'पानी' शब्द से एक बूँद पानी का भी ज्ञान हो सकता है और एक भील या समुद्र का भी। फिर भी कुछ प्राकृतिक चीजें ऐसी हैं, जो निर्जीव होते हुए भी एक निश्चित रूप और आकार की होती हैं और जिनका आकार भी भिन्नतापूर्ण नहीं है। उदाहरण के लिए चीनी या नमक

हो जाता है। लेकिन इन दोनों प्रकार के बढाव में अन्तर है। चीनी के, रवे या पत्थर का बढाव उनकी सतह पर अधिकाधिक नये पर्त के जमाव होने की वजह से होता है, परन्तु इसके विपरीत छोटे पेड़ या पिल्ले अपने शरीर के

जड़ और चेतन वस्तुओं की गतिशीलता की तुलना

आप इस चित्र के एक भाग में रेलगाड़ी को खींचनेवाले इंजन और दूसरे में बैलगाड़ी में जुते हुए बैलों को गतिवान देखते

हैं—किन्तु इससे जड़ और चेतन वस्तुओं में समानता नहीं सिद्ध होती। रेल का इंजन यद्यपि दौडता है परन्तु वह बैलों की तरह अपनी निज की प्रेरणा या इच्छा से नहीं दौडया रुक सकता।
(देखिए पृष्ठ ५१ का मैटर)

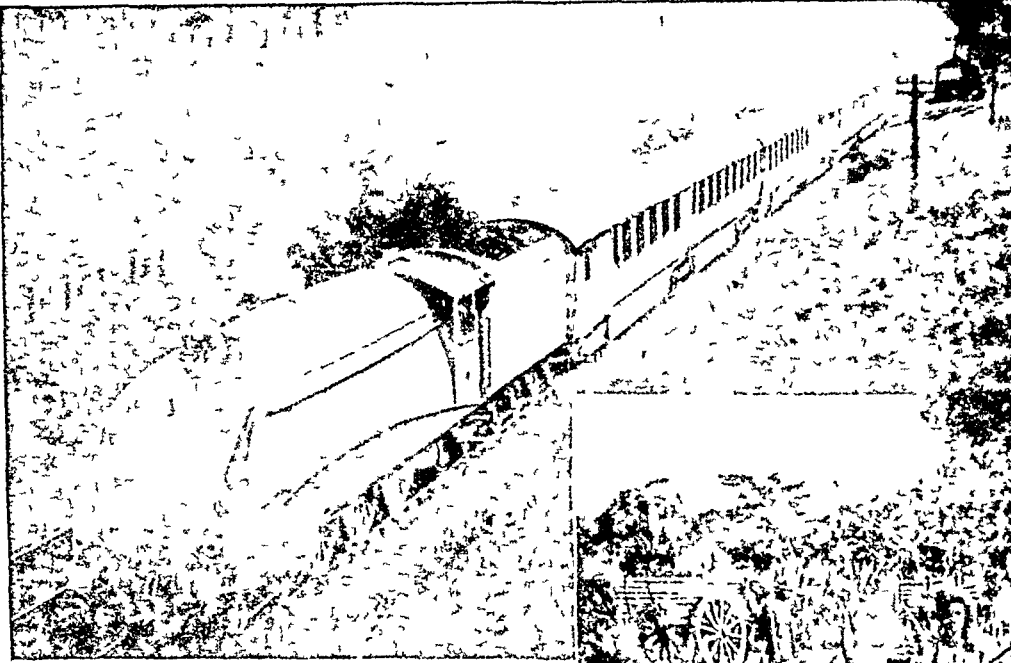

के रव, मूर्ध आर चन्द्र बताये जा सकते हैं। इसलिए सच यह है कि पौधों और पशुओं की विभिन्न जातियों का एक बडा भाग अपने आकार के द्वारा पहचाना जाता है, मगर बहुत थोड़े ही से निर्जीव प्राकृतिक पदार्थ इस प्रकार पहचाने जा सकते हैं, जैसे किसी चीज के रवे।

फिर आप कह सकते हैं कि सजीव पदार्थ बढ़ते हैं और निर्जीव नहीं बढ़ते, लेकिन क्या चीनी का रवा चीनी के सशुक्त घोल में रखे जाने पर नहीं।

बढता? यही बात पत्थरों और कुछ चट्टानों के बारे में भी कही जा सकती है, जो पृथ्वी के नीचे से बढकर छोटे या बडे आकार ग्रहण कर लेते हैं। एक ओर हम आम की गुठली से एक पतली शाखा निकलते हुए देखते हैं, और इसे एक छोटे पौधे और अन्त में एक पूरे वृक्ष के रूप में बढते हुए पाते हैं, और दूसरी ओर एक पिल्ले को धीरे-धीरे बढते हुए देखते हैं और एक दिन वह पूरे कुत्ते के बराबर

भीतर खाद्य पदार्थों के ग्रहण करने से बढकर पूरे डील-डौल के हो जाते हैं। अतएव पशुओं और पौधों का बढाव भीतर से होता है और निर्जीव पदार्थों का बढाव यदि होता है तो बाहर से। फिर यह भी याद रखने की बात है कि प्रत्येक जीवित प्राणी आकार में जीवन भर नहीं बढता रहता, उसकी बढने की शक्ति एक विशेष डील-डौल या विशेष अवस्था पाने पर समाप्त हो जाती है।

अब आप कह सकते हैं कि जीवधारी चलते-फिरते हैं, पर निर्जीव ऐसा नहीं कर सकते। जब हम घोड़े को सड़क पर दौड़ते, चील को बादलों में मँडलाते व एक मछली को पानी में तैरते देखते हैं तब हम कहते हैं कि वे जीवधारी हैं, लेकिन जब एक रेलगाड़ी को अपने पास से तेज़ी से निकलते हुए, पतंग को ऊपर हवा में उड़ते हुए, व नदी को निरंतर गति से बहते हुए, या बादलों को ऊपर आकाश में उड़ते देखते हैं तो हम एक क्षण के लिए भी नहीं सोचते कि उनमें जीवन है। क्यों? इसलिए कि जीवित प्राणी और निर्जीव पदार्थों के चलने-फिरने में एक विशेष अन्तर होता है। जब जानवर एक स्थान से दूसरे स्थान को जाता है तो वह ऐसा अपनी स्वतन्त्र इच्छा ही से करता है, लेकिन बादल हवा की दिशा में हवा द्वारा ही संचालित होते हैं और इंजिन अपने रास्ते पर मनुष्य द्वारा संचालित भाप की शक्ति से परिचालित होता है। इस तरह जहाँ जीवधारी अपने आप चलते-फिरते हैं, वहाँ निर्जीव पदार्थ अन्य शक्तियों द्वारा संचालित होते हैं।

अन्त में आप कह सकते हैं कि जीवधारी को बाहरी प्रभाव की अनुभूति होती है, अर्थात् उनमें अनुभव करने की शक्ति होती है। जब कहीं दूरस्थ स्थान पर भी आकाश में बिजली चमकती है तो हमारी पलके बन्द हो जाती हैं किन्तु बन्दूक की तेज़ आवाज़ भी पास की निर्जीव वस्तुओं को प्रभावित नहीं कर पाती। क्या तुम किसी ऐसे निर्जीव पदार्थ के बारे में सोच सकते हो जो बाहरी शक्तियों से प्रभावित होता हो? क्या तुमने अपनी माँ या बहिन को बरसात के दिनों में इस बात की शिकायत करते नहीं सुना है कि नमक गलकर पानी हो गया? चाहे कितना ही सूखा हुआ नमक हो, बरसात में खुला हुआ रहने पर अपने आप नम हो जाता है, और धीरे-धीरे गलकर लुप्त हो जाता है। ऐसा ही हाल बारूद का है, जो कोयले के एक जलते टुकड़े से छू जाने पर तुरन्त ही भभक उठती है। यहाँ पर भी सजीव और निर्जीव पदार्थ की अनुभूतियों में साफ अन्तर है। हम बिजली की चमक से अपनी आँख बन्द कर लेते हैं तो इसका कारण यह है कि आँखें चोट न खा जायँ। और यदि हम अकस्मात् अपनी ओर किसी के फेंके पत्थर को आते देख उसकी राह से हट जाते हैं तो इसीलिए कि अपने को चोट से बचावे। किन्तु नमक बरसात में खुला होने पर गलकर पानी होने से अपनी रक्षा नहीं कर सकता और न बारूद ही विस्फोटक वस्तु के संसर्ग से अपने को जलकर राख होने से बचा सकने में समर्थ है।

वास्तव में वह ज्यों ही जला कि उसका अस्तित्व समाप्त हो जाता है।

इसलिए हम देखते हैं कि जहाँ साधारणतया एक व्यक्ति सजीव और निर्जीव पदार्थ में भेद कर सकता है वहाँ कभी-कभी कोई-कोई निर्जीव पदार्थ भी ऐसा आचरण करते हैं मानो वे जीवधारी हों। पर क्या आपने कभी इस बात पर ध्यान दिया है कि इन दो प्रकार के पदार्थों में अन्तर की कौन-सी बात है? ऐसा क्यों होता है कि एक बिल्ली चल-फिर सकने, खाने-पीने, बढने और अपनी जैसी अन्य बिल्लियों पैदा कर सकने में समर्थ है और क्यों एक कोयले का टुकड़ा या ईंट इनमें से कुछ भी कर सकने में असमर्थ है? इनका जवाब आसान नहीं है। यह सच है कि कोयले और ईंट के मूल पदार्थ साधारण हैं अतः उनमें क्रियाशीलता नहीं है, इसके विपरीत बिल्ली विचित्र मिश्रित पदार्थों से बनी हुई है जिनसे उससे कई कार्यों का बन पाना संभव है। साथ ही यह भी उतना ही सत्य है कि जीवधारियों का निर्वाह करनेवाले पदार्थ निर्जीव जगत् से लिये गये रसायन ही हैं और तमाम पशु-पक्षी रोज़ अपने शरीर को उस भोजन और पानी से भरते हैं, जो जीव-विहीन वस्तुओं से बना है। अन्त में जीव-सम्बन्धी कार्य करने के कारण सजीव शरीर का मिश्रित ढाँचा टूट जाता है। अपना मौलिक गुण खो देता है और अन्ततः अक्रिय स्थिति में पहुँच जाता है। इस अवस्था में पहुँचने पर वह निर्जीव या मृत हो जाता है और यही हर प्राणी का अनिवार्य अन्त है।

जीवित और निर्जीव में समता

इस तरह साफ ही सजीव और निर्जीव पदार्थों में एक दूसरे से विभिन्नता है, पर साथ ही इनमें कुछ समानता भी है और उनके बीच में जो बाँध-सा है वह ऐसा नहीं कि कभी टूट न सके, चाहे देखने में यह दोनों कितने ही अलग प्रतीत होते हों। तथापि एक गुण ऐसा है जो ससार के सभी सजीव पदार्थों में मिलता है, परन्तु किसी निर्जीव पदार्थ में नहीं पाया जाता। वह गुण यह है कि उनका निर्माण विभिन्न ढंगों से होते हुए भी उनमें अपनी बनावट को जीवन की हर परिस्थिति के अनुसार बना लेने की शक्ति है। उदाहरण के लिए विभिन्न परिस्थितियों में पैदा होनेवाले पौधों की पत्तियों को लीजिए। रेगिस्तानी पौधों की पत्तियाँ बहुत छोटी होती हैं, जिससे कि उनकी सतह पर से बहुत कम पानी भाप बनकर उड़ पाये और जो कुछ थोड़ा-बहुत पानी वे सूखी ज़मीन से पावे, वह उनकी आवश्यकताओं की पूर्ति के लिए बचा रहे। ऐसे

पौधे जो भीलों के शान्त जल में होते हैं, जैसे कमल, उनके पत्ते बहुत चौड़े होते हैं और पानी पर तैरा करते हैं। परन्तु ऐसे पौधे जो सागर ऐसे अशान्त जल में रहते हैं, उनके पत्ते केवल तेज़ हवा के भोंके सहनेवाले पेड़ों के पत्तों की तरह कटे ही नहीं होते बल्कि चमड़े की तरह चीमड़ होते हैं, ताकि वे लहरों के धक्को से आसानी से फट न सके। पशुओं में भी अपने को परिस्थिति के अनुसार बना लेने के बहुत उदाहरण पाये जाते हैं। मेढक के बच्चों के, जो पानी में पैदा होते हैं, मछलियों की तरह पानी में साँस लेने के लिए गलफड़े होते हैं। और तैरने के लिए चौड़ी दुम होती है। किन्तु जब वे बड़े हो जाते हैं और स्थल पर रहने लगते हैं, उनकी दुम नष्ट हो जाती है और कूदने के योग्य अंग निकल आते हैं तथा गलफड़े की जगह साँस लेने के लिए फेफड़े भी बन जाते हैं। एक और अच्छा प्रमाण दाँत का है। गाय, घोड़े, बकरी आदि वनस्पति खानेवाले जानवरों के दाँत चौड़े होते हैं और कुचलनेवाली सतह नीची-ऊँची होती है, ताकि मुलायम वनस्पतिको कुचलकर चबा सके, लेकिन शेर, कुत्ते, बिल्ली आदि मांसाहारी जानवरों के दाँत बहुत मज़बूत, पतले और नुकीले होते हैं जिससे वे मांस को सहज में फाड़ और हड्डियों को चबा सके। इसी तरह के अनेकों उदाहरण पौधों और पशुओं के दिये जा सकते हैं, जिससे प्रकट होता है कि जिन विभिन्न परिस्थितियों में उन्हें रहना होता है, उसी के अनुसार उनकी बनावट भी बदल जाती है। या यों कहिये कि उनमें यह शक्ति पाई जाती है कि वे अपने आपको उसी परिस्थिति के योग्य बना लेते हैं, जहाँ वे रहना चाहे या जहाँ उन्हें रहना पड़े। इस तरह की बात किसी निर्जाँव पदार्थ के बारे में नहीं कही जा सकती।

सजीव और निर्जाँव की समानताओं और असमानताओं के बारे में हमने थोड़ा-सा ज्ञान प्राप्त कर लिया। अब केवल सजीव पदार्थों की ओर ध्यान देना चाहिए और देखना चाहिए कि हम तीन प्रकार के जीवधारियों में कैसे भेद कर सकते हैं।

वनस्पतियों और जीव-जन्तुओं में भेद

हम पहले ही कह चुके हैं कि पौधे और पशु दोनों जीवधारी हैं, और एक मुर्दा तथा जिन्दा पेड़ या फूल में भेद करना उतना ही आसान है, जितना एक मृत और जीवित पशु में। किन्तु देखा जाय कि एक जीवित पौधे और एक जीवित पशु में भेद कर सकना सदा सम्भव है कि नहीं? आप एक आम के पेड़ को देखते हैं और उसे पौधा कहते हैं, उसी पेड़ के नीचे चरती हुई भैंस को देखते हैं और

उसे पशु कहते हैं। लेकिन शकल के अतिरिक्त वे दोनों और किस तरह भिन्न हैं? आम का पेड़ जिस प्रकार लंबाई-चौड़ाई में बढ़ता है, अपने भीतर खाना और पानी खींचता है और वीज पैदा करता है, जिनसे उसी की तरह के और पौधे उगते हैं, उसी प्रकार भैंस भी अपने आस-पास के पेड़-पत्तों को खाकर बढ़ती होती है और मन्तानोत्पत्ति करती है। अन्य वृक्षों के टग भी आम के वृक्ष की ही भाँति होते हैं और बहुतेरे पेड़ों में चलने की भी शक्ति होती है। वे प्रकाश और धूप की ओर झुकते हैं या सहारे के चारों ओर घूमते हैं, जैसे कि गुलाब, चमेली, या सेम की बेलें, और कुछ छुईसुई (लाजवती) की तरह एक अर्थ में चेतना और इच्छा भी रखते हैं। फिर भी पौधे पशुओं से भिन्न हैं।

पौधों की गति अधिकांश पशुओं के चलने फिरने के समान नहीं होती। मेढक, मछलियाँ, सोंप, तोते, ऊँट, बन्दर, और आदमी जैसे जीवधारी इच्छानुसार इस जगह से उस जगह अपना स्थान-परिवर्तन किया करते हैं। केला, नीम और बरगद की तरह के वृक्ष जहाँ उपजते हैं वही स्थिर रहते हैं। वे अपनी इच्छानुसार अपना स्थान नहीं बदल सकते। किन्तु ससार के सभी जीवधारी ऊपर बताये गये पशुओं की तरह एक जगह से दूसरी जगह आ-जा सकने में समर्थ नहीं हैं, जैसे समुद्री पिचकके (ऐसीडियन्स), मूँगे (कोरल्स), स्पज (स्पजेज़) तथा अन्य दूसरे जंतु जो पठारों पर या पानी के नीचे और पदार्थों में जमे रहकर ही पौधों की ही तरह अपना जीवन व्यतीत करते हैं। इसी तरह बहुत-सी छोटी-छोटी वनस्पतियाँ हैं जो जमी नहीं होतीं वरन् पानी पर तैरा करती हैं। इसलिए वास्तव में ठीक-ठीक हम यही कह सकते हैं कि जीव-जन्तुओं का बहुत बड़ा भाग इच्छानुसार चल-फिर सकता है परन्तु वनस्पतियाँ बहुत कम ऐसी हैं जो ऐसा कर सकें। ये स्थायी शाखायुक्त जंतु जो देखने में पेड़ों की भाँति प्रतीत होते हैं, हमारे देश की प्राणिशास्त्र की प्रयोगशालाओं में देखे जा सकते हैं। उनमें से एक, एनीमोन, जो समुद्र के तल में होता है और वनस्पति की तरह एक स्थान पर स्थिर रहता है, अगले पृष्ठ पर दिये गये चित्र में आप देख सकते हैं। ऊपर जिन वनस्पति-जैसे जन्तुओं का उल्लेख किया गया है वे न केवल पेड़ों की तरह बढ़ते और शाखायें ही फैलाते हैं वरन् उनमें से कई जीवन नष्ट किये बिना ही टुकड़ों में काटे जा सकते हैं। ठीक वैसे ही जैसे एक बड़े आलू के टुकड़े करके बोनो से हर एक टुकड़े से नया पौधा उग आता है,

जीवित स्पंज के कटे टुकड़े भी यदि समुद्र में बिखेर दिये जायें तो बढ़कर पूरे स्पंज हो जाते हैं ! जैसे कि तुम गुलाब या नीम की डालियाँ काटते हो तब भी उसमें से नई टहनियाँ निकलती रहती हैं और पौधा बढ़ा करता है, उसी तरह छिपकली की टुम भी काटे जाने के बाद फिर बढ़ जाती है। इस तरह हमें मालूम होता है कि केवल ऊँची या बड़ी जाति के पशु और पेड़ ही सरलता-पूर्वक एक दूसरे से भिन्न करके पहचाने जा सकते हैं। नीची जातियों में, जो बिलकुल छोटी हैं या इतनी छोटी कि आँखों से देखी भी नहीं जा सकती—भेद अधिक नहीं है और बहुत नीची जातियों में यह भेद केवल नाममात्र के लिए या नहीं के बराबर है। उनके बारे में यह कहना भी कठिन है कि वे वनस्पति हैं या जंतु।

वनस्पति और जानवरों के भोजन ग्रहण करने के ढंगों में भी एक स्पष्ट अन्तर है। दोनों ही को जीने और बढ़ने के लिए कार्बन और नाइट्रोजन की आवश्यकता होती है, परन्तु वे उसे भिन्न रीतियों से प्राप्त करते हैं। वनस्पति अपना कार्बन पत्तों से श्वास द्वारा गैस के रूप में हवा में मिले हुए कार्बन डाइऑक्साइड से लेते हैं। इसके बाद अपने हरे रंगवाले पदार्थ, पर्याहरित (क्लोरोफिल), की सहायता से सूर्य के प्रकाश की उपस्थिति में वे उसे अपने तन्तुओं में विषम संयोजित (Complex Compound) के रूप में परिवर्तित कर लेते हैं। वनस्पति को जितने नाइट्रोजन की आवश्यकता होती है, वह उसे पृथ्वी के नाइट्रेट से मिलती है। यह नाइट्रेट पृथ्वी के अन्दर पानी में घुला हुआ रहता है और पेड़-पौधे अपनी जड़ों द्वारा उसे अपने में खींच लेते हैं। जानवर अपना कार्बन और नाइट्रोजन सीधे पृथ्वी से नहीं प्राप्त कर सकते। वे

उसे शाक या मांस के आहार के रूप में पाते हैं, जो कार्बन और नाइट्रोजन के बने-बनाये मिश्रण (कम्पाउण्ड) हैं। हम लोग या तो अनाज (जैसे गेहूँ, चना, बाजरा) या फल जैसे (अगूर, संतरे, केले, आम) या पत्ते (जैसे भौंति-भौंति के शाक) खाते हैं। इनके लिए हम पौधों पर निर्भर हैं। इसके अतिरिक्त दूध या शहद की तरह के पदार्थों के लिए हमें जानवरों पर निर्भर होना पड़ता है। इसी भौंति पशु अपने खाने के

लिए पौधों पर या अन्य जानवरों पर निर्भर हैं। ये अन्य जानवर उसी तरह दूसरे पेड़ों पर निर्भर हैं। इससे विदित होता है कि पृथ्वी पर जन्तुओं से पहले पेड़-पौधों का जन्म अवश्य हुआ होगा।

आदमी और अन्य जीवों में अन्तर

अब कुछ आदमी तथा अन्य पशुओं के बारे में विचार किया जाय। मनुष्य और अन्य जानवरों में भोजन और भोजन करने के ढंग में कोई खास अन्तर नहीं है, जैसा कि जानवरों और पेड़-पौधों में पाया

जाता है। बन्दर, गाय, कुत्ते और तोते उनमें से अधिकांश चीजों को खा सकते हैं, जिन्हें हम खाते हैं और वे बहुत-सी अन्य बातों में हमारा-जैसा आचरण करते हैं। वे एक चीज़ पसन्द करते हैं और दूसरी नापसन्द। वे एक चीज़ की खोज में रहते हैं और दूसरी से बचते रहते हैं। दूसरे शब्दों में मनुष्यों की तरह ही उनकी अनुभूति होती है, चेतना होती है और इच्छा होती है। प्रत्येक व्यक्ति जिसने जानवर पाले हैं, जानता है कि वह भी सुख-दुःख का अनुभव करते हैं। कौन ऐसा होगा जिसने घर की बिल्ली का दुःखद रुदन न सुना होगा। वे चिड़ियों और जानवर, जो स्वतन्त्र होते हैं, कैद किये जाने पर कभी-कभी दुःख से मर जाते हैं। तब क्या ऐसी कोई चीज़ है, जो हम में और हमारे पशु-साथियों में भेद कर



शकल-सूरत में वनस्पति-जैसा जंतु एनीमोन जो समुद्र के तले की चट्टानों पर स्थायी रूप से चिपका रहता और मछलियों का आहार करता है।

सके ? यह सच है कि बहुत-से काम जो हम कर सकते हैं, पशु नहीं कर सकते, पर यह भी सच है कई काम ऐसे भी हैं जिन्हे वे कर सकते हैं और हम नहीं। चिड़ियों बिना किसी यन्त्र की सहायता के उड़ सकती है। उनमें से कई तो लगातार घंटों तक उड़ सकती हैं मानों वे थकती ही नहीं। इसके विपरीत हम लोगों का दम इसी ठोस पृथ्वी पर थोड़ी-सी दौड़ लगाने पर ही फूलने लगता है। बन्दर एक छत से दूसरी छत पर, एक डाल से दूसरी डाल पर आसानी से कूद जाता है, यद्यपि मनुष्य यह नहीं कर सकता। यहाँ तक कि नन्हीं मकड़ी 'ऐसा जाला बुन सकती है, जो मनुष्य के आज तक के कौशल द्वारा बनाये हुए किसी भी सूत से बढकर होता है। किन्तु ऐसे बड़े बन्दरों के अतिरिक्त जो आदमी के सम्पर्क में रहते हैं, अन्य बड़े जानवर भी उचित और अनुचित का भेद नहीं जानते। उनमें चेतना है, पर निर्णयात्मक बुद्धि नहीं। कदाचित् अधिकांश जानवरों और मनुष्य में यही प्रमुख भेद हो।

दूसरा और अंतिम भेद मनुष्य की भाषण-शक्ति का महान् विकास प्रतीत होता है। सारे जंतु-जगत् में यह मनुष्य को ही प्रकृति से प्राप्त विशेष देन है। यह सच है कि प्रकृति ने पशुओं, पक्षियों, यहाँ तक कि छोटी-छोटी चींटियों को भी अपनी-अपनी बोली दी है। किन्तु मनुष्य की बोली और अन्य पशुओं की बोली में एक विशेष अंतर है। पशुओं को कुछ गिने-चुने स्वर ही प्रकृति से प्राप्त हुए हैं और वे उन्हे ही बार-बार दोहराया करते हैं। यह कहना कठिन है कि उनकी बोली में कोई अर्थ भी रहता है या नहीं। पर मनुष्य की



जंतु-जगत् में मनुष्य का सबसे निकट सम्बन्धी—चिम्पैज़ी

जिसका स्वाभाविक वर्त्ताव मनुष्य से इतना अधिक मिलता है कि यह कहना कठिन है कि जंतु-जगत् में मनुष्य ही केवल एक ऐसा प्राणी है जो बुद्धि से युक्त हो। अनेक बातों में इसका आचरण मनुष्य से मिलता-जुलता है। यह एक अजीब तरह की गुणगुनाने की ध्वनि निकालता हुआ मनुष्य के बोलने की नक़ल-सी करने लगता है, अपने बच्चों को मनुष्य की तरह छाती या गोद से चिपका लेता है—यहाँ तक कि थोड़ा-सा सिखाने पर कपड़े पहनकर और मेज-कुर्सी पर बैठकर छुरी और काँटे या चम्मच के द्वारा बिलकुल आदमी की तरह खाना खाना भी सीख जाता है।

भाषा का निरंतर विकास होता रहा है और देश-देश में उसका नया-नया रूप प्रस्फुटित हुआ है। इस भाषा के ही द्वारा मनुष्य को प्रकृति ने अपने विचार व्यक्त करने की क्षमता प्रदान की है।

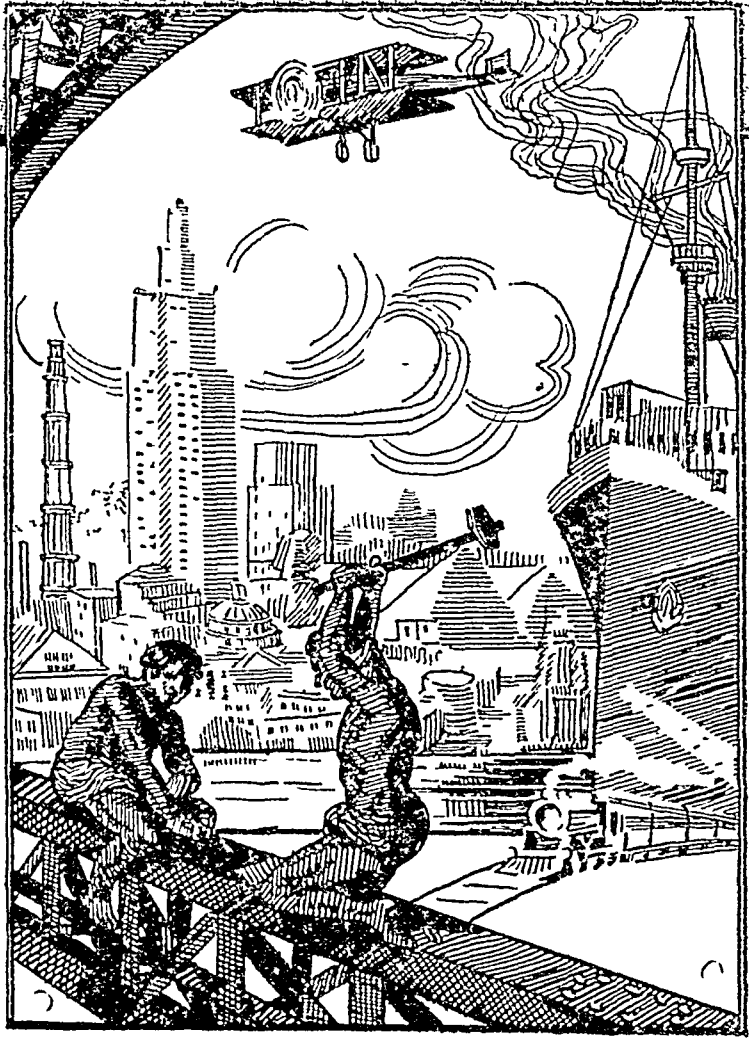

मल्ल

की कथा



मनुष्य और उसके निकटतम संबंधी मानवसम वानर

(ऊपर से नीचे बाएँ से दाहिनी ओर के क्रम से) पहली पंक्ति में — मैड्रिल नामक वानर, चिम्पैजी, और लंगूर। दूसरी पंक्ति में — श्रौर उटाङ्ग, मनुष्य, और गोरिल्ला। तीसरी पंक्ति में — सफ़ेद हाथोवाला गिबन, लीमर और लंबो नाकवाला बबून।

हम और हमारा शरीर

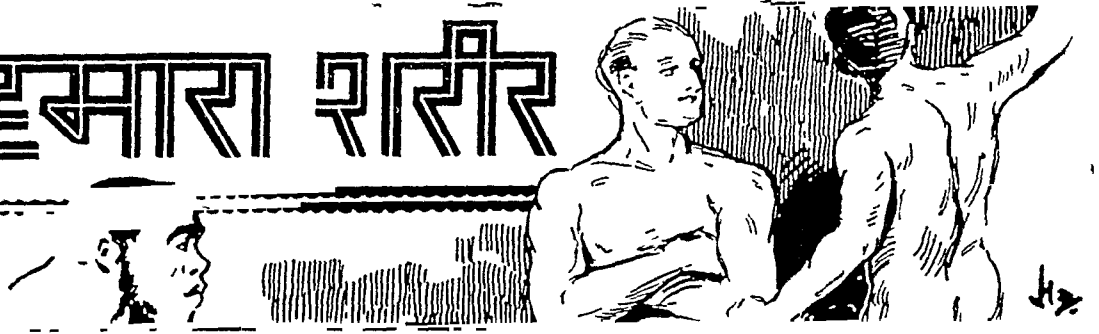

हम कौन और क्या हैं ?

हममें और अन्य जीवों में समता

विश्व और पृथ्वी, तथा पृथ्वी पर दिखाई दे रही निर्जीव और सजीव सृष्टि का सामान्य रूप से अध्ययन करने के बाद स्वभावतया हमारी आँखें स्वयं अपने आप ही की ओर मुड़ती हैं, क्योंकि सृष्टि की सारी महिमा, उसका सारा महत्त्व ही, इस बात में है कि हम उसके प्रधान खिलाड़ी हैं। यह विभाग हमारी अपनी उस कहानी का प्रथम अध्याय है। अपना यह अध्ययन आरंभ करने पर सर्वप्रथम हमारा ध्यान जिस पहलू पर जाता है, वह है हमारा अपना स्थूल भौतिक स्वरूप, जंतु जगत् में हमारा स्थान, हमारी शरीर-रचना और उसके विकास का इतिहास, हमारे शरीर के अवयव या भाग, उनमें होनेवाले रोग और उनका निदान, आदि, आदि। इस विभाग में इन्हीं महत्त्वपूर्ण विषयों का विवेचन आप पायेंगे।

मनुष्य भी जंतु-जगत् का सदस्य है

यदि तुमसे कोई पूछे, “तुम आदमी हो या जानवर” तो अवश्य तुम यही उत्तर दोगे, “हम आदमी हैं, जानवर नहीं।” लेकिन चाहे तुम मानो या न मानो, और चाहे तुम्हें यह बात अच्छी न लगे, हम तुम्हें यह बताना चाहते हैं कि हम, तुम और सब आदमी अन्य जीवधारियों की तरह जानवर ही हैं। इसमें कोई घबडाने या परेशान होने का कारण नहीं। यह सच है कि हम लोग और जन्तुओं से भिन्न हैं। मनुष्य की-सी बुद्धि और बोलचाल दूसरे जीवों में नहीं पाई जाती, उसके शरीर का आकार और रहन-सहन के नियम भी उनसे भिन्न हैं। पर हाथी व घोड़े, मक्खी और मच्छरों से उसी प्रकार भिन्न हैं, जैसे हम-तुम और जानवरों से। लेकिन इस भिन्नता के होते हुए भी तुम उन सबको जानवर ही कहते हो। फिर यह मान लेना क्यों अखरता है कि अन्य जीवधारियों की तरह प्रकृति की गोद में तुम भी पैदा हुए हो, और जैसा कि पिछले स्तंभ में बतलाया गया है जन्तु-जगत् के एक मुख्य भाग हो।

इसी पृथ्वी पर हम और सब ही प्राणी रहते-बसते हैं। हमारी ही तरह वे भी पैदा होते, खाते-पीते, बढ़ते और अन्त में मर जाते हैं। जैसे सर्दों, गर्मों, पानी, धूप इत्यादि हमको सताती हैं वैसे ही अन्य प्राणियों को भी और जैसे हम उनसे बचने के उपाय करते हैं वैसे ही वे भी। अपने

बाल-बच्चों के पालन-पोषण का प्रबन्ध जैसे आदमी करते हैं वैसे ही दूसरे जानवर भी। अपनी और अपने परिवार की रक्षा के लिए मनुष्य एक-दूसरे से लडते-भगड़ते और मार-पीट करते हैं, उसी प्रकार अन्य जीवधारियों में भी आपस में द्वन्द्व होता है, लडाई-भगड़े चलते रहते हैं, और मार-काट होती रहती है। हमारी तरह और जीवों को भी पेट भरने के लिए भोजन और रहने के लिए सुरक्षित स्थान चाहिए। इन सब बातों से स्पष्ट है कि हमारी और अन्य जानवरों की मुख्य-मुख्य आवश्यकताएँ एक ही सी हैं, और हमारा व उनका रहन-सहन भी अधिकांश में मिलता-जुलता है। कदाचित् यही कारण है, जो हम बहुते-से प्राणियों को देखकर श्रुश होते हैं, और उनमें से बहुतों को अपने घरों में पालते भी हैं। कुत्ता, बिल्ली, तोता, मैना, लाल और कबूतर इत्यादि और उनके बच्चे हमें ऐसे प्यारे लगते हैं कि हम उन्हें अपने साथ रखना और खिलाना-पिलाना पसंद करते हैं। उनके शरीर, रूप-रंग, चलना-फिरना, खेलना-कूदना देखकर हमारे बच्चे कैसे प्रसन्न होते हैं और उनकी बोली को ध्यान से सुनने और बड़ी उत्कंठा से नकल करने की कोशिश करते हैं।

मनुष्य के प्राचीन इतिहास से पता चलता है कि किसी समय वह अन्य जीवधारियों को भी अपना ही सा प्राणी मानता था और उनकी उत्तम बल-बुद्धि को पूजनीय समझकर

उनके शरीर के अनेक अंग, सींग, पर, दाँत, नाखून इत्यादि अपने शरीर पर धारण कर रोग और आपत्तियों से बचने का प्रयत्न करता था। बहुत-सी प्राचीन जातियों का विचार था कि उनके वंश की उत्पत्ति किसी पशु या पक्षी विशेष से हुई थी इसलिए वे उसकी मूर्ति चिह्नस्वरूप अपने घर में रखतीं और उसकी पूजा करती थीं। आज तक भारत-वर्ष में हिन्दुओं में वाराह अवतार, नृसिंह अवतार, आदि कई पूरे और आधे जानवर व आधे मनुष्य के शरीरवाले देवताओं के अवतार माने जाते हैं, और उनकी मूर्तियाँ पूजन के लिए बनाई जाती हैं। जैसे-जैसे समय बीतता गया, आदमी की बुद्धि में परिवर्तन होता गया। वह अपने को पशुओं से विलकुल भिन्न समझने लगा और उनसे सारा नाता तोड़ दिया। परन्तु एक बार फिर आदमी की मति में पलटा खाया। आधुनिक विज्ञान के अध्ययन से यह स्पष्ट होने लगा कि रूप, कार्य, उत्पत्ति, बुद्धि और बुद्धि में आदमी और जानवरों में बड़ी समता है। हमारे शरीर की रचना उच्च श्रेणियों के प्राणियों की-सी ही है। जब हमने उनके और अपने शरीर के अंगों की तुलना की तो पता चला कि उनके आँख, कान, नाक, जिगर, फेफड़े, उँगलियाँ और नाखून आदि हमारे अंगों से बहुत-कुछ मिलते-जुलते हैं। बहुत-से बाहरी और भीतरी अंग निःसन्देह विलकुल एक ही से बने हैं। इसलिए मानना ही पड़ता है कि मनुष्य भी जन्तु-जगत् का एक सदस्य है। अपने अहंकार और अज्ञानता के कारण मनुष्य अपने आप को जानवरों से भिन्न और अलग मानने लगा है। अब भी बहुत-से लोग हैं, जो अपनी असली उत्पत्ति को सुनकर चिन्तते हैं। हम अपने वंश के बारे में बहुत कम ध्यान दिया करते हैं। मामूली तौर से हमको अपने दादा, परदादा या यों कहिए कि केवल दो-तीन पीढ़ियों ही का हाल मालूम रहता है। यदि हम पच्चीस-तीस पीढ़ियों का हाल मालूम कर सकें, तो हमें अच्छी तरह ज्ञात हो जाय कि हम सबके पूर्वजों में सभी प्रकार के मनुष्य थे। कुछ होशियार, कुछ वेवकूफ, कुछ अमीर, कुछ गरीब, कुछ चंगे, कुछ रोगी, कुछ विद्वान्, कुछ पागल, कुछ नेक, कुछ मनुष्य-जैसे और कुछ जंगली जानवर-से। तो भी हम इस बात से सन्तुष्ट नहीं कि हमें जानवरों के बादशाह की पदवी मिले। हम तो अपने को जानवरों से कोसों दूर समझना उचित जानते हैं ! किन्तु यह हमारी भूल है।

कुछ लोग कहेंगे कि यह उचित नहीं कि हम अपनी श्रेष्ठता का ध्यान न रखते हुए यही प्रकट करें कि मनुष्य

जानवरों के अधिक समान है, और उन्हीं का एक अति उत्तम और श्रेष्ठ रूप है। लेकिन कुछ विद्वानों का विचार है कि अगर किसी को हर घड़ी उसकी अच्छी बातों और बढप्पन का ही ध्यान दिलाया जाय, और उसकी कमी, डुराइयों व त्रुटियों को उससे छिपाया जाय, तो उसे अपने ऊपर भूठा गर्व हो जाने की सम्भावना है। परन्तु दोनों प्रकार की बातों से अपरिचित रहना और भी बड़ी भूल है। अतः यह उचित जान पड़ता है कि हम अपने पाठकों पर अपनी असलियत अवश्य प्रकट कर दें, उन्हें यह दत्ता दें कि हम और जीवधारियों की तरह हैं तो एक प्राणी ही, लेकिन बहुत-सी बातों में उनसे भिन्न भी हैं, और अपने ऊँचे स्वभाव व लक्षणों के कारण, सब जीवों से अलग, मनुष्य की श्रेणी में गिने जाते हैं। इस अध्याय में यही बताया जायगा कि आदमी और अन्य जानवरों में क्या समता है, और कौन-से जन्तु उसके निम्न सम्बन्धी हैं। इसके पीछे दूसरे भाग में यह दिखाया जायगा कि मनुष्य अपने से मिलते-जुलते प्राणियों से किन-किन बातों में भिन्न हैं, और उसमें क्या श्रेष्ठता है।

मनुष्य व अन्य प्राणियों की आत्मा एक है

यूनान देश के प्रसिद्ध दार्शनिक और प्रकृतिवादी पिये-गोरस ने, जो ईसामतीह से कई शताब्दी पहले इस संसार में था, पहले पहल यह समझने की कोशिश की थी कि जानवरों में भी आदमी के भाई-बन्धु होते हैं। कहावत यह है कि एक समय उत्तने किसी आदमी को अपने कुत्ते को निर्दयता से पीटते देखा तो उससे कहा, “कुत्ते पर दया करो और उसे न मारो, क्योंकि इस कुत्ते के चिल्लाने में मुझे अपने एक स्वर्गीय प्यारे मित्र की आवाज़ सुनाई देती है।” तब उस आदमी ने कुत्ते को मारना बन्द कर दिया। पियेगोरस का मत था कि आत्मा अमर है, केवल शरीर बदलती रहती है। आत्मा एक जीव के शरीर को त्याग कर दूसरे के बदन में प्रवेश कर लेती है। जब समय आने पर वह जीव भी मर जाता है तब उसे छोड़कर किसी दूसरे जीव में जा पहुँचता है। वही आत्मा मनुष्य से जानवर के शरीर में और फिर जानवर से मनुष्य के शरीर में आ जाती है। हिन्दुओं का भी ऐसा ही विश्वास है कि आत्मा जन्म-जन्मान्तर तक शरीर धारण कर इस संसार में आती रहती है, कभी किसी प्राणी का और कभी किसी का रूप धारण कर लेती है। जब तक मुक्ति प्राप्त नहीं होती, इसी प्रकार आवागमन होता रहता है। तुमने भी अज्ञानता में पड़ा था सुना होगा कि कभी-

कभी ऐसे बालक पैदा हो जाते हैं जो अपने पहले जन्म की बातें याद रखते हैं, और उन्हें जल्दी नहीं भूलते।

हमारे शरीर में भी वही अवयव हैं, जो ऊँची श्रेणी के जन्तुओं में हैं। जैसे उनमें सोचने के लिए मस्तिष्क, रक्त-संचालन के लिए हृदय, साँस लेने के लिए फेफड़े, भोजन कुचलने को मुँह में दाँत, और पाचन करने के लिए पेट में थैली और आँते तथा शरीर का रूप कायम रखने के लिए हड्डियाँ होती हैं, वैसी ही सब अंग आदमी में भी पाये जाते हैं। जैसे उनमें सब अंग मिल-जुलकर शरीर के पालन और रक्षा के लिए अपना-अपना कर्त्तव्य करते रहते हैं, उसी तरह हमारे अंग भी एक-दूसरे से हिल-मिल अपना कार्य करते हुए शरीर का पालन करते हैं। जैसे अन्य प्राणियों के अंग कोषों के बने हैं, वैसे आदमी के अंग भी बहुत-से छोटे-छोटे कोषों के बने हुए हैं और इन सब कोषों में वही जीवन-मूल पाया जाता है जो समस्त जीवन का मूल है। इससे साफ पता लगता है कि हमारे शरीर की ऊपरी व भीतरी रचना ही वैसी नहीं, जैसी और ऊँची श्रेणी के प्राणियों की, किन्तु हमारे अंगों का कार्यक्रम भी एक ही सा है। यही नहीं, अगर हिन्दुओं का मत ठीक है, तो आत्मा भी वही है। इन बातों को जानकर कोई यह कैसे न मानेगा कि मनुष्य भी एक जन्तु ही है ?

जन्तु-जगत् में मनुष्य का स्थान क्या है ?

यदि आदमी जानवरों में सम्मिलित है ही, तो हमें यह देखना है कि जीवधारियों में उसका क्या स्थान है। दुनिया के सारे जीव दो मुख्य भागों में विभाजित हैं—

१. एक कोषवाले, जो बहुत छोटे-छोटे होते हैं और जिनका पूर्ण शरीर एक ही कोष का बना होता है ;
२. बहु-कोषवाले, जिनमें छोटे-छोटे से लेकर बड़े से बड़े जीव पाये जाते हैं। क्योंकि मनुष्य का शरीर अगणित कोषों का बना हुआ है ; अतएव वह बहुकोषी प्राणियों के समूह में गिना जाता है। परन्तु वह कीड़ों, मकोड़ों, मकड़ी, मच्छरों, बिच्छुओं से भिन्न है, क्योंकि उसकी पीठ में हाथी, घोड़े, कुत्ते, बिल्ली, तोते, साँर, मेढक, मछली के समान रीढ़ की टुड़ी होती है। इसलिए हम सब पृथ्वशी श्रेणी के जीव हुए। लेकिन इस वंश में भी बहुत प्रकार के जीव हैं। उनमें कुछ ऐसे हैं, जिनकी गाल पर बाल होते हैं और जिनकी माताएँ बच्चों को अपने स्तन द्वारा दूध खिलाती हैं, जैसे गाय, बन्नी, बन्दर, लंगूर, ऊँट, घोड़ा, चूहा, चमगादड़ इत्यादि। किन्तु बहुत-से ऐसे हैं, जिनमें न तो शरीर के ऊपर बाल ही होते हैं और न माताओं के स्तन पाये जाते हैं, जैसे चील

कौआ, सर्प छिपकली, मछली, मेढक, इत्यादि। अब तुम स्वयं समझ सकते हो कि क्यों मनुष्य गाय-बैल की तरह पृष्ठ-वंशियों के स्तनपोषित समुदाय में सम्मिलित है। परन्तु इस समुदाय में भी नाना प्रकार के प्राणी हैं। उनमें से वनमानुष, बन्दर और लीमर ऐसे हैं जो आदमी से सबसे अधिक मिलते हैं और उनमें आदमियों के कुल लक्षण पाये जाते हैं—जैसे हाथ व पैरों में वस्तुओं के पकड़ने की शक्ति, उँगलियों और अँगूठों में पंजों की अपेक्षा चपटे, चौड़े नाखून, पेट पर सामने की ओर दो स्तन, गले में हँसली की हड्डी, खोपड़ी के भीतर अन्य स्तनपोषी जीवों की अपेक्षा बड़ा और पेचदार मस्तिष्क। इसलिए मनुष्य और वानर वर्ग, अन्य स्तनपोषी जन्तुओं से भिन्न, एक ही श्रेणी में शामिल किये जाते हैं। इस श्रेणी को अँगरेज़ी भाषा में 'प्राइमेट' और अपनी भाषा में "प्रधानभागीय" कहते हैं।

हमारे शरीर के भिन्न-भिन्न अंगों से विदित होता है कि हम वानरवंश के वंशज हैं। सब देशों के मनुष्य और सारी जातियों के वानर एक ही ढाँचे पर बने हुए हैं। किन्तु वानरवंश में भी अन्य समूहों की भाँति कई श्रेणियाँ हैं। नई दुनिया, अर्थात् उत्तरी व दक्षिणी अमरीका, के बन्दर पुरानी दुनिया, अर्थात् एशिया, योरोप और अफ्रीका, के बन्दरों से भिन्न हैं। वे अपनी दुम से बृत्तों की डालियों पकड़ लटक जाते हैं और उसी के सहारे डाली-डाली कूदते फिरते हैं। परन्तु इन नई दुनिया के दुम से लटकने-वाले बन्दरों में पुरानी दुनिया के बन्दरों की तरह गले में खाना एकत्रित करने के लिए थैलियाँ नहीं होतीं। इन दो प्रकार के वानरों के अतिरिक्त एक और भी जाति है जिसमें दुम नहीं पाई जाती और जो आदमी की तरह थोड़ा-बहुत खड़े होकर चल-फिर सकती है। इनको हम 'मानवसम' वानर या वनमानुष कहते हैं। इन ऊँची जातिवाले बन्दरों और मनुष्यों की जटिल बनावट में अपूर्व समानता है। बदन की हर एक हड्डी, पेशी, नाडी, रक्त-प्रणाली इत्यादि दोनों में बिल्कुल एक ही सी बनी हुई हैं। हमारी-तुम्हारी तरह न तो इन वनमनुष्यों के दुम होती हैं, न ग्याना भरने को गले में थैली और न नितम्बों पर बैठने में सहायता देने वाली गद्दियाँ। लेकिन जिस प्रकार मानवसम वानरों और नई व पुरानी दुनिया के बन्दरों में एक दूसरे से भेद है और जैसे अफ्रीका देश और उसके निकट मोजागात्कर टापू में रहनेवाले अर्द्ध-वानर या 'लीमर' बाड़ी सब असली बन्दरों ने अपनी विभिन्नता द्वारा सहज में पहचाने जा सकने

उनके शरीर के अनेक अंग, सींग, पर, दाँत, नाखून इत्यादि अपने शरीर पर धारण कर रोग और आपत्तियों से बचने का प्रयत्न करता था। बहुत-सी प्राचीन जातियों का विचार था कि उनके वश की उत्पत्ति किसी पशु या पक्षी विशेष से हुई थी, इसलिए वे उसकी मूर्ति चिह्नस्वरूप अपने घर में रखतीं और उसकी पूजा करती थी। आज तक भारत-वर्ष में हिन्दुओं में वाराह अवतार, नृसिंह अवतार, आदि कई पूरे और आधे जानवर व आधे मनुष्य के शरीरवाले देवताओं के अवतार माने जाते हैं, और उनकी मूर्तियाँ पूजन के लिए बनाई जाती हैं। जैसे-जैसे समय बीतता गया, आदमी की बुद्धि में परिवर्तन होता गया। वह अपने को पशुओं से बिल्कुल भिन्न समझने लगा और उनसे सारा नाता तोड़ दिया। परन्तु एक बार फिर आदमी की मति ने पलटा खाया। आधुनिक विज्ञान के अध्ययन से यह स्पष्ट होने लगा कि रूप, कार्य, उत्पत्ति, वृद्धि और बुद्धि में आदमी और जानवरों में बड़ी समता है। हमारे शरीर की रचना उच्च श्रेणियों के प्राणियों की-सी ही है। जब हमने उनके और अपने शरीर के अंगों की तुलना की तो पता चला कि उनके आँख, कान, नाक, जिगर, फेफड़े, उँगलियाँ और नाखून आदि हमारे अंगों से बहुत-कुछ मिलते-जुलते हैं। बहुत-से बाहरी और भीतरी अंग निःसन्देह बिल्कुल एक ही से बने हैं। इसलिए मानना ही पड़ता है कि मनुष्य भी जन्तु-जगत् का एक सदस्य है। अपने अहंकार और अज्ञानता के कारण मनुष्य अपने आप को जानवरों से भिन्न और अलग मानने लगा है। अब भी बहुत-से लोग हैं, जो अपनी असली उत्पत्ति को सुनकर चिढ़ते हैं। हम अपने वश के बारे में बहुत कम ध्यान दिया करते हैं। मामूली तौर से हमको अपने दादा, परदादा या यो कहिए कि केवल दो-तीन पीढ़ियों ही का हाल मालूम रहता है। यदि हम पचीस-तीस पीढ़ियों का हाल मालूम कर सके, तो हमे अच्छी तरह ज्ञात हो जाय कि हम सबके पूर्वजों में सभी प्रकार के मनुष्य थे। कुछ होशियार, कुछ वेवकूफ, कुछ अमीर, कुछ गरीब, कुछ चगे, कुछ रोगी, कुछ विद्वान, कुछ पागल, कुछ नेक, कुछ मनुष्य-जैसे और कुछ जगली जानवर-से। तो भी हम इस बात से सन्तुष्ट नहीं कि हमे जानवरों के बादशाह की पदवी मिले। हम तो अपने को जानवरों से कोसों दूर समझना उचित जानते हैं। किन्तु यह हमारी भूल है।

कुछ लोग कहेंगे कि यह उचित नहीं कि हम अपनी श्रेष्ठता का ध्यान न रखते हुए यही प्रकट करें कि मनुष्य

जानवरों के अधिक समान है, और उन्हीं का एक अति उत्तम और श्रेष्ठ रूप है। लेकिन कुछ विद्वानों का विचार है कि अगर किसी को हर घड़ी उसकी अच्छी बातों और बढ़प्पन का ही ध्यान दिलाया जाय, और उसकी कमी, बुराइयों व त्रुटियों को उससे छिपाया जाय, तो उसे अपने ऊपर भूठा गर्व हो जाने की सम्भावना है। परन्तु दोनों प्रकार की बातों से अपरिचित रहना और भी बड़ी भूल है। अतः यह उचित जान पड़ता है कि हम अपने पाठकों पर अपनी असलियत अवश्य प्रकट कर दें, उन्हें यह बता दें कि हम और जीवधारियों की तरह हैं तो एक प्राणी ही, लेकिन बहुत-सी बातों में उनसे भिन्न भी हैं, और अपने ऊँचे स्वभाव व लक्षणों के कारण, सब जीवों से अलग, मनुष्य की श्रेणी में गिने जाते हैं। इस अव्याय में यही बताया जायगा कि आदमी और अन्य जानवरों में क्या समता है, और कौन-से जन्तु उसके निकट सम्यन्धी हैं। इसके पीछे दूसरे भाग में यह दिखाया जायगा कि मनुष्य अपने से मिलते-जुलते प्राणियों से किन-किन बातों में भिन्न हैं, और उसमें क्या श्रेष्ठता है।

मनुष्य व अन्य प्राणियों की आत्मा एक है

यूनान देश के प्रसिद्ध दार्शनिक और प्रकृतिवादी पिये-गोरस ने, जो ईसामसीह से कई शताब्दी पहले इस ससार में था, पहले पहल यह समझने की कोशिश की थी कि जानवरों में भी आदमी के भाई-बन्धु होते हैं। कहावत यह है कि एक समय उसने किसी आदमी को अपने कुत्ते को निर्दयता से पीटते देखा तो उससे कहा, “कुत्ते पर दया करो और उसे न मारो, क्योंकि इस कुत्ते के चिल्लाने में मुझे अपने एक स्वर्गीय प्यारे मित्र की आवाज़ सुनाई देती है।” तब उस आदमी ने कुत्ते को मारना बन्द कर दिया। पियेगोरस का मत था कि आत्मा अमर है, केवल शरीर बदलती रहती है। आत्मा एक जीव के शरीर को त्याग कर दूसरे के बदन में प्रवेश कर लेती है। जब समय आने पर वह जीव भी मर जाता है तब उसे छोड़कर किसी दूसरे जीव में जा पहुँचती है। वही आत्मा मनुष्य से जानवर के शरीर में और फिर जानवर से मनुष्य के शरीर में आ जाती है। हिन्दुओं का भी ऐसा ही विश्वास है कि आत्मा जन्म-जन्मान्तर तक शरीर धारण कर इस ससार में आती रहती है, कभी किसी प्राणी का और कभी किसी का रूप धारण कर लेती है। जब तक मुक्ति प्राप्त नहीं होती, इसी प्रकार आवागमन होता रहता है। तुमने भी अज्ञानता में पड़ा या सुना होगा कि कभी-

कभी ऐसे बालक पैदा हो जाते हैं जो अपने पहले जन्म की बातें याद रखते हैं, और उन्हें जल्दी नहीं भूलते।

हमारे शरीर में भी वही अवयव हैं, जो ऊँची श्रेणी के जन्तुओं में हैं। जैसे उनमें सोचने के लिए मस्तिष्क, रक्त-संचालन के लिए हृदय, साँस लेने के लिए फेफड़े, भोजन कुचलने को मुँह में दाँत, और पाचन करने के लिए पेट में थैली और आँते तथा शरीर का रूप कायम रखने के लिए हड्डियाँ होती हैं, वैसी ही सब अंग आदमी में भी पाये जाते हैं। जैसे उनमें सब अंग मिल-जुलकर शरीर के पालन और रक्षा के लिए अपना-अपना कर्त्तव्य करते रहते हैं, उसी तरह हमारे अंग भी एक-दूसरे से हिल-मिल अपना कार्य करते हुए शरीर का पालन करते हैं। जैसे अन्य प्राणियों के अंग कोषों के बने हैं, वैसे आदमी के अंग भी बहुत-से छोटे-छोटे कोषों के बने हुए हैं और इन सब कोषों में वही जीवन-मूल पाया जाता है जो समस्त जीवन का मूल है। इससे साफ पता लगता है कि हमारे शरीर की ऊपरी व भीतरी रचना ही वैसी नहीं, जैसी और ऊँची श्रेणी के प्राणियों की, किन्तु हमारे अंगों का कार्यक्रम भी एक ही सा है। यही नहीं, अगर हिन्दुओं का मत ठीक है, तो आत्मा भी वही है। इन बातों को जानकर कोई यह कैसे न मानेगा कि मनुष्य भी एक जन्तु ही है ?

जन्तु-जगत् में मनुष्य का स्थान क्या है ?

यदि आदमी जानवरों में सम्मिलित है ही, तो हमें यह देखना है कि जीवधारियों में उसका क्या स्थान है। दुनिया के सारे जीव दो मुख्य भागों में विभाजित हैं—

१. एक कोषवाले, जो बहुत छोटे-छोटे होते हैं और जिनका पूर्ण शरीर एक ही कोष का बना होता है ;
२. बहु-कोषवाले, जिनमें छोटे-छोटे से लेकर बड़े से बड़े जीव पाये जाते हैं। क्योंकि मनुष्य का शरीर अग्रणी कोषों का बना हुआ है ; अतएव वह बहुकोषक प्राणियों के समूह में गिना जाता है। परन्तु वह कीड़ों, मकोड़ों, मक्खी, मच्छरों, बिच्छुओं से भिन्न है, क्योंकि उसकी पीठ में हाथी, घोड़े, कुत्ते, बिल्ली, तोते, साँप, मेढक, मछली के समान रीढ़ की हड्डी होती है। इसलिए हम सब पृष्ठवशी श्रेणी के जीव हुए। लेकिन इस वंश में भी बहुत प्रकार के जीव हैं। उनमें कुछ ऐसे हैं, जिनकी खाल पर बाल होते हैं और जिनकी माताएँ बच्चों को अपने स्तन द्वारा दूध पिलाती हैं, जैसे गाय, बकरी, बन्दर, लंगूर, ऊँट, घोड़ा, चूहा, चमगीदड़ इत्यादि। किन्तु बहुत-से ऐसे हैं, जिनमें न तो शरीर के ऊपर बाल ही होते हैं और न माताओं के स्तन पाये जाते हैं, जैसे चील

कौआ, सर्प छिपकली, मछली, मेढक, इत्यादि। अब तुम स्वयं समझ सकते हो कि क्यो मनुष्य गाय-बैल की तरह पृष्ठ-वंशियों के स्तनपोषित समुदाय में सम्मिलित है। परन्तु इस समुदाय में भी नाना प्रकार के प्राणी हैं। उनमें से वनमानुष, बन्दर और लीमर ऐसे हैं जो आदमी से सबसे अधिक मिलते हैं और उनमें आदमियों के कुल लक्षण पाये जाते हैं—जैसे हाथ व पैरों में वस्तुओं के पकड़ने की शक्ति, उँगलियों और अँगूठों में पंजों की अपेक्षा चपटे, चौड़े नाखून, पेट पर सामने की ओर दो स्तन, गले में हँसली की हड्डी, खोपड़ी के भीतर अन्य स्तनपोषी जीवों की अपेक्षा बड़ा और पेचदार मस्तिष्क। इसलिए मनुष्य और वानर वर्ग, अन्य स्तनपोषी जन्तुओं से भिन्न, एक ही श्रेणी में शामिल किये जाते हैं। इस श्रेणी को अँगरेज़ी भाषा में 'प्राइमेट' और अपनी भाषा में "प्रधानभागीय" कहते हैं।

हमारे शरीर के भिन्न-भिन्न अंगों से विदित होता है कि हम वानरवश के वंशज हैं। सब देशों के मनुष्य और सारी जातियों के वानर एक ही ढाँचे पर बने हुए हैं। किन्तु वानरवश में भी अन्य समूहों की भाँति कई श्रेणियाँ हैं। नई दुनिया, अर्थात् उत्तरी व दक्षिणी अमरीका, के बन्दर पुरानी दुनिया, अर्थात् एशिया, योरप और अफ्रीका, के बन्दरों से भिन्न हैं। व अपनी दुम से वृक्षों की डालियों पकड़ लटक जाते हैं और उसी के सहारे डाली-डाली कूदते फिरते हैं। परन्तु इन नई दुनिया के दुम से लटकने-वाले बन्दरों में पुरानी दुनिया के बन्दरों की तरह गले में खाना एकत्रित करने के लिए थैलियाँ नहीं होतीं। इन दो प्रकार के वानरों के अतिरिक्त एक और भी जाति है जिसमें दुम नहीं पाई जाती और जो आदमी की तरह थोड़ा-बहुत खड़े होकर चल-फिर सकती है। इनको हम 'मानवसम' वानर या वनमानुष कहते हैं। इन ऊँची जातिवाले बन्दरों और मनुष्यों की जटिल बनावट में अपूर्व समानता है। वदन की हर एक हड्डी, पेशी, नाडी, रक्त-प्रणाली इत्यादि दोनों में बिल्कुल एक ही सी बनी हुई हैं। हमारी-तुम्हारी तरह न तो इन वनमनुष्यों के दुम होती है, न खाना भरने को गले में थैली और न नितम्बों पर बैठने में सहायता देने वाली गहियाँ। लेकिन जिस प्रकार मानवसम वानरों और नई व पुरानी दुनिया के बन्दरों में एक दूसरे से भेद है और जैसे अफ्रीका देश और उसके निकट मेडागास्कर टापू में रहनेवाले अर्द्ध-वानर या 'लीमर' बाकी सब असली बन्दरों से अपनी विभिन्नता द्वारा सहज में पहचाने जा सकते

हैं, उसी प्रकार मनुष्य अपनी शारीरिक बनावट ही के अनुसार मानवसम वानरो और दूसरे बन्दरों के वंश से अलग किये जाते हैं। इन भेदों का वर्णन इस अध्याय के दूसरे भाग में किया जायगा। इस भाग में हम केवल यही बताना चाहते हैं कि मनुष्य और उससे मिलते-जुलते जीवों अर्थात् अन्य 'प्रधान भागीयों' में क्या समता है।

मनुष्य के शरीर के मुख्य स्मारक-चिह्न

ईंगलिस्तान के नामी प्राकृतिक सर जे० ए० टैमसन साहब का कहना है कि मनुष्य का शरीर स्मारक-चिह्नों का चलता-फिरता अजायबघर है, अर्थात् उसके बदन में ऐसे बहुत-से चिह्न हैं, जिनसे उसकी वंशावली का पता चलता है। इनमें से कुछ चुने हुए मुख्य प्रमाण निम्नलिखित हैं।

१. नीची श्रेणी के स्तनपोषित जीवों की आँखों में दो पलकों के अतिरिक्त एक और अच्छी खासी भिल्ली भीतरी कोने में होती है, जो पुतली के आगे के भाग को साफ रखती है, मानो यह एक प्रकार की तीसरी पलक है। यह भिल्ली वनमानुषों और बन्दरों की आँखों में भी होती है, किन्तु उतनी बड़ी नहीं जितनी अन्य स्तनपोषित प्राणियों में।

अपनी आँखों के भीतरी कोने को ध्यान से दर्पण में देखो तो तुम्हें भी इस तीसरी पलक का बचा हुआ चिह्न दिखाई देगा। किसी-किसी मनुष्य-जाति में यह आँखों से अधिक बड़ा रहता है। प्राचीन समय में यह चिह्न समस्त मनुष्य-समाज में कदाचित् अब से बढ़ा रहा होगा। ज्यों-ज्यों मनुष्य का रहन-सहन जगली और नगरे जानवरों के रहन-सहन की रीति से बदलता गया, इस भिल्ली की आवश्यकता हमारे नेत्रों को न रही और वह छोटी होने लगी। अब तो हम लोग नित्य सवेरे आँख-मुँह पानी से धोकर साफ कर लेते हैं और जो चिह्न बचा रह गया है सम्भव है कि आगे चलकर वह विलकुल लुप्त हो जाय।

२. तुमने हाथी को चलते समय कानों को पखे की तरह झलते हुए अवश्य देखा होगा, किन्तु यह भी जानते हो कि नहीं कि अधिकतर स्तनपायी हाथी की तरह अपने कान आगे-पीछे हिला सकते हैं। कानों को हिलाने के लिए इन सब जन्तुओं में विशेष पुट्टे होते हैं। मनुष्य-जाति में कान हिलाने की शक्ति क्रूर-व-क्रूर-व विलकुल नहीं रही, परन्तु कान हिलाने वाले पुट्टे अभी तक बहुत छोटे रूप में कान

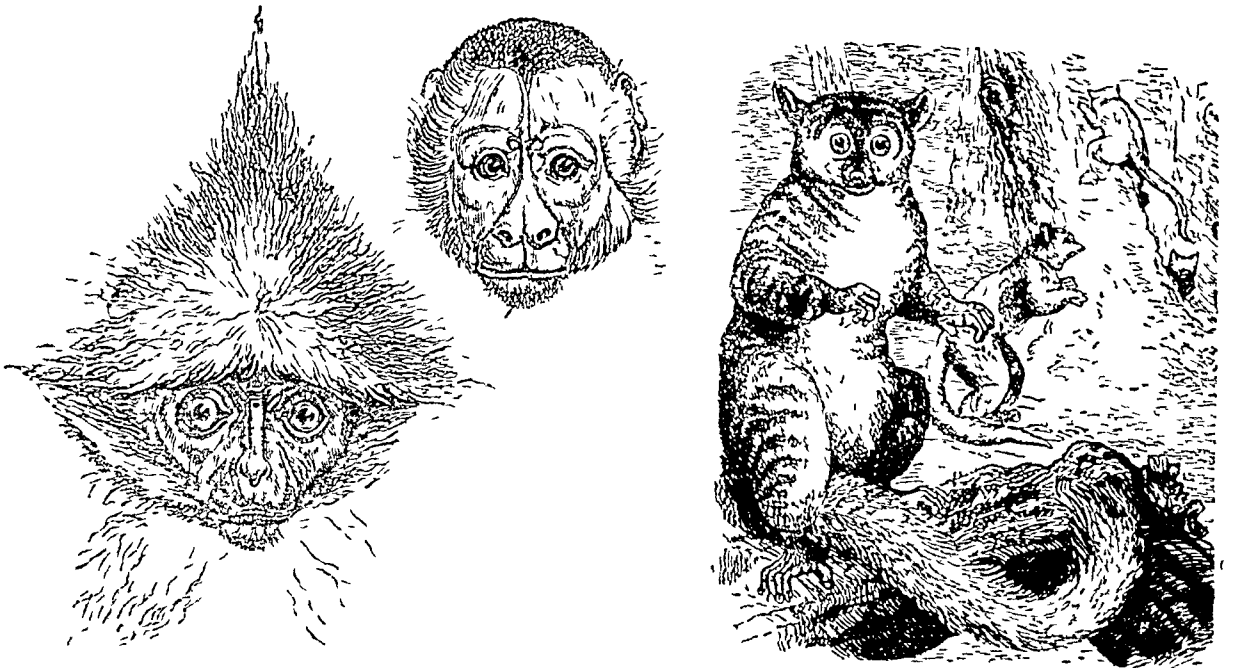

'नई' और पुरानी दुनिया' के वानर

(दाहिनी ओर) नई दुनिया अर्थात् अमेरिका में पाया जानेवाला बन्दर जो दुम से डालियाँ पकड़कर लटक जाता है और जिसके गले में खाना इकट्ठा करने की थैलियाँ नहीं होती। (नीचे) पुरानी दुनिया का वानर।

लीमर

जो बहुत अंशों में वानर-वंश से नाता रखता है। इसका अब पृथ्वीतल पर से लोप-सा होता जा रहा है यह अफ्रीका के पास मैडेगास्कर द्वीप में मिलता है।

के पीछे मौजूद हैं और कभी-कभी ऐसे मनुष्य देखे गये हैं जो अपने पूरे कान या केवल ऊपरी ही भाग को आसानी से हिला लेते हैं। प्रयाग-विश्वविद्यालय में सन् १९३३ में एक विद्यार्थी था जो अपने कान को पूरा और ऊपर नीचे का हिस्सा अलग-अलग हिला सकता था। तुम भी देखो कि अपने कान हिला लेते हो कि नहीं।

अब एक और स्मारक-चिह्न तुम्हें बताते हैं। सितम्बर १९३७ की 'विज्ञान-पत्रिका' में ठाकुर शिरोमणि सिंह का इस विषय में एक लेख प्रकाशित हुआ था। उस लेख का कुछ संशोधित भाग इस प्रकार है—

मनुष्य की दुम क्या हुई ?

बालक—क्या मनुष्य के भी कभी दुम थी ?

गुरु—हाँ, आजकल तो नहीं होती है, परन्तु अपने पूर्वजों के तो अवश्य थी।

बालक—मैंने तो आज तक ऐसा नहीं सुना और न यह मेरी समझ ही में आता है कि हम "वेदुम के बन्दर हैं।" भला कहाँ हम और कहाँ जगली बन्दर ? हमारा और उसका कैसा सम्बन्ध। गुरुजी, मैं कभी उनको अपना पुरखा नहीं मान सकता।

गुरुजी—क्या जो बात तुम्हारी समझ में न आवे या जिसको कोई पूर्ण रूप से न समझा सके, वह ठीक ही नहीं हो सकती ? अभी कल ही हम पढ़ रहे थे, एक समय विद्वान् लोग भी कहते थे कि सूर्य पृथ्वी के चारों ओर घूमता है और पृथ्वी अपनी जगह अचल है। वह यह मानते थे कि नित्य सवेरे सूर्य पूर्व में निकलकर सध्या-समय पश्चिम में जा डूबता है और रात भर में पृथ्वी की दूसरी ओर का चक्कर पूरा कर फिर सवेरे पूर्व से ऊपर की ओर आते दीख पड़ता है। किन्तु अब साधारण लोग भी यह जानते हैं कि सूर्य अपने स्थान पर स्थिर है और पृथ्वी अपनी कीली पर एक रात-दिन में पूरा चक्कर लगा लेती है और उसके इस घूमने के कारण सूर्य पूर्व से पश्चिम की ओर जाता हुआ दिखाई देता है। जो बात किसी समय ठीक जान पड़ती थी, वास्तव में विलकुल गलत थी। इसी प्रकार बहुत-सी बातें हैं, जो पहले सही मानी जाती थी पर पीछे चलकर गलत सिद्ध हुईं और कितनी ऐसी भी हैं, जो अभी असंभव जान पड़ती हैं, किन्तु आगे चलकर, भविष्य में, सम्भव हो जायेंगी।

बालक—जी हाँ, यह तो मैं मानता हूँ कि बहुधा बहुत-सी बातों के समझने में धोखा हो जाता है और अज्ञानता के कारण जो बात समझ में नहीं आती ज्ञान पा

जाने पर वही बात ठीक जान पड़ने लगती है।

गुरु—तो फिर यह भी मान लो कि पृथ्वी के आरम्भ में प्राणियों का आकार, रंग-रूप ऐसा न था जैसा हम आजकल देखते हैं। ज्यों ज्यों समय बीतता गया, उनमें परिवर्तन होता गया और आजकल जो-जो अपार जीव-जंतु सृष्टि में दीख पड़ते हैं सब उन्हीं प्रारम्भिक सीधे-सादे प्राणियों से ही विकसित हुए हैं।

बालक—तो वह प्रारम्भिक जीव हमारे और बन्दरों के भी दूर के पुरखे हुए ?

गुरु—अवश्य ! जन्तु-जगत्वाले भाग में इस विषय पर बहुत कुछ लिखा जायगा। यहाँ तो केवल दुम ही की बात है। पृष्ठ ६२ का चित्र देखो, जिसमें मनुष्य व चारों प्रकार के मानवसम बन्दरों की ठठरियाँ हैं। इन बन-मानुषों में भी आदमी की तरह बाहर पूँछ नहीं दिखाई देती, परन्तु इस चित्र में सबकी रीढ़ की हड्डी में मणि-माला सी चार छोटी-छोटी गुरिया एक-दूसरे से मिली हुई दुम की तरह लटक रही हैं। इन हड्डियों को पुच्छ-स्थियों कहते हैं। परन्तु मनुष्य में यह दुमवाली हड्डियाँ सब उतनी बड़ी नहीं होती जितनी मानवसम बन्दरों में। बनमानुषों में ऊपरी दो या तीन बड़ी होती हैं, मनुष्य में केवल एक ही।

बालक—जब हमारे और इन वानरों के दुम हैं ही नहीं तो ये हड्डियाँ कहाँ से आई ?

गुरु—यही समझने की बात है। ऊपर बताये हुए स्मारक-चिह्न की तरह ये भी एक अवशिष्ट अंग है, जो शायद घटते-घटते किसी समय मानव-जाति से विलकुल लुप्त हो जाय। अभी तो गर्भावस्था में जब बच्चा माँ के पेट में होता है तो खरगोश या विल्ली के भ्रूण की तरह दोनों टोंगों के बीच में पैरों से बड़ी, मुड़ी हुई, पीछे को निकली दुम मौजूद होती है (देखो पृष्ठ ६४ के चित्र में मानव भ्रूण) सब बनमानुषों के भ्रूणों में भी ऐसी ही दुम पाई जाती है किन्तु जैसे इन प्राणियों का भ्रूण बढ़ता जाता है उनकी बाहरी पूँछ घटती जाती है और माता के पेट से बाहर होने के समय तक लुप्त हो जाती है। केवल उसकी जड़ की हड्डियाँ मांस के भीतर बनी रहती हैं। कभी-कभी मनुष्य में ऐसा भी होता है कि बालक के पैदा होने के बाद भी यह भ्रूणवाली दुम बनी रह जाती है और टोंगों के बीच में लटकती हुई दिखाई देती है। भारतवर्ष ही में ऐसे-ऐसे बालक उत्पन्न हुए हैं (देखो पृष्ठ ६४ का चित्र)। कहा जाता है कि महाराज शिवाजी के गुरु रामदास

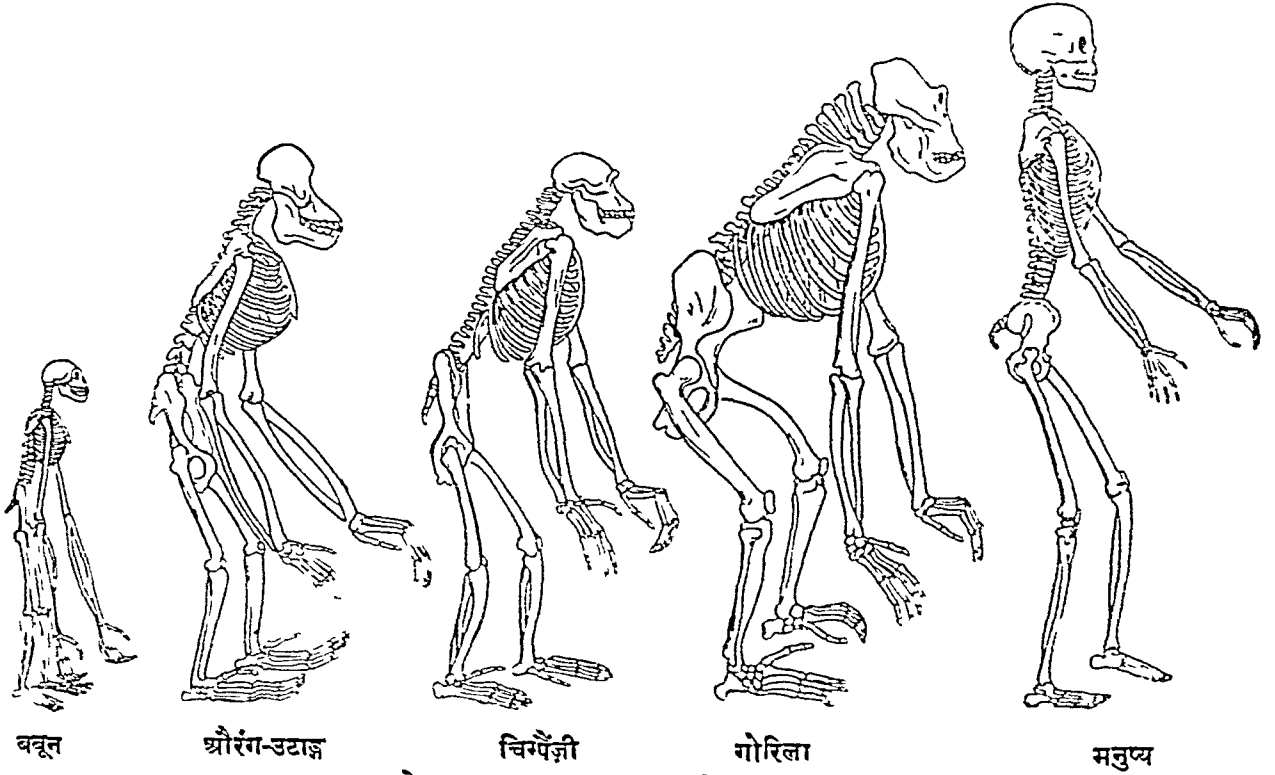

मनुष्य और अन्य मानवसम वानरों के ढाँचे की तुलना

इन सबके अस्थिपंजरो में रीढ़ के निचले सिरे की ओर निकली हुई दुम की हड्डी का वचा हुआ हिस्सा आप स्पष्ट रूप से देख सकते हैं।

के भी छोटी-सी दुम थी। इतना ही नहीं, जैसे कान हिलाने की शक्ति जाती रहने पर भी हिलानेवाले पुट्टे बाकी रह गये, वैसे ही न पूँछ रह गई और न दुम हिलाने की शक्ति, परन्तु जब की हड्डियाँ और हिलाने में सहायता देनेवाले स्नायु अब भी हममें बाकी हैं।

बालक—यह सुनकर मानना ही पड़ता है कि हममें भी 'बिदुम के बन्दर' ही नहीं, बल्कि कभी-कभी दुमदार मनुष्य भी पाये जाते हैं, और यह कि हम और हमारे पुरखों के भी प्राचीन समय में दुम रही होगी।

गुरु—बस इसी प्रकार किसी दिन यह भी मान लो कि बन्दरों और आदमियों के पुरखे एक ही थे।

ऊपर के तीनों प्रमाण शरीर के बाहरी अंगों के हैं। अब हम आपका ध्यान शरीर के भीतरी अंगों की ओर ले जाना चाहते हैं।

आदमी के पेट में छोटी और बड़ी आंतों के मिलने के स्थान से एक उँगली के समान नलिका पाई जाती है। इसको उपाहित अंग या आंत कहते हैं। घास चरनेवाले प्राणियों में यह अंग लम्बा और पाचन-क्रिया में उपयोगी होता है। किन्तु आदमी में वह व्यर्थ ही नहीं

वरन् कभी-कभी हानिकारक होता है। जब किसी कारण से वह सूज जाता है या जब कोई बड़ा भोजन पदार्थ उसमें जा अटकता है तो पीडा होने लगती है और यदि वह पक जावे तो जान जोखों में आ जाती है और पेट चीरकर डाक्टर उसे काटकर बाहर फेंक देते हैं। वनमानुषों में भी यह उपाहित आंत पाई जाती है, परन्तु मनुष्य की आंत से बड़ी और अन्य स्तनपोषित जीवों की से छोटी होती है।

इनके अतिरिक्त मनुष्य के शरीर में और भी स्मारक-चिह्न हैं, जिनका वर्णन करना यहाँ उचित नहीं जानपड़ता। प्रोफेसर वीडर शैम ने अपनी एक पुस्तक में ऐसे पचास अंग गिनाये हैं। परन्तु इनमें से कई इतने छोटे हैं कि केवल हर एक के जान में नहीं आ सकते।

मनुष्य व अन्य स्तनधारियों की गर्भावस्था

अब हम मनुष्य, बन्दर, व अन्य जीवों में और दूसरी प्रकार की समताएँ बताते हैं, जिनके पढ़ने से तुम यह जान लोगे कि कैसे जन्तु एक दूसरे से आपस में रिश्ता रखते हैं और कैसे यह जान पड़ता है कि यह रिश्ता निकट का है या दूर का। अगले पृष्ठ के चित्र को ध्यान से देखिये। इसमें कुछ जानवरों के भ्रूण बनाये गये हैं। जिनको देखने से पता

लगता है कि मानव-गर्भ की वृद्धि अन्य जंतुओं के गर्भ की वृद्धि से कितनी मिलती-जुलती होती है। सब प्राइमेटों के भ्रूण अपनी प्रारम्भिक अवस्था में एक से ही नहीं जान पड़ते बल्कि अपने से बहुत नीचे जीव, जैसे मछली या मेढक के भ्रूण से भी समता रखते हैं। प्रारम्भिक अवस्था में सब प्राइमेटों के गर्भ का हृदय दो कोठरियों ही का होता है जैसा कि मछलियों का। लेकिन थोड़ा और बढ़ने पर उसमें मेढक के हृदय की तरह तीसरी कोठरी भी बन जाती है। कुछ और वृद्धि होने पर चौथी कोठरी भी बन जाती है और भ्रूण का हृदय ऊँची श्रेणीवाले जंतुओं के हृदय का-सा हो जाता है। इसके अतिरिक्त गर्भ-शास्त्रियों ने (यानी उन लोगों ने जिन्होंने बहुत-से जीवों के भ्रूणों का

और उनके गर्भ में बढ़ने का अध्ययन किया है) सिद्ध कर दिया है कि सब (मनुष्य सहित) प्राणियों के गर्भ का आरम्भ एक ही कोष्ठ से होता है, इसी कारण उन सबमें कुछ अवस्था तक अधिक समानता रहती है। ज्यों-ज्यों गर्भ बढ़ता जाता है, एक समूह का भ्रूण दूसरे समूह के भ्रूण से भिन्न होने लगता है और गर्भ की अन्तिम अवस्था में साफ मालूम होने लगता है कि वह किस श्रेणी के जीव का भ्रूण है। इससे यह भी समझ लोगे कि निकट के समूहों के भ्रूण में अधिक समय तक बहुत समता रहती है, और जितना एक जीव दूसरे जीव से दूर के समूह का होता है, उतने ही शीघ्र उनके भ्रूण एक दूसरे से भिन्न जान पड़ने लगते हैं। इसी प्रकार मनुष्य

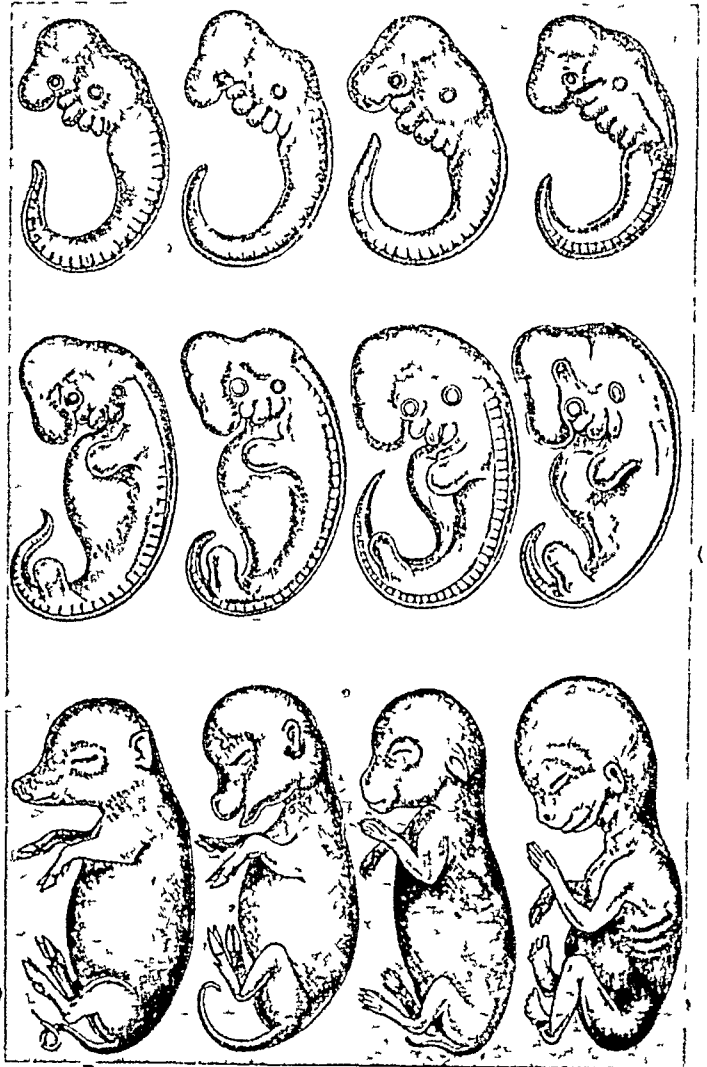
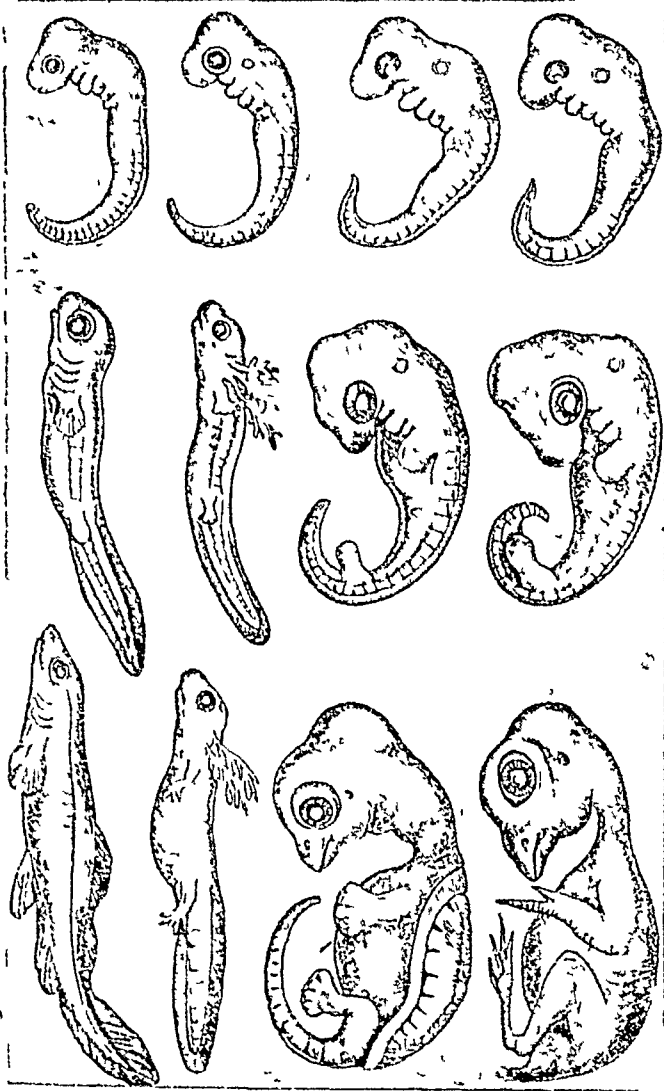

मछली मेढक कछुआ मुर्गी सुअर गाय खरगोश मनुष्य

मनुष्य और अन्य जानवरों के भ्रूणों का तुलनात्मक चित्र

देखिए, प्रारंभिक अवस्था में इन सभी भिन्न-भिन्न जानवरों के भ्रूण एक-दूसरे से कितने मिलते-जुलते हैं !

का भ्रूण बिल्कुल शुरू में अन्य जीवों, और फिर अन्य स्तनधारियों के भ्रूण के समान होता है। उसके बाद वह प्राइमेट का भ्रूण मालूम होने लगता है, और थोड़ा और बढ़ने पर यह मालूम होने लगता है कि वह आदमी ही का भ्रूण है। छः मास की आयु तक मनुष्य के भ्रूण पर बन्दर की तरह घने बाल होते हैं और जैसा ऊपर लिखा है, छोटी-सी दुम भी होती है।

रक्त की वनावट व लक्षण में समता व भिन्नता

इससे भी अधिक मनोरंजक पहचान परमात्मा ने जीवों के रक्त की वनावट और उसके लक्षण या गुणों में रक्खी है। इनका हाल सक्षेप में लिखा जाता है, क्योंकि विषय काफी लम्बा हो चुका है।

रक्त में जो लाल कण हैं, उनका व्यास नापने से पता चला है कि सबसे नीचे श्रेणी के प्रधानभागीय लीमर में रक्तकण सबसे छोटे हैं, बन्दर में उससे बड़े, बन्दर से बड़े वनमानुष में और मनुष्य में क्रमानुसार सबसे बड़े हैं। इससे अमेरिका देश के हार्वर्ड विश्वविद्यालय के प्रोफेसर हूटन साहब ने नतीजा निकाला है कि लीमर इस बात का संकेत करता है कि मनुष्य से उसका दूर का सम्बन्ध है। बन्दर हमसे नातेदारी का दावा करता है और वनमानुष पेड़ों की चोटी पर बैठा टिंडोरा पीटता है कि वह हमारा निकट सम्बन्धी है।

थोड़े ही वर्ष हुए इन्द्रियों के कार्यक्रम पर खोज करनेवालों ने पता

लगया कि अगर किसी जन्तु का खून अपने से करीब के रिश्तेवाले प्राणी के रक्त में मिलाया जावे तो दोनों का खून मिलकर एक समान हो जाता है। यदि वह ऐसे जीव के रक्त में डाला जाय कि जिससे उसकी घनिष्टता नहीं है तो वह उसके खून से अच्छी तरह न मिलेगा। मनुष्य और चिमैंजी में अधिक घनिष्टता होने के कारण दोनों का खून आपस में बिल्कुल घुल-मिल जाता है। परन्तु आदमी का रक्त बन्दर या घोड़े के रक्त में भरा जाय तो वह उनके खून से मिलता ही नहीं वरन् उनके लाल रक्त-कणों को नष्ट कर देता है।

एक इससे भी अद्भुत उदाहरण सुनिये। एक जीव का रक्त किसी अन्य समूह के जन्तु के रक्त में सुई द्वारा भरा जाय और जो रक्तस (सीरम) उसके रक्त से निकले, उसे पहले समूह के और किसी जानवर के खून या खून के घोल में मिलाया जाय तो तुरन्त ही उसमें तलछट बैठ जाता है। अगर वही रक्तस और दूसरे समूह के प्राणियों के रक्त या रक्त-घोल में मिलाया जाय तो क्रमानुसार जितने ही दूर के समूह के जीव का रक्त होगा, उतना ही कम और देर में तलछट बनेगा। किन्तु अधिक दूर के सबंधी जन्तुओं के खून में डालने से नाम-मात्र या बिल्कुल तलछट न बनेगा। इससे यह स्पष्ट है कि इस तलछट द्वारा जीवों के पारस्परिक सबंध की घनिष्टता और विलगता का ज्ञान हो सकता है। आदमी का रक्त खरगोश के रक्त में भरकर जो रक्तस बने, उसमें से कुछ किसी दूसरे आदमी के खून या खून के हलके घोल में ही मिलाया जाय तो शीघ्र तलछट फेंक देगा। किन्तु वही रक्तस वनमानुष, बन्दर, लीमर और घोड़े के खून में छोड़ा जाय तो देखा जावेगा कि वनमानुष के खून में तलछट बनेगा। किन्तु आदमी के खून के मुकाबले में कम और देर से। बन्दर के रक्त में नाम-मात्र या अधिक समय रक्खा रहने पर उसमें हलका धुंधलापन आ जायगा, लीमर के में उतना भी नहीं। और घोड़े या अन्य स्तनपोषित जीवों में तो बिल्कुल ही प्रभाव न दीखेगा। हममें और वनमानुषों में घनिष्ट सम्बन्ध होने



दुमदार वालक

जो भारतवर्ष ही में उत्पन्न हुआ था। [फोटो इस लेख के लेखक की कृपा से प्राप्त ।]

का तुम्हें इससे भी पक्का प्रमाण और क्या चाहिए—दोनों का रक्त तक एक ही सा है।

ऊपर के दृष्टांतों से यह पूर्ण रूप से स्पष्ट है कि मनुष्य निस्सन्देह अपने शरीर के अणुओं में अन्य प्राइमेटों से सम्बन्धी होने के काफी चिह्न अभी तक रखता है। यदि हमें न्याय करना है तो अवश्य मानना पड़ेगा कि मनुष्य भी जानवरों ही में से एक है। यह जरूर है कि जानवर होते हुए भी उसमें ऐसी विशेषतायें हैं कि जिनके कारण वह ऊँचे से ऊँचे वनमानुष और अन्य जन्तुओं से भी उच्च और भिन्न है। अतः में यही कहेंगे कि मनुष्य मनुष्य ही है।



संसार का सबसे बड़ा आश्चर्य—मानव मस्तिष्क

मनुष्य के शरीर का अध्ययन करने के बाद जिस वस्तु पर हमारी निगाह जाती है, वह है उसका अद्भुत मस्तिष्क, जिसकी बदौलत वह आज दिन अन्य जीवधारियों को पीछे ढकेलकर पृथ्वी का एकमात्र स्वामी बन बैठा है। वास्तव में मस्तिष्क की विशेषता ही के कारण मनुष्य अन्य जानवरो से भिन्न है। रेल, हवाई जहाज़, बिजली, पुल्लें, इमारतें, नगर, गाँव, खेती, कल-कारखाने, व्यापार, उद्योग, साहित्य, कला, सब मनुष्य के मस्तिष्क की उपज हैं, उसी की करामात हैं। सच पूछिए तो मनुष्य के मस्तिष्क से अधिक आश्चर्यजनक वस्तु दुनिया में और कोई नहीं है। यह मस्तिष्क क्या वस्तु है ?

हर जीवधारी अपनी परिस्थितियों के अनुसार आचरण करता है, यहाँ तक कि सूक्ष्म कीटाणु भी विपरीत परिस्थितियों से भागते हैं और अनुकूल परिस्थितियों की ओर बढ़ते चलते हैं। जीवन की हर दिशा में हम देखते हैं कि आसपास की इन्हीं स्थितियों के अनुसार आचरण करना जीवन का चिह्न है, जिसकी ही अभिव्यक्ति हमारी अनुभूति, विचारशक्ति और कर्तृत्व-शक्ति के रूप में होती रहती है। किन्तु यह सारी अनुभूति, विचारशक्ति और कर्तृत्व-शक्ति आती कहाँ से है, इनका केन्द्र कहाँ है ?

आपने मरे हुए प्राणियों को देखा होगा। उनके हाथ-पैर, अंग-प्रत्यंग सब कुछ जीवित प्राणियों की तरह ही होते हैं। पर उनमें अनुभूति नहीं होती। विचार-शक्ति नहीं होती। गति अथवा कर्तृत्व-शक्ति नहीं होती। जीवित प्राणियों पर यदि कोई सामने से डडा ताने, तो वे अवश्य उसका प्रतिकार करेंगे। या तो वे भागेंगे या प्रत्याक्रमण करेंगे, पर मृत प्राणी ऐसा नहीं कर सकते। जीवित प्राणी के शरीर में अगर कोई कहीं सुई चुभावे तो या तो वह वहाँ से टल जायगा या प्रतिकार करेगा, पर मृत प्राणी ऐसा नहीं कर पाता, इसलिए कि उसकी प्रत्यक्ष और अप्रत्यक्ष, इच्छित और अनिच्छित, दोनों तरह की अनुभूति, विचार-शक्ति और कर्तृत्वशक्ति मर चुकी हुई होती है। इससे आगे बढ़कर यदि आप किसी सोए हुए प्राणी को देखें तो डडा तानने पर तो वह प्रतिकार नहीं करेगा, पर सुई चुभाने

पर अवश्य प्रतिकार करेगा, क्योंकि उसकी प्रत्यक्ष और इच्छित अनुभूति, विचार-शक्ति तथा कर्तृत्व-शक्ति मात्र ही इस समय उसमें मौजूद नहीं है। इसके विपरीत एक चलते-फिरते और जागते प्राणी पर यदि डडा ताना जाय तब भी वह प्रतिवाद और प्रतिकार करेगा और चुपके से सुई चुभाई जाय तब भी प्रतिकार करेगा, क्योंकि उसकी इच्छित-अनिच्छित, प्रत्यक्ष-अप्रत्यक्ष हर तरह की अनुभूति, विचार-शक्ति और कर्तृत्वशक्ति जागरूक रहती है, जीवित रहती है। पर ऐसा क्यों ? इस अनुभूति, विचारशक्ति तथा कर्तृत्वशक्ति का केन्द्र कहाँ है, उसका स्रोत कहाँ है ?

हम आँख से देखते हैं कि कोई हमारे ऊपर डडा तान रहा है, और आँखें इस ज्ञान की अनुभूति एक ऐसी इन्द्रिय को कराती हैं, जो स्थिति को सोचती है और तत्काल ही गतिशील होने या कार्य करने (Action) के लिए प्रेरणा या आज्ञा देती है, जिसके फल-स्वरूप या तो हम भागते हैं या हम भी प्रतिकार के लिए डडा-पत्थर या अन्य कोई चीज़ उठा लेते हैं। इसी तरह अगर कोई हमारे शरीर में सुई चुभावे तो हमारी त्वचा को एक तरह की अनुभूति होगी और वह उस अनुभूति को उस इन्द्रिय तक पहुँचावेगी, जो उस पर अविलम्ब सोचेगी और हमें या तो वहाँ से टल जाने की या बदले में सुई चुभानेवाले को तमाचा जमा देने अथवा काट खाने को प्रेरित करेगी। इस तरह हम देखते हैं कि हमारी हर अनुभूति, हर चिन्तन तथा हर

क्रियाशीलता अथवा गतिशीलता का केन्द्र कोई ऐसी वस्तु है, जिससे हम अनुभव करते हैं, सोचते हैं। जो हमारी सारी क्रियाओं की प्रेरक है, और हम से सारे कार्य कराती है। पर आगिर वह क्या वस्तु है? साफ ही है कि वह वस्तु प्राणी के मन या मस्तिष्क के अतिरिक्त और कुछ नहीं है।

कहा जा सकता है कि अनुभव कर सकने, या गतिशील अथवा क्रियाशील हो सकने की इतनी शक्ति तो जानवरों में भी होती है। गदहे पर भी डडा ताना जाय तो वह भगेगा, दुलत्तियों भाडेगा और कुत्ते के शरीर में भी यदि सुई चुभा दी जाय तो वह भागेगा का काटने दौडेगा, फिर जानवर के मस्तिष्क और आदमी के मस्तिष्क में अंतर ही क्या है? आदमी और जानवर के मस्तिष्क में अंतर यह है कि आदमी का मस्तिष्क प्रगतिशील है और जानवरों का अग्रगतिशील। इसका प्रमाण यह है कि आदमी अपनी प्रारम्भिक अवस्था से उठते-उठते आज सभ्यता का शिखर लौंघने जा रहा है। वृद्धों में घोंसले बनाकर रहनेवाला यह वनचर आज महलों और बड़े-बड़े नगरों का अधिवासी तथा स्वामी बन गया है, पर जानवर जिस अवस्था में आदिम युग में उसी अवस्था में सदियों और लाखों वर्षों से रहते आते हैं, और आज भी रह रहे हैं। मानव-मस्तिष्क की प्रगतिशीलता का एक यह भी प्रमाण है कि वह शारीरिक दृष्टि से अन्य अनेकों जीवधारियों से दुर्बल और निकृष्ट होते हुए भी आज सृष्टि के सभी प्राणियों में अधिक शक्तिशाली बना हुआ है। यदि ऐसा न होता तो आदमी जाने कब खत्म हो चुका होता, और एक एक को चुनकर शेर, भेड़िये आदि हिंस्र पशु खा गये होते। पर इसके विपरीत आदमी पेड़ों से कन्दराओं और कन्दराओं से मैदानों तथा मैदानों से विशाल वैभवशाली नगरों का निवासी और अव्यक्त बना, उसने सभ्यताये रची, और वह एक नई सृष्टि का नियन्ता बन गया।

आदमी और जानवर के मस्तिष्क में यह अंतर होता है कि आदमी के मस्तिष्क में प्रत्यक्ष और परोक्ष हर तरह की अनुभूतियाँ हो सकती हैं, हर तरह का चिन्तन वह कर सकता है, पर जानवरों को केवल प्रत्यक्ष अनुभूति ही हो सकती है, प्रत्यक्ष ज्ञान ही हो सकता है। उदाहरण के लिए अगर कोई अर्ख के सामने ही डडा ताने तो उसका ज्ञान या उसकी अनुभूति आदमी को भी हो सकती है और जानवर को भी, पर आदमी का मस्तिष्क इसके अतिरिक्त

भी इतना सोच या अनुभव कर सकता है कि अमुक व्यक्ति से उसके पिता की लडाई थी और वह वैर उसके दिल में इतना गहरा होकर बैठा है कि वह उसे किसी समय भी मार सकता है या उसका अहित कर सकता है। आदमी यह भी बैठे-बैठे ही सोच ले सकता है कि आज चीन के नगरों पर जिस तरह जापान द्वारा बम बरसाये जा रहे हैं उसी तरह अगर हमारे नगरों पर भी कोई करे तो जीवन कितना अरक्षित हो जायगा, अथवा जय नादिरशाह ने दिल्ली में कलेश्राम कराया था, तो आदमी किस तरह असहाय होकर मरे-कटे होंगे, आदि।

इस तरह हम देखते हैं कि आदमी का मन या मस्तिष्क वह चीज है, जिसने आज उसे अन्य जीवधारियों से ऊँचा उठा रखा है। मस्तिष्क ही की बदौलत आदमी अपनी प्रारम्भिक अवस्था से ऊँचे उठकर आज सभ्य बन पाया है। वह हवा में उडता है, समुद्र की छाती पर रादता हुआ चलता है, सात समुद्र पार बैठे हुए अपने मित्रों से बातचीत करता है, यहाँ तक कि उन्हे उतनी ही दूरी पर बैठे-बैठे देखने भी लगा है। उसने प्रकृति पर विजय पा ली है, वह बीमारी और मृत्यु तक पर विजय पाने को तुला बैठा है। और यह सब कुछ मस्तिष्क ही के द्वारा है। सक्षेप में मस्तिष्क वह मशीन है जिसके द्वारा आदमी सोचता है, अनुभव करता है, नतीजा निकालता है, तौलता है, आदि।

यों तो यह आश्चर्यजनक मन या मस्तिष्क हमेशा से आदमी के पास रहा है, पर उसके भी अव्ययन की जरूरत हो सकती है, या उसके अध्ययन का कोई महत्व भी है, यह हम विज्ञान-युग के उदय के पहले नहीं जानते थे, यद्यपि दर्शन-शास्त्र के अध्ययन के सिलसिले में भारतीय ऋषियों ने मन का भी अध्ययन एक विशेष रूप और एक ग्वास हद तक किया है। पर मस्तिष्क या मन के अध्ययन को एक अलग विज्ञान के रूप में खड़ा करने का श्रेय विज्ञान-युग और आज के सामाजिक विकास को ही है। आधुनिक सामाजिक विकास ने हमें इसके प्रति विश्वस्त कर दिया है कि इस विज्ञान के—मन या मस्तिष्क के—वैज्ञानिक अध्ययन से मानव-सभ्यता में क्रान्तिकारी और हितकारी परिवर्तन किये जा सकते हैं। असल में इस विज्ञान के समुचित अध्ययन के बाद ही शिक्षण का कोई कार्य ठीक दिशा में चल सकता है, क्योंकि शिक्षण का अर्थ है मस्तिष्क बनाना और गठना, जो सभ्यता अथवा संस्कृति का मूल है।

अब देखना है कि मनुष्य के मन या मस्तिष्क का अध्ययन किस तरह किया जा सकता है ? यद्यपि मस्तिष्क में स्थित ज्ञान-तत्त्वों तथा उन्हें चेतना प्रदान करनेवाली नसों की विद्युत्-शक्ति का अध्ययन शरीर-शास्त्र का विषय है तथापि कोई भी मनोविज्ञान-शास्त्री उस विशेष अध्ययन को मनोविज्ञान के अध्ययन के दायरे से बाहर करने का साहस नहीं कर सकता। लेकिन इसके बावजूद भी मस्तिष्क कोई इस तरह की ठोस चीज़ नहीं है जिसे शरीर-शास्त्री की तरह हम चीर-फाड़कर अध्ययन करें। दिमाग़ कहीं सिर में एक जगह बन्द है, ऐसा समझने की भूल भी साधारणतया लोग करते हैं, पर सिर को चीर-फाड़ कर देखने पर भी वह कहीं ठोस पदार्थ की तरह नहीं मिलेगा। मस्तिष्क-विज्ञान का

विद्वानों (जिनमें भारतीय पंडित भी शामिल हैं) का मत है कि प्राणीमात्र में जीव होता है, जिसे आत्मा कहकर पुकारा जाता है। प्राणी में जो एक चेतना (consciousness) है, वह मात्र इस आत्मा के कारण ही है और इसी के कारण प्राणी में क्रोध, लोभ आदि भाव पैदा होते रहते हैं। इसके विपरीत नवीन शास्त्रकारों का मत है कि इस विज्ञान के अध्ययन में आत्मा और जीव के भ्रमों को खड़ा करने की कोई ज़रूरत नहीं है। आत्मवाद और अनात्मवाद मनोविज्ञान शास्त्र के नहीं, बल्कि दर्शनशास्त्र के विषय हैं। मनोविज्ञान शास्त्र का अध्ययन इन भ्रमों में पड़े बिना भी हो सकता है। कदाचित् यही कारण है कि हमारे यहाँ मनोविज्ञान का दर्शनशास्त्र में ही समा-



तब और अब

इतिहास के आरंभ-काल में चारों ओर से जंगली हाथियों और खूंखार जानवरों द्वारा त्रस्त मानव आज उन्हीं हाथियों से अपनी वेगार कराता है। किसके बल पर ? केवल अपने मस्तिष्क की देन की बदौलत।

अध्ययन करने के लिए उसकी गतियों तथा उसकी क्रियाओं का अध्ययन करना होता है। मनुष्य किन परिस्थितियों में क्या और कैसे सोचता है, समझता है, किस तरह तर्क करता है, कब उसे क्रोध आता है, कब उसे लोभ उत्पन्न होता है, किन उपादानों के उपस्थित होने पर उसके मन में स्मृति जागती है, कल्पनाएँ उठती हैं, पुलक होता है, यही बातें और यही मानसिक क्रियाएँ मनोविज्ञान अथवा मन या मस्तिष्क के विज्ञान के अध्ययन का आधार और विषय हैं।

इस विषय का अध्ययन शुरू करने के पहले यह जान लेना ज़रूरी है कि इस विज्ञान के पुराने और नवीन आचार्यों के विचारों में कितना मौलिक भेद है। प्राचीन

वेश करते हैं, उसे अलग विज्ञान करके यहाँ नहीं माना गया है। आधुनिक मनोविज्ञान-शास्त्रियों का मत है कि प्राणियों के शरीर में स्नायु-तत्त्वों का एक जाल है, जिसके सहारे और जिसकी गतिशीलता के कारण चेतना उत्पन्न होती है। आँख, कान, नाक, जिह्वा, त्वचा आदि के द्वारा जो ज्ञान हमें प्राप्त होता है, वह इन्हीं स्नायु-तत्त्वों के सहारे ही होता है। इसके अतिरिक्त भय, साहस, तर्क, क्रोध, लोभ आदि आंतरिक भावों का उदय भी इन्हीं स्नायु-तत्त्वों और मस्तिष्क की सम्मिलित क्रियाओं और प्रवृद्धियों के द्वारा होता है। यह विचार अधिक वैज्ञानिक और अधिक व्यावहारिक जँचता है, अतएव हम इसी विचार के अनुसार इस शास्त्र का अध्ययन करेंगे।

जैसा कि पहले कहा जा चुका है, इस विज्ञान के अध्ययन का आधार है मन की विभिन्न क्रियाएँ। परन्तु प्रश्न यह है कि हमें उन क्रियाओं का बोध किस तरह होता है ?

उनका बोध हमें दो प्रकार से होता है। एक तो इस तरह कि हम स्वयं अनुभव करते हैं और सोचते हैं, दूसरे इस तरह कि हम दूसरों की कई प्रकार की क्रियाओं से यह परिणाम निकालते हैं कि वह अमुक प्रकार की बात अनुभव कर रहा है, अमुक प्रकार की मनोवृत्ति में है। किसी व्यक्ति के मस्तिष्क का सीधा ज्ञान हमें नहीं होता, पर हम उस व्यक्ति के रहन-सहन से, उसकी मुख-मुद्रा से, उसकी मुसकुराहट से, उसकी त्वोरियों पर बल आने से, यह परिणाम निकालते हैं कि वह क्या अनुभव कर रहा है अथवा सोच रहा है।

मान लीजिये कि आप जाड़ों की रात में कमल से मुँह ढके अँधेरे कमरे में सोये हुए हैं और तभी कमरे में कुछ आहट-सी मालूम होती है, और उसके द्वारा आपके कानों में एक प्रकार की अनुभूति होती है। आपको एक ऐसा ज्ञान होता है जो अनिच्छित होते हुए भी प्रत्यक्ष है, वास्तविक है। फिर आपके मन में एक जिज्ञासा पैदा होती है कि आखिर यह किस चीज की आहट है ? फिर आप सोचते हैं कि शायद घर का पालतू कुत्ता आ रहा है। तभी आपके मन में प्रतिवाद उठता है कि कुत्ते के पैर की आहट इतनी भारी नहीं हो सकती है और आप तर्क करने लगते हैं।

फिर सोचते हैं, शायद नौकर किसी काम से आया हो, अथवा चोर तो नहीं है ? चोर का झगल आते ही आपके मन में एक भय का संचार होता है, और साथ ही झगल दौड़ जाता है उस घटना की ओर कि जब गत मास आपके अमुक पबोसी को चोरों ने इसी तरह सोये में मारा था। फिर आपके मन में एक भाव उठता है कि उठकर देखा जाय कि क्या बात है, किस चीज की आहट है ? इस तरह आपके शरीर के समूचे स्नायु-जाल और स्नायु-तंतुओं में एक चेतना-प्रवाह, एक जागरूकता की लहर-सी फैल जाती है और आप उस आहट के समभव कारण का निश्चय करने के विचार से अपनी चित्तवृत्तियों को एकाग्र करने की कोशिश करते हैं, पर आपकी कल्पना इधर से उधर फिरती रह जाती है और आप किसी निरर्थक पर नहीं पहुँच पाते हैं। तब आपकी इच्छा-शक्ति आपको प्रेरणा देती है कि उठकर देखा ही जाय। अतः में आप साहस के साथ भट से उठते हैं और आपके ज्ञान-तनु आपसे बिना किसी पूर्व-निश्चय के ही एक स्वाभाविक निरर्थक करते हैं और

आपका हाथ फौरन् ही स्विच की तरफ बढ़ जाता है। आप स्विच दबा देते हैं, जिससे तत्काल ही कमरे में प्रकाश फैल जाता है।

रोशनी होने पर आप पाते हैं कि यह तो वही बुड्ढा है, जिसके लड़के को आपने गत वर्ष जज की हैसियत से फॉसी की सजा दी थी। इस तरह आपको एक ऐसा ज्ञान अँधेरे के द्वारा होता है, जो प्रत्यक्ष होने के साथ-ही-साथ इच्छित भी है। तब आपकी स्मृति में उस मुकदमे की दौरान की बहुतेरी बातें आने लगती हैं। इतने में आप उसके हाथ में एक चमकता हुआ छुरा भी देखते हैं, देखते ही आप में एक भयाकुल वृत्ति पैदा होती है और आप कोंप उठते हैं। पर तत्काल ही आप एक साहसिक निर्णय करके उस पर दूट पड़ते हैं, और वह चार करे-न-करे कि आप छुरा उसके हाथ से छीन लेते हैं।

इसके बाद उस विफल-मनोरथ बूटे आदमी में एक स्वाभाविक प्रतिक्रिया पैदा होती है और उसके मन की बदले की भावना पराजय और निराशा की भावना में बदल जाती है। वह अपने फॉसी पाये हुए पुत्र से सम्बन्ध रखनेवाले स्मृति प्रेरक शब्द चिह्ना-चिह्नाकर रोने लगता है। आपके मन में भी प्रतिक्रिया होती है और एक-एक बात को याद करके आप अपने फॉसी की सजा देनेवाले काम पर मन ही मन पश्चात्ताप करने लगते हैं।

अब इन सारी बातों पर गौर कीजिए कि ये सब क्या हैं ? इन सारी बातों से हमें मन की विभिन्न दशाओं और विभिन्न क्रियाओं का बोध होता है। यही क्रियाएँ हमारे अध्ययन की भूमि हैं, विषय हैं और उपकरण हैं। इन्हीं को हम आगे चलकर लम्बे-लम्बे पारिभाषिक शब्दों की सीमा में बाँधकर देखेंगे। जिस तरह व्याकरण-शास्त्र का विषय है शब्द, अक-शास्त्र का अक, तर्क-शास्त्र का वाक्य, उसी तरह हमारे इस विज्ञान का विषय है मन। इस विज्ञान के अध्ययन से हम जान पाते हैं कि अमुक विचार, अमुक भावना हमारे मन में क्यों पैदा हुई, उसके पहले कौन विचार या कौन भावनाएँ हमारे मन में चक्कर काट रही थीं, फिर किस क्रम से अन्य विचार और भावनाएँ आयीं। उन सबमें क्या सम्बन्ध है ? अथवा कोई सम्बन्ध है ही नहीं ? इत्यादि-इत्यादि।

इन्हीं बातों का वैज्ञानिक अध्ययन मनोविज्ञान कहलाता है। अगले प्रकरणों में इसी स्तंभ में हम क्रमशः विस्तार-पूर्वक इस विषय की आरम्भिक बातों को लेकर इसका अध्ययन आरम्भ करेंगे।



सामाजिक या आर्थिक जीवन का श्रीगणेश

मनुष्य को प्रकृति ने एकाकी नहीं बनाया—वह स्वभाव ही से एक सामाजिक जीव है। इस स्तंभ में उसके जीवन के इसी पहलू—उसके सामाजिक रूप—की विवेचना क्रमशः की जायगी।

व्यक्ति के रूप में मनुष्य के दो पहलू—शरीर और मस्तिष्क—का अध्ययन हम पिछले दो स्तंभों में कर चुके। अब इस विभाग में हमें उसके सामुहिक स्वरूप का दिग्दर्शन करना है, क्योंकि मूल रूप में मनुष्य एक सामाजिक जीव है। आज दिन हमारी जो सभ्यता है, वह किसी एक व्यक्ति के परिश्रम का फल नहीं है, वरन् सारी मानव जाति के सामुहिक प्रयत्न का परिणाम है। हमारा आज का जीवन हमारी इस सामुहिक एकता का सबसे बढ़िया उदाहरण है। यदि मनुष्य का सामाजिक रूप विरलुकुल मिट जाय तो हमारी यह सभ्यता की इमारत एकबारगी ही ताराश के महल की तरह ढह पड़ेगी। आज दिन हम सब सामुहिक रूप से एक-दूसरे की आवश्यकता-पूर्ति में लगे हैं—हमारे कल-कारखाने, बाजार, रेल और जहाज़, सड़के, नगर, म्युनिसिपैलिटियों, शासन-सत्ताएँ आदि हमारे इस जटिल आर्थिक जीवन के ही भिन्न-भिन्न रूप हैं। वह कौन-सी अद्भुत व्यवस्था है जिसके अधीन रोज़ सुबह दूधवाला हमारे यहाँ दूध, अन्नवाला अन्न, डाकिया चिट्ठी-पत्री, और फेरी वाला खाने-पीने का सामान दे जाता है? किस व्यवस्था के अनुसार माता-पिता अपने बालकों को पालते-पोसते, परिवार का स्वामी अपने परिवार के व्यक्तियों के लिए कमाकर लाता, मज़दूर हज़ारों की संख्या में जुटकर तरह-तरह की चीज़ें कल-कारखानों और खेतों में उत्पादन करते, और वे चीज़ें संसार के एक कोने से दूसरे कोने तक मानो जादू की लकड़ी घुमाते ही पहुँच जाती हैं? समाज क्या है, किस तरह मनुष्य के सामाजिक जीवन का विकास हुआ? परिवार क्या बस्तु है? स्त्री और पुरुष का क्या

संबंध है? रीति-रिवाज़ और सामाजिक रूढ़ियों का कैसे जन्म हुआ? किस प्रकार राज्यों और शासन-तंत्रों का विकास हुआ? आज दिन जिनकी चर्चा हमारे दैनिक जीवन का एक अंग-सी बन गई है, वे साम्राज्यवाद और पूँजीवाद क्या हैं? मनुष्य-जाति सामुहिक रूप से किस लक्ष्य की ओर बढ़ रही है, आदि, आदि, महत्त्वपूर्ण बातों की जिज्ञासा होना हमारे लिए स्वाभाविक है। इस स्तंभ में हम इन्हीं बातों पर विचार करेंगे।

मनुष्य ने सामुहिक रूप में शिकार खेलना या पशु पालना आरंभ करके अपनी भावी सामाजिक या आर्थिक जीवन की नींव डाली, इसके बहुत पहले ही से उसके आर्थिक विकास की प्रारंभिक दशा से मिलती जुलती अवस्थाएँ कई छोटे-छोटे अन्य जीवधारियों के जीवन में मौजूद थीं। चींटी उनमें से एक है। यह पाया गया है कि चींटियों में बहुत पहले से मिलकर आखेट करने तथा सामाजिक व्यवस्था बाँधकर रहने की दशा का विकास हो गया था। चींटियों की जातियों अपने पूर्वजों के बनाये हुए निवासस्थान को पैतृक सम्पत्ति की तरह ग्रहण करती थीं और निर्माण किये हुए निवासस्थान, चरागाह तथा आखेट स्थान के लिए परस्पर युद्ध भी करती थीं। बहुधा यह भी देखा गया है कि चींटियों के समूह युद्ध की आकांक्षा करनेवाली सेना लेकर बन्दियों को पकड़ने के लिए भी जाते थे! इसी प्रकार भेड़ियों के झुण्ड भी आपस में मिलकर अच्छा शिकार कर लेते थे और अपने से अधिक बली तथा बड़े जानवरों को भी परास्त कर देते थे। एक स्थान से दूसरे स्थान पर भ्रमण करनेवाले पक्षियों के जीवन

में भी उनकी नियमित ऋतु-सम्बन्धी सुदूर यात्राओं में पारस्परिक सहयोग, नेतृत्व तथा सगठन का अच्छा परिचय मिलता है। इसी प्रकार मकड़ियों की कुछ जातियाँ मिलकर कतई व बुनाई का कार्य अच्छा करती हैं। इन जन्तुओं की प्राचीन काल से विकसित कलाएँ अब भी कभी-कभी किसी-किसी बात में मनुष्यों के नियमित आर्थिक प्रयत्नों से उच्च तथा श्रेष्ठ सिद्ध होती हैं। चींटियों और अन्य छोटे जन्तुओं के आर्थिक जीवन में सामुहिक प्रकार से कार्य करने की सुन्दर प्रणाली, तथा समाज-सगठन इतने उच्च श्रेणी के हैं कि उन्हें मनुष्य-समाज में प्रचलित करने के लिए बहुत-से समाज सुधारकों को हताश होना पड़ा है।

यह बताना कठिन है कि मनुष्य के सामाजिक जीवन का प्रारंभ आज से कितने वर्ष पूर्व हुआ होगा। किन्तु इसमें संदेह नहीं कि चूँकि मनुष्य स्वभाव ही से एक सामाजिक जीव है, अतएव उसके भावी आर्थिक विकास के सूक्ष्म बीज उसके प्रत्येक कार्य और प्रवृत्ति में आरंभ ही से रहे होंगे। मनुष्य को केवल चीजों का बनाना और उनका उपयोग करना ही नहीं, बल्कि उनको बचाकर भविष्य के लिए जमा करना भी आता था। उसके खेती करने, कपड़ा बुनने और छोटे-छोटे उद्योगों के सादे औजार, उनके पालतू पशु और जीवन-निर्वाह के लिए आवश्यक अन्य पदार्थ अब परिवार के अन्य सामान के साथ इकट्ठा किये जाने लगे।



मनुष्य के आर्थिक जीवन का आरंभ

नुकीले दाँतोवाले मैमथ हाथी, गैंडे, सिंह आदि से रक्षा तथा जीवन-निर्वाह के लिए मृग, सूअर आदि जंतुओं के शिकार की आवश्यकता ने इतिहास के आरंभकाल ही में मनुष्य को पारस्परिक सहयोग का पाठ पढ़ाकर एक समूह बाँधकर रहने को विवश कर दिया। इस प्रकार आज की हमारी जटिल सामाजिक और आर्थिक व्यवस्था की नींव पड़ी।

क्रमशः यही मनुष्य की स्थायी सामाजिक सम्पत्ति हो गई, जिसने भोजन प्राप्त करने और इसे बचाकर रखने में उसे सुगमता प्रदान की और जिसके कारण अपने निवासस्थान की रक्षा करना उसके लिए अनिवार्य हो गया। मनुष्य के परिवार की संख्या अब बढ़ सकती थी। इस प्रकार धीरे-धीरे परिवार सम्बन्धी जनसमूह अथवा जाति में परिवर्तित हो गया।

गृहस्थी के सामान की ओर जाति और सम्बन्धी जनों की सामूहिक अथवा व्यक्तिगत सम्पत्ति का भाव उत्पन्न हुआ और यह भाव यहाँ तक ही सीमित न रहा। पृथ्वी के भागों पर भी अधिकार समझा जाने लगा और इस अधिकार को सुरक्षित रखने की चेष्टा भी होने लगी। समाज के भाव से प्रेरित जन्तुओं और भुण्ड में रहनेवाले पशुओं की अनेक जातियाँ, जैसे चरागाह के मैदानों में रहनेवाले कुत्ते और उदबिलाव इत्यादि, की स्थायी सामाजिक वस्तुओं और उनकी जुटाई हुई पैतृक सम्पत्ति ने उन्हें सासारिक संघर्ष में सफल होने में बहुत सहायता दी है। किन्तु ऐसे पशुओं की उक्त प्रकार की सम्पत्ति एक ही विशेष प्रकार की और अस्थायी होती थी, परन्तु मनुष्य की सामाजिक सम्पत्ति बहुत प्रकार की और अधिक स्थायी है और इस सम्पत्ति को घोर

संघर्ष होते हुए भी स्थायी बनाये रखा गया है।

मनुष्य केवल औज़ार बनानेवाला ही नहीं वरन् परिस्थितियों के अनुसार औज़ार बदलनेवाला पशु भी है। उसके औज़ारों का भिन्न-भिन्न प्रकार के कार्यों में प्रयोग किया जा सकता है। हिरन के टूटे हुए सींग, हल, ट्रैक्टर, एक पहिये की गाड़ी, बैलगाड़ी, मोटर, और हवाई जहाज़—सबका ही मनुष्य ने युग-युग में विविध परिस्थितियों में प्रयोग किया है। पृथ्वी के अनेक भागों की विभिन्नता और उनकी विशेषताओं के अनुरूप मनुष्य के आर्थिक जीवन के परिवर्तन के साथ-साथ इन नाना प्रकार के औज़ारों का रूप और कार्य भी आवश्यकतानुसार बदला है। क्रमशः वनों से चरागाहों, चरागाहों से उपजाऊ मैदानों और नदियों के मुहानों के आसपास की भूमि तक के कष्टप्रद भ्रमण ने मनुष्य के लिए भिन्न भिन्न आर्थिक परिस्थितियाँ उपस्थित की, जिनके अनुसार उसे अपना आर्थिक कार्यक्रम समय-समय पर बदलना पड़ा और उसको पूरा करने के लिए नवीन तथा उपयोगी औज़ार बनाने पड़े।

इन प्रयोगों से मनुष्य को अनेक लाभदायक अनुभव प्राप्त हुए और उनके फलस्वरूप अनेक प्रथाएँ, विश्वास और संस्थाएँ पैदा हो गईं। मनुष्य की चेष्टाओं

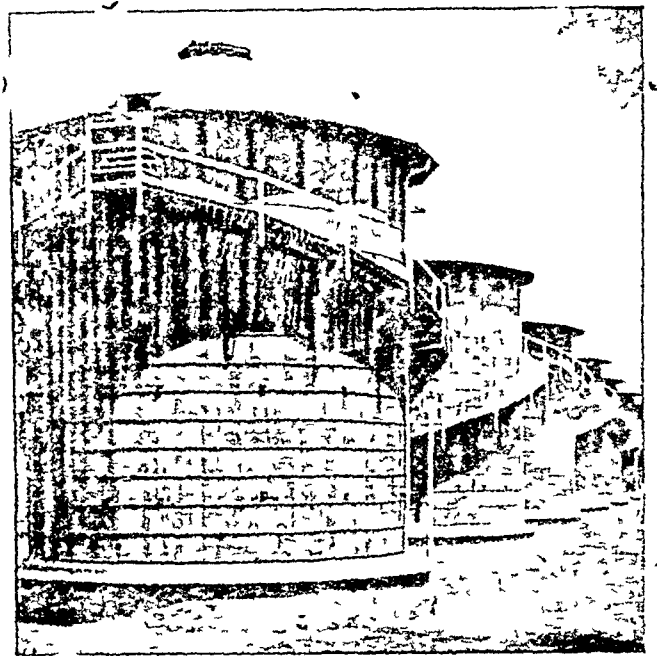

संपत्ति को बचाकर जमा करने की मनुष्य की आदिम और वर्तमान प्रवृत्ति जिसके फलस्वरूप उसके सामाजिक जीवन में आर्थिक असमानता ने दृढ़ नींव जमा ली है। ऊपर के चित्र में एक ओर आदिम अवस्था में रहनेवाली जंगली जातियों की और दूसरी ओर सभ्य संसार की अनाज की बड़ी-बड़ी बखारें हैं, जो मनुष्य की सामाजिक व्यवस्था की तह में जड़ जमाये हुए उपरोक्त मनोवृत्ति के मूर्तिमान प्रतीक के समान हैं।

को इन अनुभवों से बहुत लाभ और सहायता मिली। पशुदेव का पूजन, पवित्र अग्नि का उपयोग, सूर्य-चन्द्रमा की आराधना आदि कार्य अधिकांश सभ्यताओं के अंग बन गए।

इसी प्रकार घोड़े, बैल और पृथ्वी की आराधना का भी सभ्यताओं में समावेश हो गया। मनुष्य के बनाये हुए औजार और मकान आदि अब इतने अधिक शक्तिशाली और सुखप्रद हो गये कि वह धीरे-धीरे भूभाग के प्राकृतिक प्रतिबन्धनों से मुक्त हो गया। अब उसकी सभ्यता अधिकाधिक मिश्रित हो चली। जलवायु और भोजन, स्पष्ट अथवा अस्पष्ट रूप से, मनुष्य के मस्तिष्क के आकार-प्रकार, देह के रंग और जाति की विशेषताओं पर गहरा प्रभाव डालते हैं। जातियों के परस्पर मिश्रण से मनुष्य की जातीय विशेषताएँ इतनी घट-बढ़ जाती हैं कि उसके आदिम स्वरूप को निश्चित रूप में पहचानना भी कठिन हो जाता है। दूसरी ओर, जातियों में पारस्परिक विवाह-सम्बन्ध कभी-कभी शारीरिक तथा मानसिक विकास में भी सहायक हो जाते हैं। और यही विकास साहसपूर्ण चेष्टा, आविष्कार और अन्वेषण की जड़ है। इन्हीं से उत्तेजना और बल पाकर मनुष्य पृथ्वी के ऊपर आर्थिक प्रभुत्व स्थापित करने के लिए अग्रसर होता है। मनुष्य के दो विशेष आविष्कार जिनका कि परिणाम उसके जीवन पर बहुत प्रभावशाली हुआ है केवल उदाहरण के लिए यहाँ लिखे जा सकते हैं। पहला दक्षिणी-पश्चिमी एशिया के रहनेवाले चरवाहों द्वारा ईसा से पूर्व तीसरी सहस्राब्दी के मध्यकाल में घोड़े पर विजय पाना और दूसरा ईसा के बाद उन्नीसवीं शताब्दी में उत्तरी-पश्चिमी योरप के निवासियों द्वारा उन्हें युद्ध में विजय देनेवाले भाप से चलने के जहाजों का आविष्कार। ससार में मनुष्य-जाति के बड़े-बड़े समूहों का भ्रमण, आर्थिक तथा राजनीतिक उथल-पुथल, और अन्य अनेक महत्त्वपूर्ण सामाजिक परिवर्तन इनके ही द्वारा हुए हैं।

मनुष्य की आधुनिक सभ्यता में शिकारी का बल और पराक्रम, चरवाहों की सगठित कार्य-शैली और वाटिका के माली का परिश्रम और दूरदर्शिता मिश्रित है। आज के व्यापार और उद्योग के क्षेत्र में पुराने समय जैसा विशेष वर्ग के व्यक्तियों का भिन्न-भिन्न नौकरियों और व्यवसायों पर आधिपत्य है।

मनुष्य का आर्थिक जीवन अन्य पशुओं के जीवन की अपेक्षा कहीं अधिक पेचीदा और सुसगठित

है। इन पेचीदी सामाजिक व्यवस्था में मनुष्य की व्यक्तिगत उन्नति और समाज-संगठन, दोनों ही, एक साथ संभव है।

परन्तु भारतवर्ष की तरह जहाँ जाति और वर्ग की भिन्नता के कारण परस्पर विवाह-सम्बन्ध वर्जित है और जहाँ बहुत बड़ी जनसंख्या आर्थिक और सामाजिक उन्नति के सुअवसरों से वञ्चित है, वहाँ सम्पूर्ण समाज की आर्थिक सम्पत्ति प्रत्येक मनुष्य को लाभ नहीं है और न वहाँ मनुष्य अन्य जन्तुओं की तरह सबके सम्मिलित परिश्रम से उपार्जित धन राशि अथवा, कमाई का लाभ समाज के प्रत्येक व्यक्ति में वितरण करने ही को राजी होता है। भारतवर्ष का परम्परागत जातिभेद आज मनुष्य की सामाजिक एकता को निर्बल कर रहा है। इसी प्रकार आजकल की दूषित आर्थिक व्यवस्था में अविवाहित बालिकाएँ और विधवाँ स्त्रियाँ एक बड़ी संख्या में औद्योगिक कारखानों और अन्य व्यवसायों में काम करती हैं, जहाँ प्रति दिन का कठोर परिश्रम और कार्य-विशेषज्ञता उन्हें अपने मातृत्व या पत्नित्व को समाज की वेदी पर बलिदान करने के लिए बाध्य कर देती है। यह इस बात का उदाहरण है कि किस तरह कार्यनिपुणता और विशेषज्ञता शारीरिक और सामाजिक उन्नति की हानि पर होती है।

आज इस नवीन आर्थिक समाज में महाजन और पूँजीपति पुरातन काल के शिकारी मनुष्यों की मनो-वृत्ति से अपने को वंचित नहीं कर सके हैं। वास्तव में वे इन्हीं लोगों का प्रतिनिधित्व आज के समाज में कर रहे हैं। पुराने समय के शिकारी मनुष्य का सम्पत्ति बचाकर रखने का भाव, उसकी चतुरता और अधिकार जताने अथवा अनुचित लाभ उठाने की मनोवृत्ति ने आज सामाजिक विरोध उत्पन्न कर दिया है और यह भाव आज मनुष्य की नई आर्थिक उन्नति में बाधक हो रहा है। मनुष्य अब एक समान असंख्य पदार्थों को पैदा करनेवाले बड़े और बहुमूल्य यंत्रों पर प्रभुत्व कर रहा है और उन्हें अपने वर्ग-लाभ के लिए कार्य में लाता है, जिससे वर्ग-विशेष और समस्त समाज के हित में घोर असमानता पैदा हो गई है।

यदि मनुष्य को आर्थिक उन्नति की ओर अग्रसर होना है तो उसे अपना समाज-संगठन सामूहिक हित और न्याय की नींव पर करना चाहिए, जिसमें व्यक्ति द्वारा व्यक्ति के शोषण का अंत हो जाय और प्रत्येक व्यक्ति सब के हित ही में अपना कल्याण समझे।

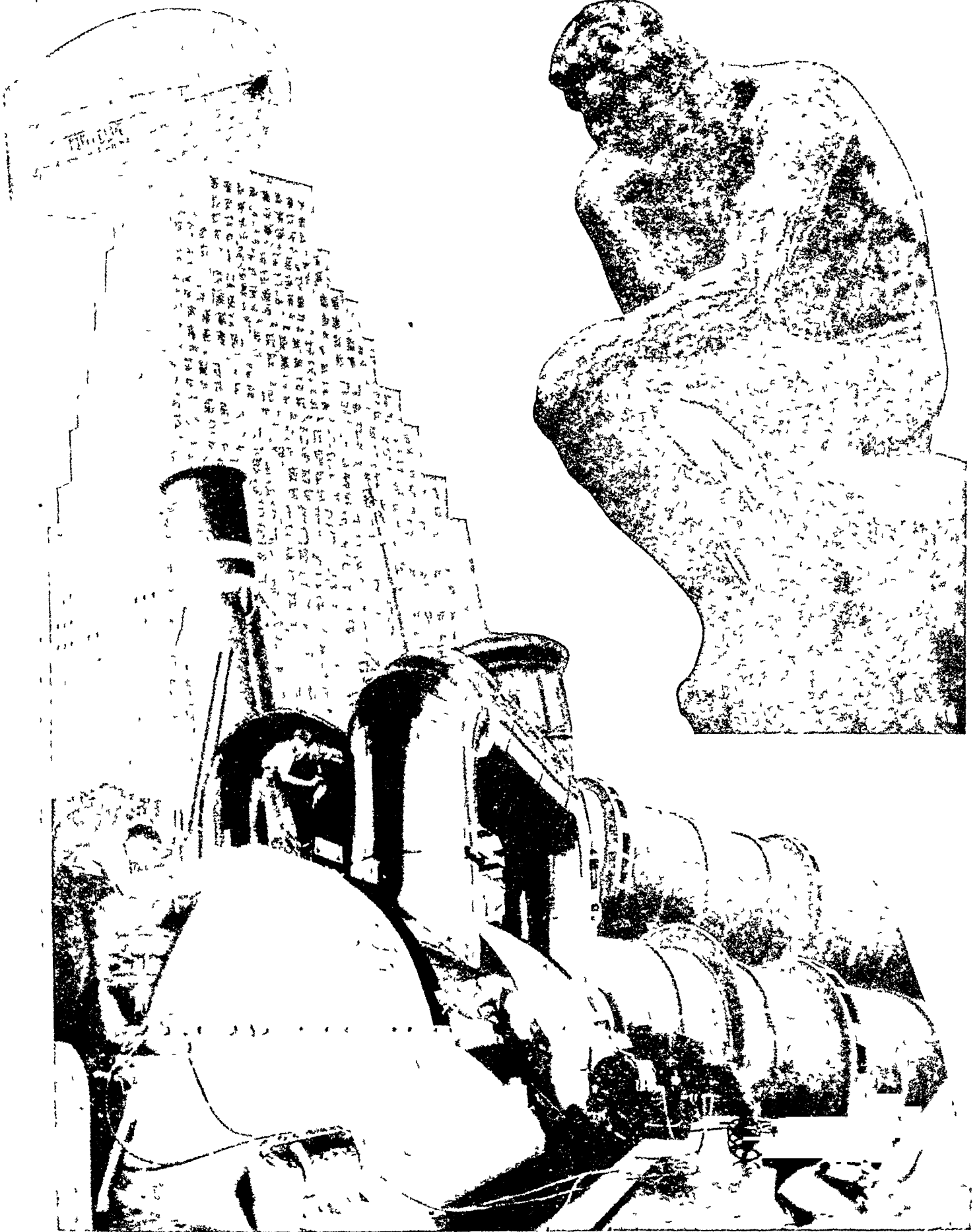

मनुष्य और उसकी विज्ञानमय यंत्र-सृष्टि

जो क्रमशः आर्थिक असाम्य और वर्ग-शोषण के शस्त्र का रूप ग्रहण करती हुई मानव के लिए वरदान के बदले क्रूर अभिशाप-स्वरूप होती जा रही है।



दस लाख वर्ष पूर्व का हमारा पूर्वज

अत तक जो प्राचीन मनुष्य की खोपडियाँ मिली हैं, उनमें सबसे पुरानी विद्वानों द्वारा दस लाख वर्ष की मानी जाती है ।



मनुष्य की लंबी यात्रा का आरंभ

मनुष्य का इतिहास उसकी यात्रा का इतिहास है। आज जब हम युगो और महाकल्पो को लॉचकर चली आ रही अपने इतिहास की टेढ़ी-मेढ़ी पगडंडी को घूमकर देखते हैं, तो कुछ ही हज़ार या लाख साल पीछे तक नजर दौड़ा पाते हैं, उसके बाद वह पगडंडी निरंतर क्षीण होते-होते प्रागैतिहासिक युग के धुंधलेपन में लीन हो जाती है। किंतु इससे क्या? हमारी यात्रा का आरंभ तो निस्संदेह आज से लाखों वर्ष पहले हुआ होगा। अनादि काल से जिस पगडंडी पर हम चलते चले आ रहे हैं, उसके किनारे-किनारे के हमारे युग-युग के पड़ावों के जो थोड़े-बहुत ध्वंसावशेष आज दिन हमें मुडकर देखने पर मिलते हैं, वे हमें विगत युगो की कैसी अद्भुत कहानी सुना रहे हैं!

यद्यपि वैज्ञानिकों ने तरह-तरह की खोजें की और अटकल लगाये, किन्तु अभी तक कोई दावे के साथ यह नहीं सिद्ध कर सका कि अब तक पृथ्वी की कितनी आयु बीत चुकी है। अधिकांश वैज्ञानिकों का मत है कि पृथ्वी को प्रकट हुए चालीस करोड़ से पन्द्रह करोड़ वर्ष बीत चुके। पृथ्वी पर जीव का प्रस्फुरण लगभग तीन करोड़ वर्ष हुए, सबसे पहले उथले जल अथवा दलदलों में हुआ था। उस समय जीवधारी का स्वरूप चिपचिपे जलक्रीट की तरह हुआ। इन्हीं से आगे चलकर मेढक आदि निकले। बहुत समय बीतने पर जीव का रंगनेवाले और सरककर चलनेवाले जन्तुओं का शरीर मिला। इस समय वनस्पतियों की भी उत्पत्ति हो चुकी थी, जिनसे आगे चलकर घने जंगल हो गये। इन्हीं जंगलों में पतंगों और उड़नेवाले कीटों का जन्म हुआ। इनके बाद पशुओं की उत्पत्ति हुई। पशुओं के लाखों भेद थे। उन्हीं में से वन्दर भी थे। वन्दरों की अनेक जातियाँ हैं। बाज-बाज वन्दरों—जैसे चिमैँजी, गोरिला, एप आदि—की शरीर-रचना मनुष्य की शरीर-रचना से इतनी मिलती-जुलती है कि कुछ लोगों की राय में उन्हीं से मनुष्य का विकास हुआ। आदि वानरों को मनुष्य की तरह पत्थर, लकड़ी, लताओं और पत्तियों से काम लेने का ढंग मालूम हो चला था। मनुष्य के शरीर के समान शरीरवालों के चिह्नों का अब तक जो पता लगता है, उससे

अनुमान किया जाता है कि शायद मनुष्य की उत्पत्ति अब से लगभग दस लाख वर्ष पहले हुई। चीन में एक मनुष्य की-सी खोपड़ी मिली है, जिसे लोग दस लाख वर्ष की पुरानी मानते हैं। जावा में प्राप्त खोपड़ी की आयु चार लाख पचहत्तर हजार वर्ष की आँकी गई है। जर्मनी की सबसे पुरानी खोपड़ी तीन लाख वर्ष की है। फ्रांस और इंग्लैंड में जो खोपड़ियाँ मिली हैं वे एक लाख पचीस हजार वर्ष से लेकर दस हज़ार वर्ष की हैं।

भूगर्भवेत्ताओं के अनुसार पृथ्वी का पिछला जीवन कई युगों में विभक्त किया जाता है। इनमें एक युग ऐसा है, जिसका पृथ्वी पर वर्ष के पडने से आरम्भ होता है। वर्ष के युग के उन्होंने कई भाग किये हैं, जिनमें सबसे पहला अब से पौँच लाख वर्ष के पहले माना जाता है, और सबसे आखिरी (चौथे) का आरम्भ अब से पचास या पचीस हज़ार वर्ष पहले हुआ था। आजकल वही युग चल रहा है। इस गणना के अनुसार मनुष्य वर्ष के युग के आरम्भ से ही चला आ रहा है। अधिकतर विद्वानों का मत है कि मनुष्य सबसे पहले एशिया में ही पैदा हुआ, किन्तु मतभेद इस बात में है कि वह एशिया के किस भाग में उत्पन्न हुआ।

यह ध्यान रखना चाहिए कि पृथ्वी का जो नक़शा आजकल है, वह हमेशा से ऐसा ही नहीं रहा। उन्में



चीन में मिली आदि मानव की खोपड़ी

जो दस लाख वर्ष पुरानी मानी जाती है। यह पेकिंग के समीप मिली थी। (नीचे के चित्र में) उक्त खोपड़ी के आधार पर १० लाख वर्ष पूर्व के मनुष्य के पुरखे के रूप की कल्पना।

अनेक फेरफार हो चुके हैं। उदाहरण के लिए एक ऐसा समय था जबकि जावा, सुमात्रा, मलय अन्तरीप एक साथ मिले हुए थे। एशिया, अफ्रीका, योरप आपस में मिले हुए थे। अब से तीस हजार वर्ष पहले ब्रिटेन योरप से मिला हुआ था। स्पेन और इटली अफ्रीका से जुड़े हुए थे, बल्कान अन्तरीप एशिया से मिला हुआ था। उस समय सीलोन हिन्दुस्तान से जुड़ा हुआ था, सिन्ध प्रदेश और बंगाल का कहीं पता न था, काला समुद्र, कैस्पियन सागर और तुर्किस्तान के ऊपर का हिस्सा जल में डूबा हुआ था। कहने का साराश यह है कि उस समय आने-जाने के रास्ते आजकल के रास्तों से भिन्न थे। इन्हीं कारणों से मनुष्य और पशु आदि बिना जलयान की सहायता के एक द्वीप से दूसरे और एक महाद्वीप से दूसरे महाद्वीप में पहुँच जाते थे।

मनुष्यों के अनेक समूह हो गये हैं। उनमें से कुछ उपजातियों का लोप हो गया है और कुछ अभी तक बहुत पिछड़ी पड़ी हैं और कुछ ने अच्छी उन्नति और सभ्यता प्राप्त कर ली है। वस्तुतः मनुष्य अन्य पशुओं से इस बात में अधिक भाग्यवान् है कि वह उन्नतिशील है और उसकी उन्नति किसी-न-किसी अंश में बराबर होती चली आ रही और हो रही है। मनुष्य अन्य पशुओं से कई बातों में भिन्नता रखता है। पहली बात यह है कि वह सीधा खड़ा होकर दो पैरों से चलता है, दूसरी यह कि उसके हाथ और अँगूठे की रचना दूसरे ही ढंग की है। तीसरी यह कि वह अपने और दूसरों के अनुभवों से लाभ उठा सकता है। चौथी यह कि वह स्मरण, मनन और चिन्तन से अपनी



कृतियों को सुधार सकता तथा अपनी इच्छा की पूर्ति के लिए अनेक उपाय और साधन निकालकर अपना सुधार और उन्नति कर सकता है। पाँचवी यह कि वह अपने विचारों और भावों को वाणी और सकेतो के द्वारा प्रकट करने की शक्ति रखता है। इन्हीं सब गुणों के कारण वह निरन्तर उन्नति करता जा रहा है। इन शक्तियों का विकास एक साथ ही अथवा पूर्ण रूप से नहीं हुआ। इनके विकास होने में बहुत-सा समय लगा और शायद अभी तक उसकी गुप्त अथवा प्रकट शक्तियों का पूरा-पूरा विकास नहीं हो पाया है।

मनुष्य को जो शक्तियाँ प्रकृति ने दी हैं वे उसकी उन्नति में सहायक हैं, किन्तु अपनी निजी शक्तियों के अलावा उसको अन्य जीव-जन्तुओं की तरह बाहरी प्रकृति से सहायता अथवा विरोध मिलता रहता है। पशु-पक्षी तो प्रकृति के अनन्य अनुचर रहते हैं, किन्तु मनुष्य प्रकृति पर दिनो-दिन अपना अधिकार जमाता चला आ रहा है। वह प्रकृति का दास नहीं बल्कि वह प्रकृति को ही अपनी अनुचरी बनाने की कोशिश करता चला आ रहा है। आरम्भिक पूर्व काल में वह प्रकृति के वश में अधिक था, इसलिए उसकी उन्नति बहुत धीरे-धीरे हुई। किन्तु जैसे-जैसे उसके साधन बढ़ते गये, वैसे ही उसकी उन्नति शीघ्रता के साथ होने लगी और प्रकृति के ऊपर उसका प्रभुत्व बढ़ने लगा। मनुष्य का इतिहास इन्हीं बातों की रंग-बिरंगी कहानी है।

अब से करीब एक लाख वर्ष पहले मनुष्य का जीवन पशु का-सा था। अपने हाथों के सिवा उसके पास रक्षा करने का कोई साधन न था। उसको शरीर ढाँकना तक नहीं आता था, भोपड़ी बनाना भी वह नहीं जानता था, उसके पास गाय, भैंस, बकरी, भेड़ी, कुत्ता कुछ भी न था। उसने अनाज का स्वप्न तक नहीं देखा था, और बर्तन आदि उसके ख्याल के बाहर थे। कन्द-मूल, जंगली फल, पक्षियाँ अथवा मरे जानवरों या जल-जन्तुओं का मांस उसका आहार था। भाग्यवश उसे आग पैदा करना मालूम हो गया। लकड़ियों को ज़ोर के साथ रगड़कर वह



पौने पाँच लाख वर्ष पूर्व का मनुष्य

यह चित्र जावा में प्राप्त खोपड़ी के आधार पर बनाया गया है।

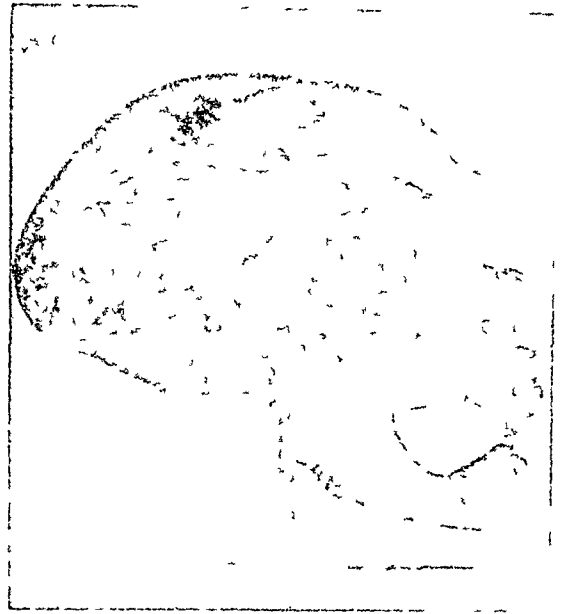

पचास हजार वर्ष की पुरानी खोपड़ी
यह फ्रांस में पाई गई थी।

आग पैदा कर लेता था। आग जलाकर उसके चारों ओर बैठकर लोग तापा करते थे। धीरे-धीरे उसने लकड़ी के नुकीले और चिपटे हथियार बनाना, मांस को भूनना और खाल अथवा पक्षियों से तन को ढकना सीख लिया। किन्तु इस थोड़े-से ज्ञान प्राप्त करने में उसे हजारों वर्ष लग गये। मनुष्य की उस समय की दशा बड़ी दयनीय है, किन्तु उस समय में भी आग पैदा करके और हथियार की रचना करके उसने सभ्यता की जड़ जमा दी। उसको अपनी आवश्यकताओं का अनुभव होने लगा, जिसके कारण उन्नति का रास्ता खुलने लगा। कहा जाता है कि मनुष्य इसी दशा में लाखों वर्ष तक टक्कर खाता रहा! इस समय भी टस्मेनियों में कुछ जंगली जन-समूह हैं, जो आज दिन भी आदिम दशा में रहते हैं।

करीब सवा लाख वर्ष हुए जब मनुष्य ने ऊपर वर्णित दशा से कुछ उन्नति करना आरम्भ कर दिया। उसी समय से पत्थर के युग का आरम्भ होता है। उसे पत्थर का युग इसलिए कहते हैं कि उसमें लोग पत्थर के औज़ारों और हथियारों से काम लेते थे। वह युग आज से करीब सवा लाख वर्ष पहले आरम्भ हुआ और करीब छः हजार वर्ष पूर्व तक (१२५०००—६०००) चलता रहा। पत्थर के युग के दो भाग माने जाते हैं, एक पूर्व भाग और दूसरा उत्तर भाग। इस युग के पूर्व भाग में आदिम पत्थर के ऐसे औज़ार बनाने लगे, जिन्हें मुट्टी में पकड़कर वे काम में ला सकें। वे नुकीले और चिपटे औज़ार बनाने लगे। उस समय के बने हुए हथौड़े, घन, खरोंचने की चीज़ें, तीर,

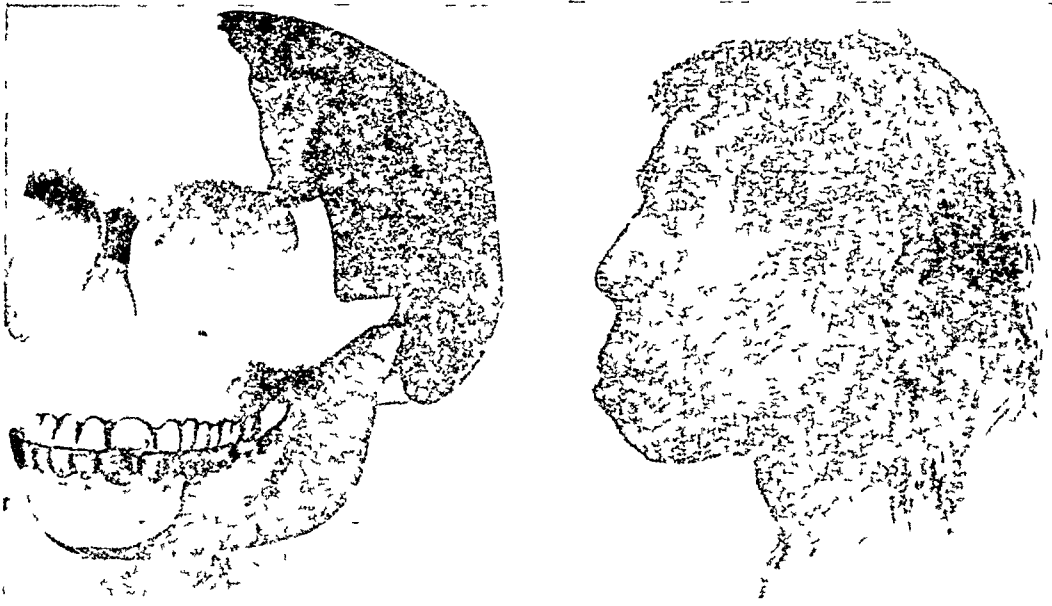

एक लाख वर्ष का आदिम मानव

यह खोपड़ी ईंग्लैंड के पिल्टडाउन नामक स्थान में मिली थी। इसी के आधार पर साथ का चित्र कल्पना से बनाया गया है। यह ५० हजार से १ लाख वर्ष के लगभग पुरानी मानी जाती है।

बरछी के फल और चाकू वगैरह अमेरिका, योरप, अफ्रीका और एशिया के देशों में अब तक पाये जाते हैं। इसी तरह एक लाख वर्ष बीत गये। फिर उन्होंने हड्डी की चीजे, जैसे पिन, घन, पालिश करने के औजार वगैरह, बनाना शुरू कर दिया। धीरे-धीरे उन्हें बरसा, आरी, बरछी, भाले आदि बनाना और उनमें हथिये लगाना भी आ गया। इनके अलावा वे सींग और हड्डी के मृजे-मृजियों भी बनाने लगे। अब से सिर्फ सोलह हजार वर्ष की बनी हुई हाथी दाँत और सींग की झांसी अरु चूजे मिलती हैं। इस प्रकार पत्थर-युग के पूर्व काल में लकड़ी, पत्थर, हड्डी या सींग से वे लोग हथौड़े, घन, रन्दे, बरसे, रुखानी, कन्नी, खुरपी, बमले, कुल्हाडी, फरसे, छोटे-बड़े चाकू, बरछे, ग्वजर, कटिया, पिन, दिये वगैरह बनाने लगे। किंतु सब से अचरज की बात तो यह है कि वे लोग पहाड़ की गुफाओं में, जहाँ वे रहने लगे थे, कभी-कभी दीवार पर चित्र भी बनाते थे। स्पेन के अल्टामिरा नामक स्थान में अब से सोलह हजार वर्ष पहले के गुफाओं में बने हुए काफी सुंदर सजीव रंगीन चित्र मिलते हैं, जिनको देखकर यह मानना पड़ता है कि पत्थर के युग में भी मनुष्य में कला-कौशल का स्वाभाविक अनुराग प्रकट हो गया था। ये चित्र प्रायः गारहसिधों, हाथियों, घोड़ों, भैंसों, रीछों और सुअरों आदि के हैं। कहीं-कहीं मोटी स्त्रियों के भी अनेक चित्र मिलते

हैं। इसके अलावा चेकोस्लोवेकिया में हाथी, जगली घोड़े और बारहसिधों की पत्थर की बनी मूर्तियाँ भी मिलती हैं।

पत्थर-युग के उत्तरकाल में, जिसका आरम्भ अब से यदि दस हजार वर्ष नहीं तो सात हजार वर्ष पहले माना जाता है, कुछ मार्कों के परिवर्तन हो गये। इस समय पत्थरों को रगड़कर औजार बनाये जाने लगे, क्योंकि उन पर पालिश मिलती है। लोगों को पशुओं के पालने और उनसे लाभों का ज्ञान होने लगा। गाय, बैल, बकरी, भेड़, घोड़े कुत्ते और सुअर पाले जाने लगे। पहले लोग केवल शिकार करके मांस लाते और खाते थे किन्तु अब पले जानवरों को वे काम में लाने लगे। उनका दूध पीते और मांस खाते और उनसे खेती वगैरह के काम लेते थे। जौ, गेहूँ और बाजरा की वे खेती करते थे। वे मिट्टी के बरतन बनाने लगे। मिट्टी की ईंटे भी बनने लगीं। इसी काल में लोगों को बुनने का कौशल मालूम हो गया। वे पत्तियों, घासों और बोंसों से बुनकर डलिया, भौआ आदि बनाने लगे। सन को पैदा करके उसको बटकर रस्सियाँ बनाने लगे। उन्हें पहियों और गडारियों के बनाने और उनसे काम लेने का ज्ञान होने लगा। किन्तु शायद बरतन बनाना उन्हें नहीं आता था। पहियों की सहायता से बोझ उठाकर ले जाने में उनको सुविधा होने लगी। यही नहीं उनको मिट्टी की दीवालें, घास-फूस, भाऊ, बोंस आदि से

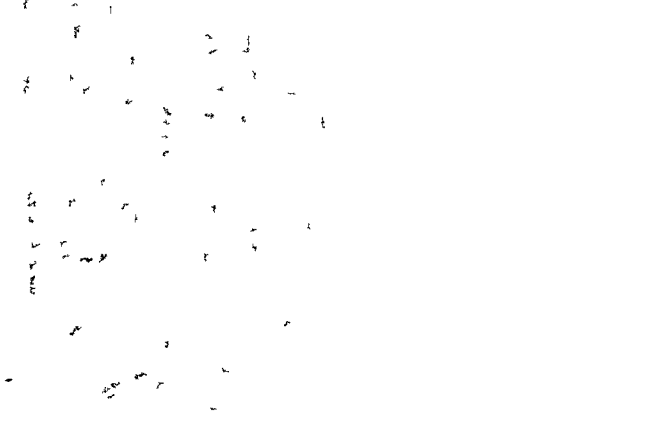
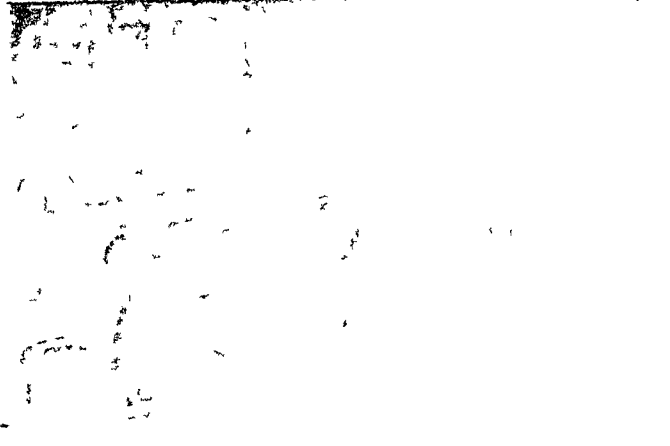

आदिम मनुष्य की स्वभ्यता की प्रगति

(बाईं ओर ऊपर से नीचे) पहला चित्र, पथर के औजार बनाने हुए कृमक, पथर काटने का; तीसरा, मिट्टी में बर्तन बनाने हुए; चौथा, दूध, मांस, और मृषि के लिए पशुओं का पालन करने हुए। , दाहिनी ओर ऊपर से नीचे , पहला चित्र, बर्तनों में भिन्न-भिन्न करने का प्रारंभ , दूसरा, बर्तनों के सज्जान का प्रारंभ , तीसरा, पशुओं में लिए बर्तन हुए , चौथा, भूल-धन या देवी-देवताओं की मूर्तियों की पूजा करने हुए ।

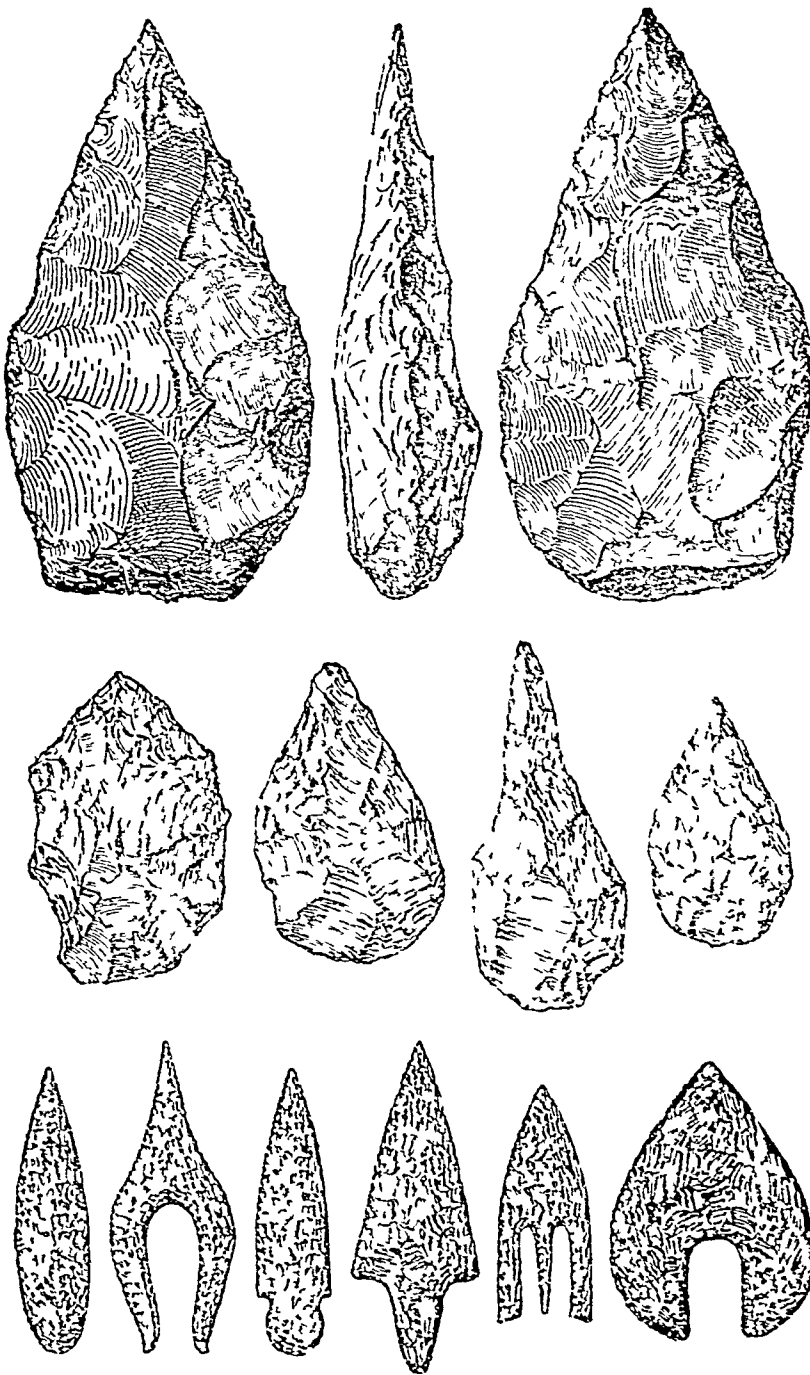

पत्थर-युग के मनुष्यों के पापाण के औजार

(ऊपर से नीचे) पहली पंक्ति में—सुट्टी में पकड़कर काम में ला सकने योग्य पत्थर के औजार जो रगड़कर बनाये गये थे । ये द्यू निस में पाये गये हैं ।

दूसरी पंक्ति में—ऊपर ही की तरह के और औजार । ये उत्तरी अमेरिका में पाये गये हैं ।

तीसरी पंक्ति में—पत्थरों के बने भालों या तीरों के फल । ये भिन्न-भिन्न स्थानों में पाये गये हैं ।

दर और छप्पर आदि बनाना आ गया । इसलिए अब वे गुफाओं को छोड़कर भोपड़ों में रहने लगे । उनको पेड़ों के तनों को कोलकर नावे बनाना भी आ गया । नावों और पहिये के ठेलों आदि की वदौलत वे थोड़ा व्यापार भी करने लगे ।

रहने के लिए भोपड़े, खेती, पशुपालन आदि का प्रभाव यह हुआ कि मनुष्य के कुछ समूह खानाबदोशी छोड़कर स्थान विशेष के निवासी बन गये और किसानी करने लगे । इस नये प्रकार के रहन-सहन से सभ्यता की नींव ही बदल गई और आगे बढ़ने का रास्ता और भी साफ हो गया । लोगों को सम्पत्ति का ज्ञान और उससे लाभ उठाने की तरकीब भी मालूम हो गई, जिसका आगे चलकर व्यापार और समाज की रचना पर बहुत गहरा असर पड़ा । मनुष्यों में अमीर-गरीब सभ्य और असभ्य का भेद पैदा होने लगा, और समाज में पेशों की श्रेणियाँ बनने लगीं । गाँवों और बस्तियों का आरम्भ हो गया । बस्तियों के चारों ओर रक्षा के लिए या तो वे लोग मिट्टी की दीवारें बना लेते, खाई खोद लेते अथवा वे लकड़ी के कुन्दों की बाढ़ बना लेते थे । पत्थर-युग के उत्तर काल में मनुष्य के आचार-विचार, रहन-सहन, भाषा और कलाओं को ठीक-ठीक जानने के काफी साधन नहीं मिलते, इस कमी को पूरा करने के लिए वैज्ञानिकों ने जगली जातियों के जीवन की छानबीन करके कुछ बातें निकाली हैं । वे कहते हैं कि कुछ आधुनिक जगली जातियाँ अभी तक पत्थर के युग में हैं, अतएव सम्भव है कि उनके आचार-विचार भी उसी सभ्यता के हों । हो सकता है ; किन्तु इस



प्रस्तर-युग में मनुष्य का जीवन

मानव इतिहास के आरंभिक युगों में प्रस्तर-युग या पत्थर का युग सबसे महत्वपूर्ण है, क्योंकि इस युग में मनुष्य की आविष्कारक प्रवृत्तियों का बड़ा अद्भुत विकास हुआ। पत्थर, सींग, हड्डी आदि से औजार बनाना, आग का उपयोग करना, सामुहिक रूप से शिकार खेलना तथा एक प्रकार की वस्तियों में रहना प्रारंभ करके मनुष्य ने इसी युग में हजारों वर्ष के अपने भावी जीवन और सभ्यता की नींव डाली थी।



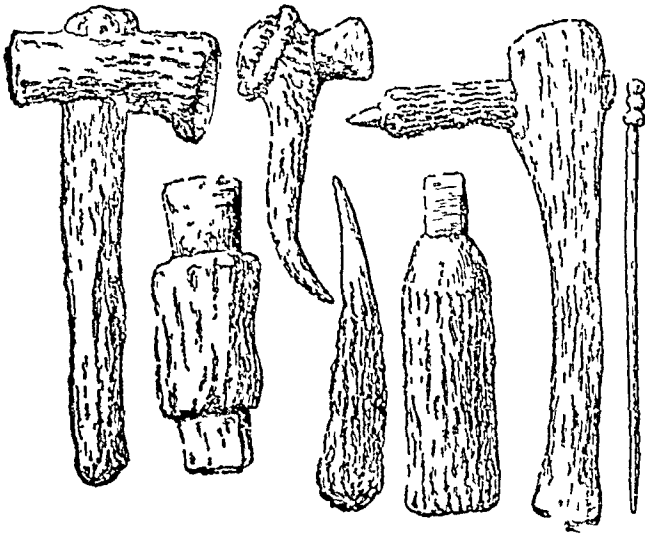

पत्थर युग के उत्तरकाल के औज़ार

हड्डी-सींग आदि से बने कुल्हाड़ी, बसूला, रुखानी आदि ।

ढग की खोज कुछ कच्ची ही माननी पड़ेगी । अनुमान किया जाता है कि पत्थर के युग में मनुष्य भाषा का व्यवहार करते थे और उनको नाच और गाने का शौक था । उनकी भाषा में लिङ्गभेद पर जोर दिया जाता था । उनका शब्द-भण्डार भी अच्छा खासा था । यद्यपि उनके गाने-बजाने में मधुरता नहीं थी, किन्तु उनके कोलाहल में ताल था । गाने-बजाने का प्रभाव उन पर गहरा पड़ता था, जिससे कि वे अत्यन्त उत्तेजित अथवा बीमार हो जाते थे । उनके बाजे ढोल, पिपिहरी या तुरही या तारोवाले यंत्र थे । नाचने में भी उन पर ऐसी मस्ती छा जाती थी कि वे शल हो जाते और थक जाते थे । वे साधारण कामों को भी यदि देर तक करना चाहते थे तो गाने-बजाने की सहायता लेते थे । जगली जातियों को भी साज-सिगार का शौक था । वे अपने बदन पर रंग लगा लेते थे और आभूषण पहनते थे । उनके विचार और विश्वास तथा कहानियाँ बच्चों और मूर्खों-जैसी होती थीं । पेड़, पत्थर, पशुओं आदि में वे मनुष्य के-से व्यक्तित्व और जीवन की धारणा रखते थे । उनमें वे विचित्र शक्ति मानते थे । तावीज, जादू, भाड-फूँक, टोटकों और टोनों में वे बड़ा विश्वास रखते थे । उनमें इन बातों के जाननेवाले सयाने आदि होते थे जो रोगोंकी दवा भी जड़ी, पत्ती, हड्डी, खाल, पत्थर आदि से करते थे । गा-बजाकर, मार-पीटकर, गालीखवारी करके वे रोग दूर करने का दावा रखते थे । वे जादू के बल से शत्रुओं या आदमियों में रोग ही नहीं बल्कि मृत्यु फैला देने की ताकत मानते थे । जल बरसाने, ऋतु बदलाने, मनुष्य या खेती में पैदावार बढ़ाने, देवता

बुलाने, और भविष्य में होनेवाली बातों को जानने के लिए अनेक प्रकार के विधान रचते थे । भूत-प्रेत, मृत आत्माओं, देवी और देवों को तो वे बहुत मानते थे, किन्तु साथ ही में उनको एक परम पिता अथवा महादेव का भी ज्ञान होने लगा था । उनमें अनेक दन्तकथाएँ और अलौकिक गाथाएँ भी प्रचलित थी । उनमें विवाह-प्रथा भी थी और प्रायः एक पति या एक पत्नी का नियम-सा था । विवाह के कुछ नियम भी, जो सब समूहों में एक से न थे, प्रचलित थे । यद्यपि स्त्रियों पुरुषों से उतरकर समझी जाती थी और वे बराबरी का दावा नहीं कर सकती थी तथापि उनको काम करने की बहुत आजादी थी । कुछ लोगों में वश पिता के नाम से न चलकर माता के नाम से ही चलता था । उनमें कुल, कुटुम्ब, जाति, भैयाचारा, विरादरी के भेद और प्रभेद पैदा हो गये थे । उन्हें नृशसता और वेरहमी दिखाने में तनिक भी सकोच नहीं था । वे लकीर के फकीर और पुरानी प्रथा के बड़े भक्त थे । नयेपन से वे बहुत घबराते थे । उनमें थोड़े बहुत कानून भी चलते थे, जो किसी सिद्धान्त की बुनियाद पर न थे । बदला चुकाने के लिए वे बड़े तैयार रहते थे । शपथ दिलाकर अथवा अग्निपरीक्षा आदि से वे सत्य या असत्य का निर्णय करते थे । जाति-अपमान या विरादरी से बाहर कर दिये जाने से उनको बहुत भय रहता था ।

ऊपर के वर्णन से यह साफ मालूम होगा कि पत्थर के युग के समाप्त होने तक मनुष्य ने सभ्यता और उन्नति के अनेक साधन जमा कर लिये थे । फिर भी उनके पास तीन चीजों की भारी कमी रह गयी थी । उनको न तो धातुओं का पता था, न उन्हें लिखना आता था और न उन्हें राज-

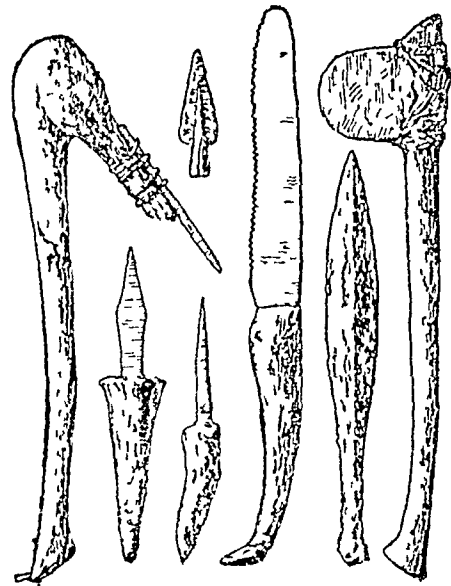

काँसे के औज़ार

ये मित्र में पाये गये हैं । इनके बँट पत्थर, हड्डी आदि के हैं इसी तरह के औज़ार दूसरे स्थानों में भी मिले हैं ।

नीतिक सगठन आता था। आगे चलकर इन तीनों चीजों का ज्ञान जब मनुष्यों को हुआ, तब सभ्यता और उन्नति में बड़ी शीघ्रता आ गयी। विद्वानों का अनुमान है कि पत्थर का युग क़रीब पचास हजार वर्ष तक चलता रहा।-

सबसे पहली धातु जो मनुष्य को मिली वह शायद सोना थी, किन्तु उसने सबसे पहले तौवे का ही उपयोग करना सीखा। क़रीब आठ हजार वर्ष से तौवे का उपयोग होना शुरू हो गया था। स्विटजरलैंड, मसोपेटेमिया, मिस्र, हिन्दुस्तान और अमेरिका में तौवे के औजारों के अवशेष मिलते हैं। किन्तु इससे यह नतीजा न निकालना चाहिए कि पत्थर के युग के बाद ताम्रयुग का आगमन हुआ। वस्तुतः ताम्रयुग केवल काल्पनिक है, उसके होने का कोई प्रमाण नहीं है। पोलोनेशिया, फिनलैंड, उत्तरी रूस, मध्य अफ्रीका, दक्षिण भारत, आस्ट्रेलिया, जापान और उत्तरी अमेरिका में पत्थर के युग के बाद ही लोहे का प्रयोग आरम्भ हो गया। उन देशों में भी जहाँ तौवे का प्रचार माना जाता है, थोड़े ही मनुष्य शौकिया उसे काम में लाते थे। सर्वसाधारण पत्थर का ही प्रयोग करते थे। हथियारों के बनाने के लिए तौवे के मुकाबले में पत्थर ज्यादा मजबूत है। मनुष्य को कौसे का पता भी लग गया, किन्तु कौसा काफी मात्रा में मिलने के कारण और धातुओं को मिलाकर कौसा बनाने की विधि न जानने के कारण वह कौसे का उपयोग अधिक न कर सका। किन्तु जिनको कौसा काफी मात्रा में मिल सका वे लड़ाई में दूसरों से अच्छे रहे और शक्तिशाली बन बैठे। कोई छः हजार वर्ष से लोहे का भी उपयोग हो रहा है। उत्तरी रोडेशिया में अब से क़रीब छः हजार वर्ष की लोहे की चीजे मिली हैं। ढाई तीन हजार वर्ष की पुरानी लोहे की चीजे मिस्र और बेबीलोन में मिलती हैं। किन्तु ढले हुए लोहे की सबसे पुरानी चीज़ फिलिस्तीन में प्राप्त चाकू का फल है, जिसे लोग साढ़े तीन हजार वर्ष का मानते हैं। आस्ट्रिया (योरप)



आदि मानव की कला

यह स्पेन के अल्टामिरा नामक स्थान की गुफा में दीवार पर अंकित कम से कम सोलह हजार वर्ष पुराने चित्रों में से एक है।

मे क़रीब तीन हजार वर्ष हुए लोहे का उपयोग आरम्भ हो गया था। कहते हैं कि हिन्दुस्तान में लोहे का आरम्भ सिक्दर के समय से हुआ है।

लेखनकला का आरम्भ भी कोई सात या छः हजार वर्ष से हुआ है। पहले सुमेरिया, मिस्र और मेडिटरेनियन समुद्र के आस-पास लोग चित्रों अथवा रेखाओं द्वारा अपने विचार अंकित करते थे। किन्तु वे अक्षर न थे। अक्षरों का आरम्भ क़रीब पाँच हजार वर्ष हुए मिस्र में हुआ। वे चौबीस अक्षरों से काम लेते थे। वहाँ से अथवा क्रीट से उत्तरी अफ्रीका के निवासी फोनीशियन लोग उसे अपने व्यापार के साथ देश-देशान्तरों में ले गये। अक्षरों में सबसे पहले लिखे लेख सिनाई की शिला पर मिलते हैं।

इनको क़रीब साढ़े चार हजार वर्ष का पुराना विद्वान् लोग मानते हैं।

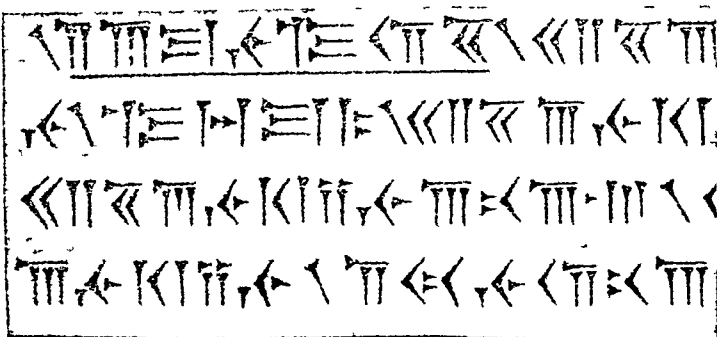

हज़ारों वर्ष पूर्व के अक्षर

ये अक्षर कील के आकार के हैं और बैबीलोनिया और फारस के प्राचीन लेखों में पाये गये हैं।

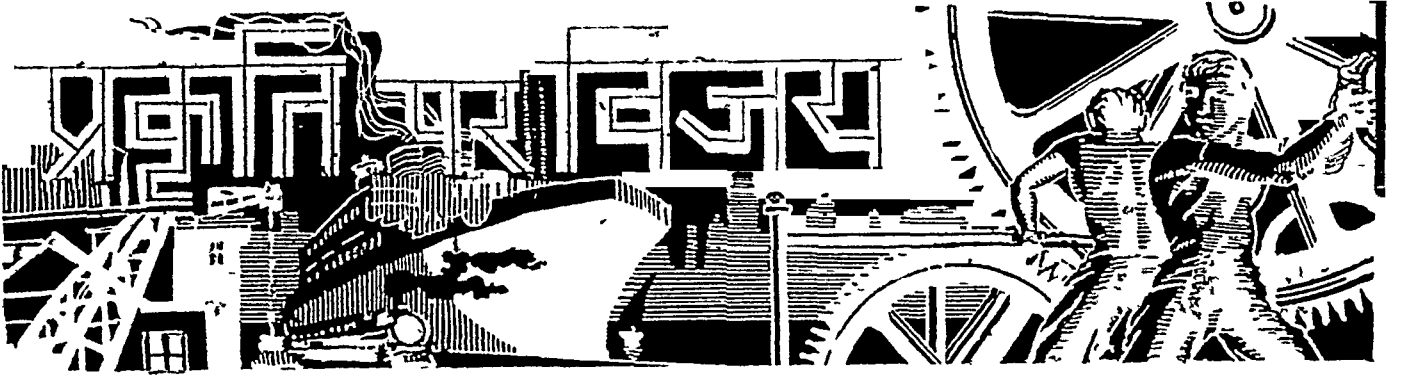

एक नई दुनिया का निर्माण

हमने ईश्वर और प्रकृति की बनाई हुई अद्भुत सृष्टि की अचरज-भरी कहानी पिछले स्तंभों में पढ़ी; किन्तु क्या उससे कम आश्चर्यजनक है स्वयं मनुष्य द्वारा रची गई उस दूसरी अनोखी सृष्टि की कहानी, जिसका निर्माण करके मनुष्य दूसरा विधाता बनने जा रहा है? पृथ्वी को अपने एक खेल का मैदान-सा बनाकर रेल, मोटर, जहाज़ आदि दौड़ाते हुए आज एक से दूसरे कोने तक यह उसे रौंद रहा है। मनुष्य ने पहले-पहल जिस दिन पत्थरों को तोड़कर उनसे औज़ार बनाना सीखा, उस दिन से हवाई जहाज़, रेडियो, और टेलीवीज़न के इस युग तक की प्रकृति पर विजय पाने तथा एक नई सृष्टि रच डालने की पूरी कहानी इस स्तंभ में क्रमशः आपके लिए फिर से शुरू से दोहराई जा रही है।

हम अपने को भोंति-भोंति की वस्तुओं से घिरा हुआ पाते हैं। पत्र लिखना हुआ तो मेज पर से फाउन्टेनपेन उठाया, पन्ने के पन्ने भर दिये। बगल से टेलीफोन लिया, सात समुन्द्र पार बैठे हुए मित्रों से बात कर ली। कमरे से बाहर निकले, दो मिनट भी इन्तज़ार नहीं करना पडा कि ट्राम आयी, और बात-बी-बात में आप आफिस पहुँच गये। बाहर जेठ की लू चल रही है, किन्तु आप आफिस में बैठे बिजली के पखे के नीचे टण्डी हवा का आनन्द ले रहे हैं। जिधर आँख उठाएँ, आपको हैरत में डाल देने-वाली चीज़ें नजर आएँगी। जरा-सा स्विच दबाया और लन्दन-पेरिस के गाने आपको सुनाई देने लगे। घर-बैठे सैकड़ों कोस दूर की घटनाएँ भी टेलीवीज़न की सहायता से अब आप देख सकते हैं।

क्या आपने कभी सोचा है कि जादू ऐसी काम कर दिखानेवाली ये वस्तुएँ कैसे बनी हैं? निस्सन्देह पेड़-पौधों की तरह प्रकृति में ये स्वयं तो उत्पन्न नहीं होती। तो आखिर उनका निर्माण मनुष्य ने कैसे कर डाला? बड़े-बड़े वायुयान, विशालकाय रेल व इंजन, इन सबको क्या मनुष्य ने किसी दैवी प्रेरणा से बना डाला या ये निरंतर अनेक पीढ़ियों तक इन समस्याओं के हल करने की उसकी कठोर लगन और साध का प्रसाद हैं।

आदिकाल में मनुष्य तत्कालीन जीवधारियों में सबसे

अधिक अरक्षित और असहाय था। खूँखार जानवरों से अपनी रक्षा करने के लिए उसके पास न तो मज़बूत पंजे, न सींग और न सुदृढ टोंगे ही थी कि उनकी सहायता से वह शत्रुओं का मुकाबला कर सकता। किन्तु शायद वह ही अकेला प्राणी था, जो सोचने की शक्ति रखता था। अपनी रक्षा के निमित्त प्रति क्षण उसे तरह-तरह के उपाय सोचने पड़ते थे। इस तरह पृथ्वी पर अपना अस्तित्व बनाये रखने के लिए मनुष्य को बरबस आविष्कारकर्ता बनना पड़ा। उसके शरीर पर बाल नहीं थे कि वह ठण्ड से बच सके, निदान यहाँ भी उसे मस्तिष्क से ही काम लेना पडा—उसने पत्तों को जोड़कर शरीर ढकने के लिए परिधान बनाया। आधुनिक पुतलीघरों तक पहुँचने के लिए नवीन मार्ग उसी दिन खुला। इस बल्कल-बस्त्र से आधुनिक पुतलीघरों तक पहुँचने में फिर मनुष्य को कुछ विशेष कठिनाई का सामना नहीं करना पडा—इस श्रु खला में आविष्कारों की कड़ियों एक के बाद दूसरी जुड़ती ही गई।

व्यर्थ के परिश्रम से बचने के लिए उसने सदा से ही नई-नई तरकीबें ढूँढी हैं। जंगल से ईंधन सिर पर लादकर लाने में उसे तकलीफ होती थी। उसने इस परेशानी से बचने के लिए सोचा-विचारा और तब चक्की के पाट-जैसे लकड़ी के टुकड़े काटकर उसने पहिये तैयार किये। और इस वेदंगी गाड़ी पर बोझा ढोने का काम वह लेने

लगा। पहियेदार गाड़ी के विकास का यहीं से प्रारंभ होता है। मनुष्य की आविष्कारक प्रवृत्तियों बराबर काम करती रहीं। भद्दे पहियेवाली गाड़ियों के युग से हजार-दो हजार वर्षों के भीतर ही मनुष्य लम्बी-लम्बी रेलगाड़ियों के इस आधुनिक युग तक आ पहुँचा। इस दिशा में अभी मनुष्य की प्रगति रुकी नहीं है। भविष्य में क्या निहित है, इस प्रश्न के उत्तर देने का किसमें सामर्थ्य है ?

कन्दराओं और अंधेरी गुफाओं से बाहर निकलकर मनुष्य ने दूँह से घेरकर अपने लिए घास-फूस की भोपड़ी तैयार की। इस तरह जाड़े और धूप से उसने अपनी रक्षा की। फिर लाखों वर्ष तक इस भोपड़ी के सँवारने-सुधारने का काम जारी रहा और आज उसके लिए ताजमहल-जैसी सुंदर या न्यूयार्क की गगनचुम्बी अट्टालिकाओं-जैसी इमारतों का निर्माण करना बाये हाथ का खेल हो रहा है। इसी प्रकार साधारण डोंगी से आधुनिक जहाजों तक पहुँचने में मानव-समाज को एक लम्बी मजिल तै करनी पड़ी है। एक ओर आप बैलगाड़ी खड़ी कर दें और दूसरी ओर हवा से बातें करनेवाली मोटरगाड़ी। लाख प्रयत्न करने पर भी आप यह न जान सकेंगे कि मोटर बैलगाड़ी का ही परिष्कृत रूप है। और साधारण गुब्बारों से जैप्लिन तक पहुँचने की कहानी भी क्या कुछ कम आश्चर्यजनक है ?

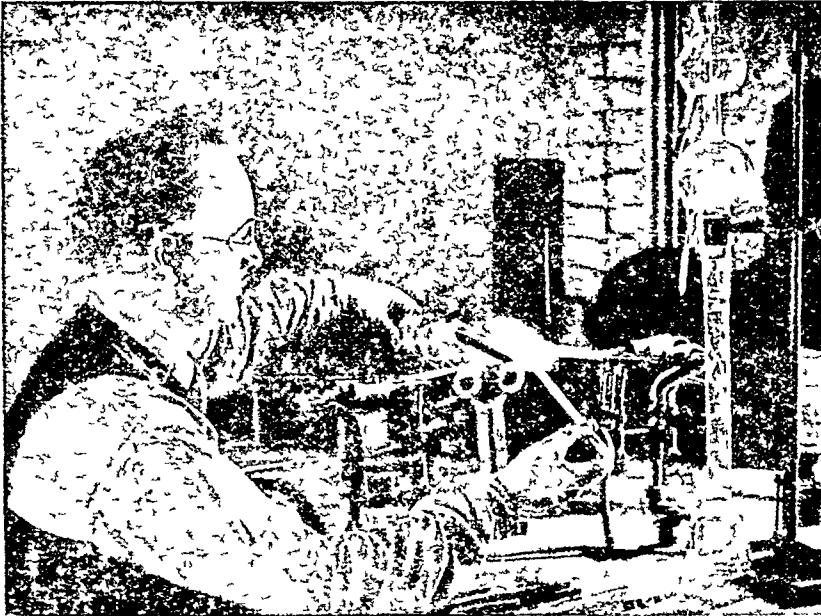

मानव ज्ञान के भविष्य का निर्माता—वैज्ञानिक

प्रयोगशालाओं में रात दिन यंत्रों द्वारा छान-बीन करनेवाले वैज्ञानिकों की लगन और तपस्या ही के फलस्वरूप आज हमें रेल, मोटरें और हवाई जहाज आदि मिले हैं।

इस प्रकार आविष्कारों के बल पर मनुष्य एक-एक इंच करके सम्यता की ज्योति की ओर बढ़ता गया—और उसके हमजोली जगल के अन्य जानवर और खासकर उसके निकटतम सबधी वदर बहुत दूर पीछे जहाँ-के-तहाँ रह गये।

निस्संदेह प्रकृति के रहस्य का पता लगाने का हमारे पुरुषों ने सराहनीय प्रयत्न किया था, किन्तु वे अधिक गहराई तक पहुँच न सके। क्योंकि उनके पास उपयुक्त साधन मौजूद न थे। अपनी इन्द्रियों द्वारा ही वे ब्राह्म ससार का ज्ञान प्राप्त कर सकते थे—किन्तु केवल इन्द्रियों ही मस्तिष्क को इस रास्ते पर दूर तक नहीं ले जा सकतीं। मनुष्य का दृष्टिक्षेत्र, उसकी सुनने की शक्ति और सूँघने की क्षमता अनेक जानवरों की अपेक्षा कहीं कम है। अतएव इन घटिया क्रिस्म के साधनों को लेकर प्रकृति की भूलभूलैया में मनुष्य एक भूले हुए पथिक की तरह लाखों वर्ष तक भटकता रहा। आँख उठाकर उसने आसमान की ओर देखा, तो मुश्किल से हजार-दो हजार तारे नज़र आये। उसने भी समझा, वस आकाशपिंडों की सख्या इतनी ही है। किंतु उस समय भी अरबों और खरबों की सख्या में आज ही की तरह आकाश में तारे टिमटिमाते थे। फिर जब वह अपने पैरों की ओर धरती पर नज़र डालता, तो शायद एकाध चींटियों उसे दिखाई दे जाती—

उसे स्वप्न में भी झयाल नहीं था कि उस मिट्टी में करोड़ों पिस्तु और लुद्र कीटाणु बिलबिलाते रहते हैं। रास्ता चलते समय उसके पैरों से जब ठोकर लगती, तो आज की भाँति उन दिनों भी ककड़ों में विद्युत् का संचार हो आता—किंतु इन सब बातों से अनजान, वह अपनी पुरानी चाल से मुद्दतों तक चलता रहा, वह तो इस झयाल में था कि आँख मूँदे हुए समाधि लगाकर ही वह प्रकृति के रहस्य का पता लगा सकेगा !

लेकिन इतिहास बताता है, इन जटिल गुत्थियों की दो-एक गॉठ भी खोलने के पहले, मनुष्य को हजारों सैकड़ों आविष्कार अपनी इन्द्रियों की परिमित शक्ति

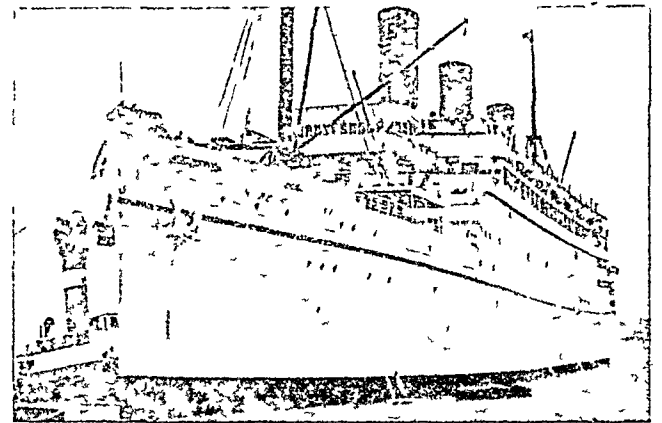
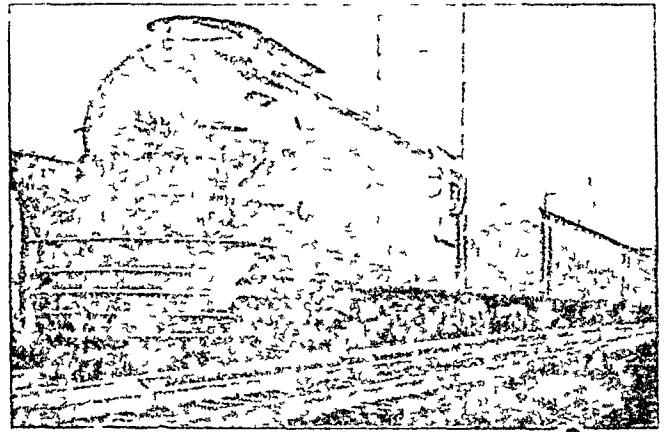
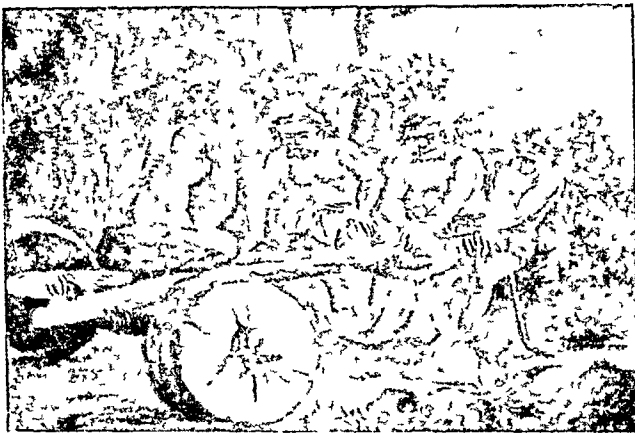
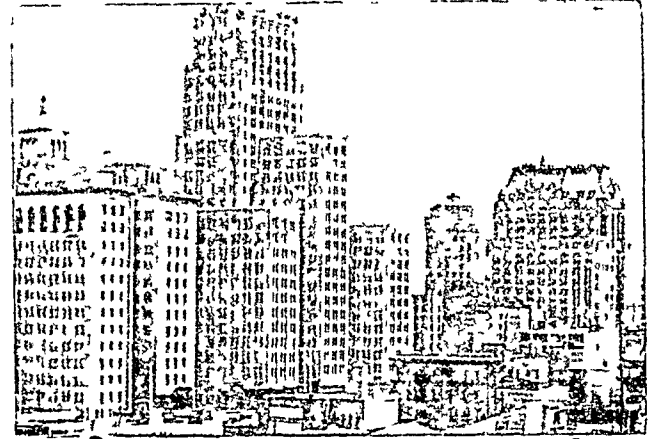
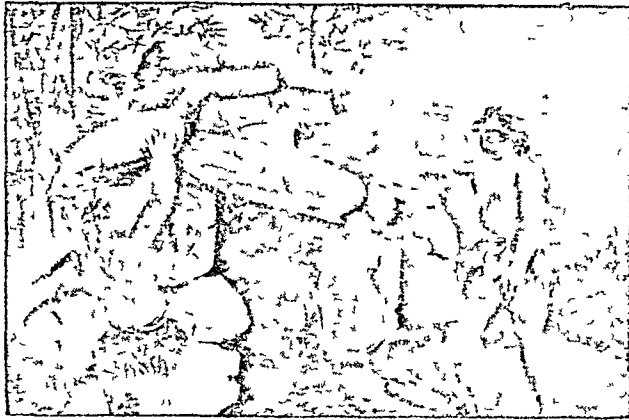
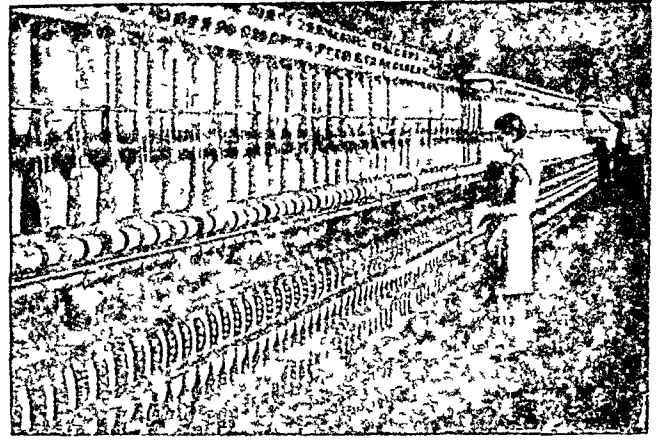

मनुष्य की आविष्कारक प्रवृत्ति का विकास

(ऊपर से नीचे) पहली पंक्ति में—आदि मानव का पहले-पहल पत्तों से शरीर ढकने का प्रयत्न, और आज का पुतलीघर; दूसरी पंक्ति से—आदिम कुटिया की रचना, और आज की गगनचुंबी अट्टालिकाएँ; तीसरी पंक्ति से—आदिम पहियोंवाली गाड़ी, और आज का रेल का इंजिन, चौथी पंक्ति में—आदिम डोगी की रचना और आज का जहाज़ ।

बढ़ाने के लिए करने पड़े—आजकल के यत्रयुग की नींव भी तभी पड़ी।

आँखों की शक्ति बढ़ाने के लिए उसने दूरदर्शक और सूक्ष्मदर्शक यंत्रों का निर्माण किया और तब अनन्त अन्तरिक्ष में प्रवेश करने में वह सफल हो सका। दूरदर्शक की सहायता से उन आलोक-रश्मियों का उसे पहली बार परिचय मिला, जो हजारों वर्ष पहले पृथ्वी तक पहुँचने के लिए खाना हो चुकी थी। जगत् की विशालता का मनुष्य को पहली बार सही पैमानों पर अन्दाज मिला। सूक्ष्मदर्शक की सहायता से सूक्ष्म दृष्टि भी उसने प्राप्त की—अदृश्य वस्तुओं को भी देखने में वह समर्थ हुआ। उसने इन सूक्ष्म पदार्थों का अध्ययन किया और इस तरह पदार्थ के मूल तत्त्वों तक पहुँचने के लिए वैज्ञानिक को रास्ता दिखाई पड़ा। अणु-परमाणुओं की समस्या वह हल कर सकेगा, इस आशा का उसके मन में संचार हुआ।

किंतु मनुष्य की जिज्ञासा बढ़ी ही बलवती है, वह नृत्त होनेवाली वस्तु नहीं है। मनुष्य अपने दृष्टिक्षेत्र को बढ़ाने का प्रयत्न करता ही गया और अब उसके लिए घर बैठे दूरदर्शन (टेलीविजन) भी लभ्य है। टेलीविजन के आविष्कार ने मनुष्य की इस चिरसंचित अभिलाषा को भी पूरा कर दिखाया।

कानों की शक्ति बढ़ाने के लिए भी उपयुक्त यंत्रों की रचना की गई। टेलीफोन ने तार के ज़रिये हजारों कोस की दूरी पर बैठे हुए व्यक्तियों से बात करने की शक्ति मनुष्य को प्रदान की। किंतु इस क्षेत्र में भी मनुष्य यहाँ रुका नहीं, वह निरन्तर आगे ही बढ़ता गया, और आज वह लाखों मील की दूरी पर बैठे मित्रों से 'रेडियो' द्वारा एकदम शून्य में बातचीत करने लग गया है।

ताप का अनुभव करने की शक्ति भी मानव शरीर में कुछ अधिक नहीं है—कभी-कभी तो ताप के ज्ञान में उसे धोखा भी हो जाता है। अतएव इस काम के लिए भी उसने आश्चर्यजनक यत्र बनाये। वैज्ञानिक अपने थर्मामीटर से मील भर की दूरी पर रक्खी हुई मोमबत्ती की गर्मा को भी नाप सकता है। यही नहीं, प्रयोगशालाओं में अनेक यत्र ऐसे भी मिलेंगे, जिनकी सहायता से वैज्ञानिक दिव्य दृष्टि प्राप्त कर आकाशीय नक्षत्रों के बारे में जानकारी हासिल करता है। अमुक नक्षत्रों में कौन से पदार्थ मौजूद हैं—वे वाष्प के रूप में वहाँ हैं या द्रव रूप में? उस नक्षत्र का वजन क्या है? उसका तापक्रम कितना है? इन सब प्रश्नों का उत्तर प्रयोगशाला में बैठा हुआ वैज्ञानिक

निक खोजता रहता है। यदि आपको उसकी बात में किसी प्रकार का सदेह है, तो आप खुशी से प्रयोगशाला में चले आइए और स्वयं अपनी आँखों से इन प्रयोगों का निरीक्षण कीजिए—एकदम सच्चाई का सौदा, एकदम खरा व्यवहार। अथ श्रद्धा, विश्वास—इन सब चीजों की दुहाई वैज्ञानिक नहीं देता।

प्रकृति का विश्लेषण कर उसके रहस्य को वैज्ञानिक ने भलीभाँति पहचाना, और इस तरह प्रकृति के ऊपर उसने अपना प्रभुत्व भी जमाया। समुद्र की उत्ताल तरंगों से वह अब भय नहीं खाता, वरन् विशालकाय जहाजों पर वह स्वच्छन्दतापूर्वक समुद्र के वक्षःस्थल के ऊपर तैरा करता है। दूरी भी अब उसे नहीं खलती। पहले जो मजिले महीनों में तै होती थी, उन्हें अब वह पाँच मिनट में तै कर लेता है। शीघ्रगामी मोटरों पर वह बिजली की भाँति तीव्र गति से एक स्थान से दूसरे स्थान को डोलता फिरता है। आकाश में भी पत्ती की भाँति वह निर्द्वन्द्व विचरने लगा है। घंटे में ४०० मील की गति तो उसने प्राप्त कर ही ली है, और वह आशा करता है कि शीघ्र ही ५०० मील प्रति घंटे की गति से आकाश में उड़ेगा। आश्चर्य नहीं, कुछ ही दिनों में जलमान हम बम्बई में करे और दोपहर का भोजन लन्दन में। समूची पृथ्वी सिकुड़कर मानो वैज्ञानिक के लिए एक छोटा-सा प्रदेश बन गया है। पन-डुबियों में बैठकर वैज्ञानिक समुद्र के गर्भ में भी प्रवेश करता है। इस तरह रत्नाकर की तह में भी वह पैठ रहा है।

प्रकृति की किसी रुकावट के सामने वह हार मानने को तैयार नहीं है। अनेक मोर्चे उसने फतह कर लिये हैं और जो बाड़ी हैं उन पर भी वह विजय प्राप्त कर लेगा, इसका उसे दृढ़ विश्वास है। हर प्रकार से वैज्ञानिक प्रकृति पर हावी हो रहा है—जो बाढ़ सहस्रों गाँवों को नष्ट-भ्रष्ट कर देती थी आज उसी का जल बाँध से घेरकर रेगिस्तानों के सींचने के काम आता है। जहाँ चारों ओर बालू-ही-बालू थी, वहाँ अब हरे-हरे धान के खेत लहलहाते नजर आते हैं। ऊँचे ऊँचे पहाड़ी भ्ररनों से पजाब, बम्बई, युक्तप्रान्त सब कहीं विद्युत्-शक्ति प्राप्त की जा रही है। सस्ती लागत पर इन भ्ररनों से प्राप्त की गई विद्युत्-धारा मोटे-मोटे तारों के ज़रिये पावरहाउस में पहुँचती है, और फिर वहाँ से शहर या गाँव के प्रत्येक घर में उसका वितरण होता है। रात को सड़के, गली और मकान का अधकार यह दूर करती है, आधुनिक चूल्हों पर वह खाना भी पकाती है। नगर के निवासियों को टेलीफोन और तार के ज़रिये एक घनिष्ठ सूत्र

में वह बाँधती भी है। कारखानों में आपकी मशीनों का परिचालन करती, आपके लिए आटा पीसती, खेत सींचती तथा अन्य सभी छोटे-मोटे काम करती है। इस नई शक्ति ने पहाड़ी प्रान्तों को, जो अब तक कारोबार की दृष्टि से पिछड़े हुए थे, एक अद्भुत महत्त्व प्रदान कर दिया है। लोहे के कारखानों में भट्टियों को प्रज्वलित रखने के लिए कोयले के बजाय विद्युत् का प्रयोग हो रहा है—विद्युत् शक्ति की सहायता से चूना, सोडा तथा अमोनिया-जैसी काम की चीज़ें हवा से पैदा की जा रही हैं।

अपने बाहुबल बढ़ाने के उद्देश्य से मनुष्य ने सैकड़ों प्रकार की मशीनें ईजाद की हैं, जिनकी मदद से वह तरह-तरह की वस्तुएँ तैयार करता है। प्राचीन युग में लाखों की संख्या में लोग चींटियों की तरह जुटकर किसी भारी काम को पूरा कर पाते थे। कहा जाता है, मिस्र के स्तूपों के निर्माण में एक लाख से अधिक मजदूरों की आवश्यकता पड़ी थी; किंतु वैज्ञानिक युग की इस बीसवीं शताब्दी में अस्सी-अस्सी तल्ले की गगनचुम्बी इमारतें मशीनों की सहायता से थोड़े-से व्यक्ति बात-की-बात में तैयार कर लेते हैं। मशीनों की बदौलत अकेला व्यक्ति हजारों आदमियों से ज्यादा काम कर लेता है।

आज दिन हमारे पास पाँचही नहीं, बरन् सैकड़ों इन्द्रियों हैं—और उनकी सहायता से मनुष्य प्रति दिन चमत्कारपूर्ण कृतियों उत्पन्न कर रहा है। मशीनों के बल पर वह पर्वतों और नदियों की परवा नहीं करता। पर्वत-श्रेणी के उस पार जाना है तो वैज्ञानिक २॥ दिन का रास्ता ६ दिन में नहीं चलेगा, वह सीधे पहाड़ को छेदकर अपने लिए इस पार से उस पार तक सुरंग बनाएगा। नदी के उस पार जाना है, तो वह ऊँचे-ऊँचे मीलों लम्बे पुल बना डालेगा, जिन्हें देखकर स्वयं विश्वकर्मा भी लजित हो जायें, या नदी के नीचे सुरंग खोदकर वह अपने लिए रास्ता बनाएगा। लंदन की सड़कों पर उसने बेहद भीड़ देखी, फौरन् ज़मीन के नीचे सुरंगें बनाई गईं, और उनमें विशालकाय लोहे की ट्यूबों के जाल बिछा दिये गये। रात-

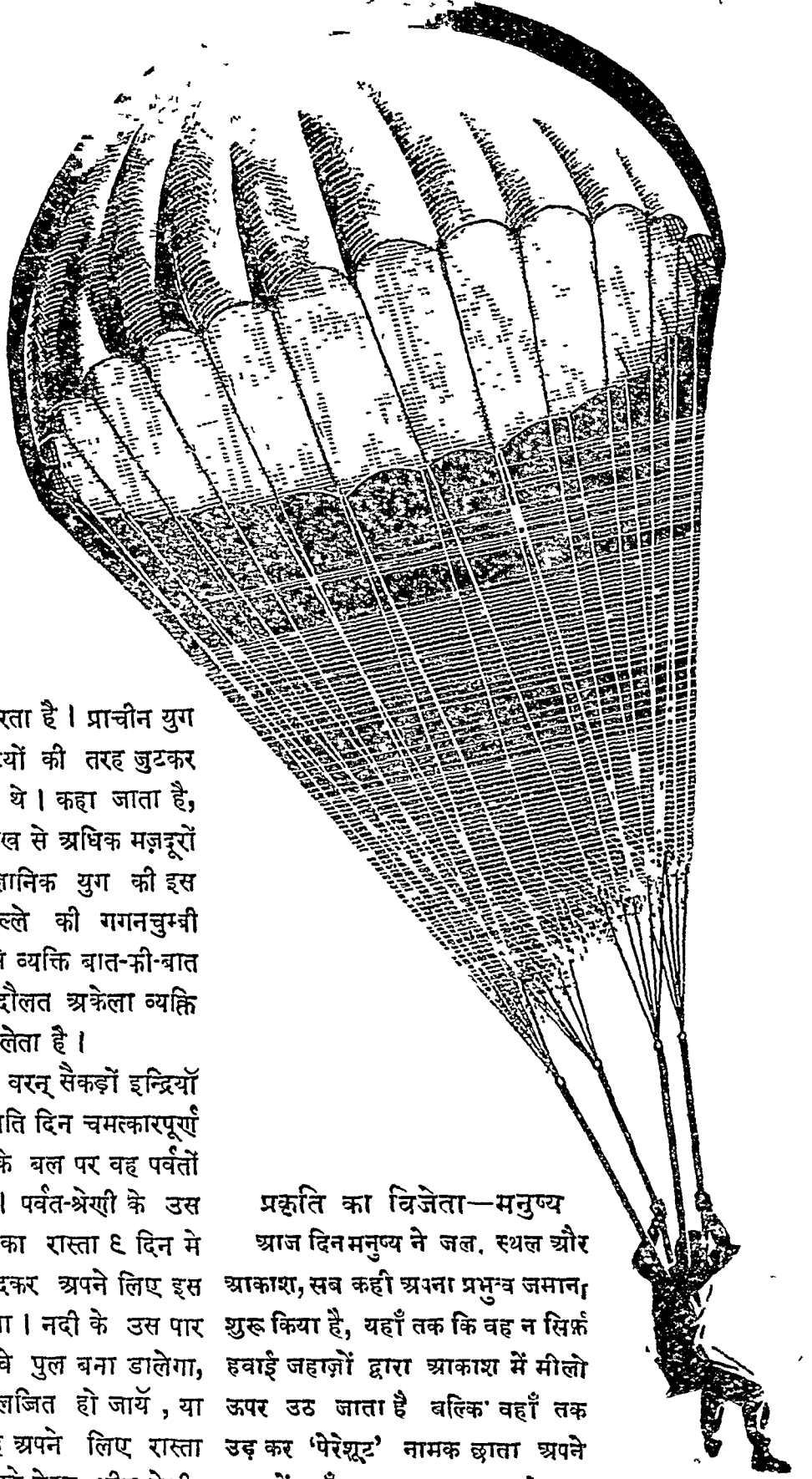

प्रकृति का विजेता—मनुष्य
आज दिन मनुष्य ने जल, स्थल और आकाश, सब कहीं अपना प्रभुत्व जमाना शुरू किया है, यहाँ तक कि वह न सिर्फ हवाई जहाज़ों द्वारा आकाश में मीलों ऊपर उठ जाता है बल्कि वहाँ तक उड़कर 'पेरेशूट' नामक छाता अपने बदन में बाँधकर शून्य आकाश में कूद पड़ता है और धीरे-धीरे धरती पर आ जाता है। ऊपर इसी का चित्र दिया गया है।

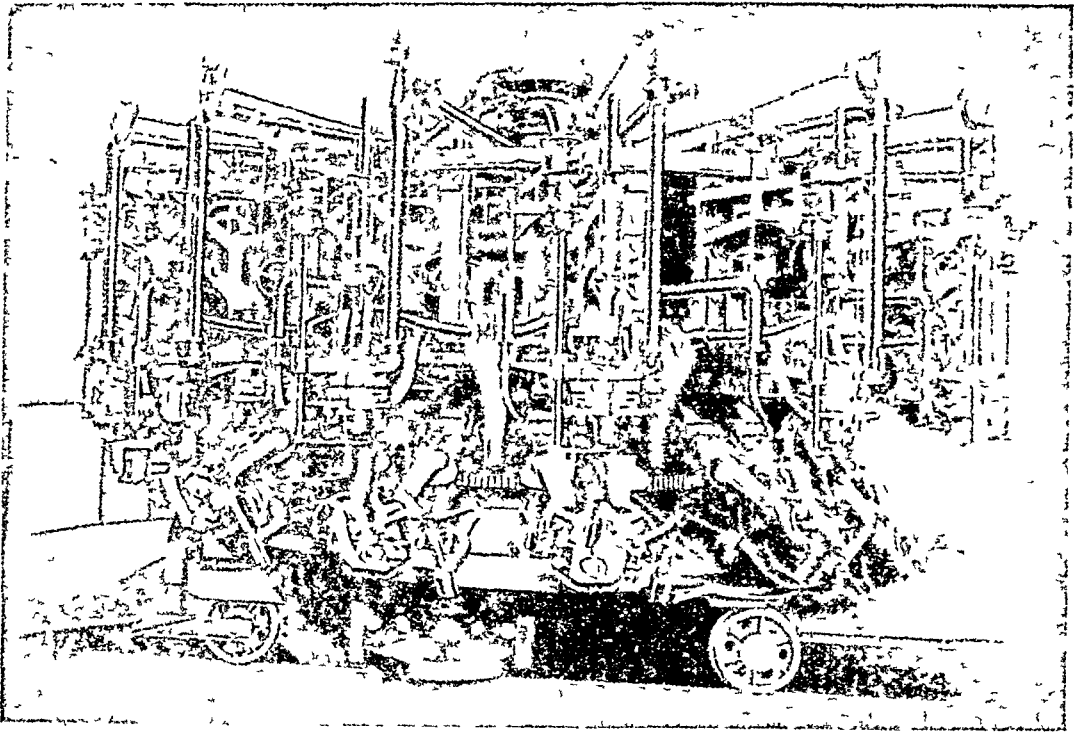

आज के मनुष्य की जादू की लकड़ी—मशीन

जिसे घुमाते ही अब उसके काम आप ही आप होने लगते हैं। ऊपर एक ऐसी ही शैतान की आँत-जैसी पेचीदा मशीन का चित्र है। इसमें १० हज़ार से अधिक पुर्जे हैं। यह शीशे की बोतलें बनाने का काम करती है और इतनी बुद्धिमानी, सावधानी और कोमलता के साथ इस काम को करती है कि कागज की तरह पतले शीशे से भी इससे खरोच तक नहीं लग पाता। फिर भी इसमें इतनी शक्ति है कि ५० हाथियों को यह उनकी पूँछ पकड़कर एक साथ ही घुमा सकती है! इससे ११५ बोतल प्रति मिनट तैयार होती हैं!

मनुष्य की नई शक्ति— विद्युत्

जिसको पाकर अब छोटे से बड़े तक सभी काम वह केवल ज़रा-सा स्विच या बटन दबाकर ही करा लेता है। विजली आज दिन मनुष्य की सभ्यता की नींव हो रही है। प्रकाश, तार, टेलीफोन, कल कारखाने, रेडियो आदि सभी कुछ मनुष्य को विजली की देन है।

[फोटो 'फोर्ड मोटर कंपनी आफ इण्डिया' की कृपा से प्राप्त।]

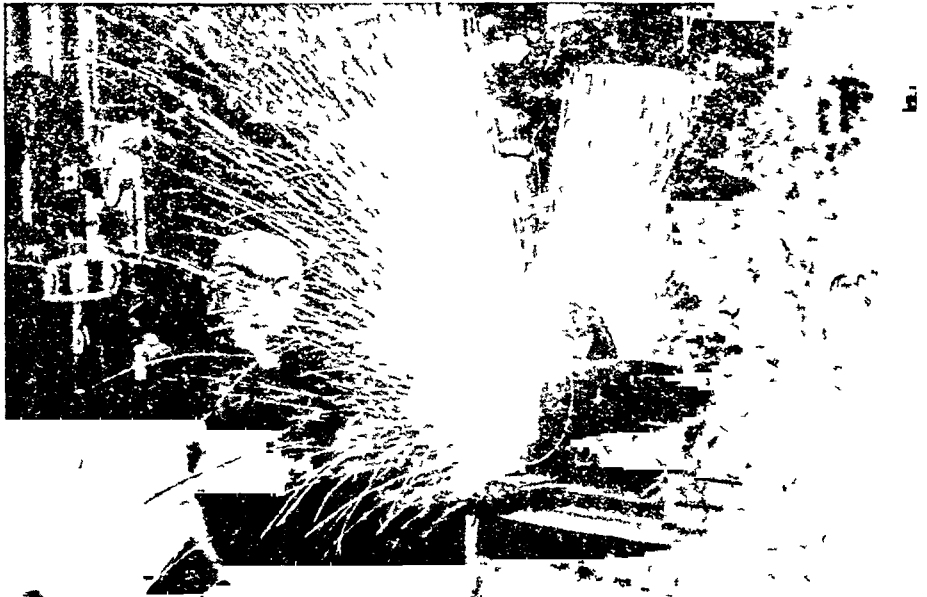

दिन अब वहाँ शहर के कोलाहल से परेरेलेदौड़ा करती हैं ।

विज्ञान के महारथियो ने तो अब कृत्रिम रेशम, कृत्रिम रबड़, इत्र, सेन्ट आदि भी बनाना आरभ कर दिया है । ये वस्तुएँ नकली होने पर भी असली चीजों से किसी भी तरह घटिया नहीं उतरती । नकली रेशम इतने बढ़िया किस्म का आपको मिल सकता है कि डेढ सेर धागे से समूची पृथ्वी को आप एक बार घेर सकते हैं ।

पिछले सौ वर्षों में अनेक काम मशीनों द्वारा सपादित होने लग गये हैं । और ये मशीनें न तो कभी गलती करती हैं, न थकती ही हैं । कोई कह नहीं सकता कि इनकी बदौलत वैज्ञानिक निकट भविष्य में क्या न कर दिखाएगा । ५० वर्ष पूर्व जब एक्स-रे का पहली बार पता चला था, किसी के मस्तिष्क में यह खयाल भी न आया था कि एक दिन इन किरणों का प्रयोग हमारे अस्पतालों में भी होगा ।

लेकिन आज छोटे-बड़े सभी अस्पतालों में एक्स-रे फोटोग्राफी का सामान आपको मिलेगा—फेफड़े में कोई खराबी तो नहीं है, या शरीर के भीतर कहीं हड्डी तो नहीं टूट गई है ? इनका पता आप एक्स-रे से लिये गये फोटोग्राफ से फौरन् लगा सकते हैं । चर्मरोगों की चिकित्सा में भी एक्स-रे का प्रयोग प्रचुरता से होता है । जब डायनमो के सिद्धांत पर विद्युत्धारा उत्पन्न करने की प्रणाली का सर्वप्रथम आविष्कार प्रो० फ़ैरेडे ने किया, तो एक सम्भ्रान्त कुल की महिला ने फ़ैरेडे से प्रश्न किया—‘आखिर तुम्हारे इस नवीन आविष्कार से समाज को क्या लाभ है ?’ फ़ैरेडे ने मुस्कराते हुए उत्तर दिया—‘श्रीमती जी, क्या आप बता सकती हैं कि आपकी गोद का यह बच्चा बड़ा होने पर क्या कर दिखाएगा ?’ आज फ़ैरेडे के उक्त आविष्कार के सौ वर्ष के भीतर ही डायनिमो द्वारा उत्पन्न की हुई विजली सबको या

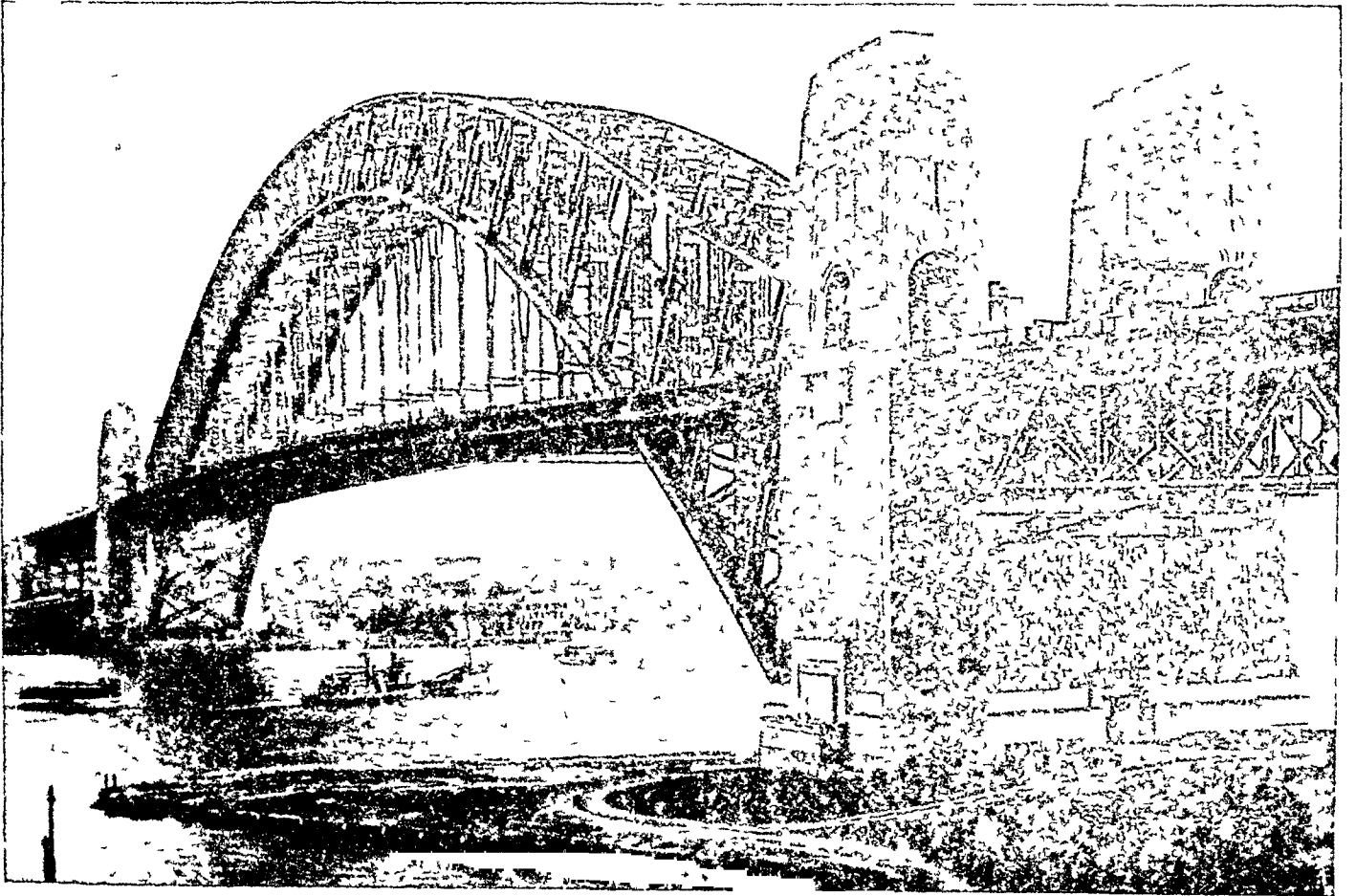

विश्वकर्मा को भी लज्जित करनेवाली मनुष्य की भीमकाय कृतियों का एक नमूना—सिडनी वन्दरगाह का पुल जो दुनिया का सबसे लंबा तो नहीं, किन्तु एक मेहराबवाले पुलों में सबसे विशाल और भारी है । इसकी बीच की मेहराब १६५० फीट लंबी और पानी से १७० फीट ऊँची है । बड़े-बड़े जहाज आसानी से इसके नीचे से निकल जाते हैं । इस पुल में कुल १४ लाख मन लोहा लगा है । लंबाई में सबसे लंबा पुल सेन फ्रांसिस्को का ‘गोल्डन गिज’ है, जो १२ मील लंबा है ।

कारखानों में और आपके घरों में इस्तेमाल की जा रही हैं। विजली की रेलगड़ियों सवारी और माल ढो रही हैं। विजली द्वारा परिचालित क्रेन अपने जवड़ो में बड़े-बड़े इजिनों को तिनके की भोंति एक स्थान से दूसरे स्थान पर उठाकर रख देते हैं। न तो कहीं धुआँ है न कौयले की राख। सूर्य को भी मात करनेवाली सर्चलाइट विजली ही की बदौलत हमें प्राप्त हुई है। टेलीफोन और वायरलेस भी विद्युत्शक्ति ही द्वारा संचालित होते हैं।

पेड़-पौधों की दुनिया में भी विज्ञान ने कमाल कर दिखाया है। कृषि-विज्ञान के आचार्य सर्वथा नवीन प्रकार की वनस्पतियों उत्पन्न कर रहे हैं। इन नये फूलों के रंग और आकार-प्रकार पहले के फूलों से कहीं बढ़-चढ़कर हैं। नये फूल पत्तों के उत्पादन के साथ-ही-साथ वैज्ञानिक इस बात का भी प्रयत्न कर रहा है कि ठण्डे देश के पौधे गर्म देशों में और गर्म देश के पौधे ठण्डे देशों में उगाये जा सकें। सोवियट रूस इस क्षेत्र में सबसे आगे बढ़ा हुआ है। उत्तरी रूस के बर्फ़ीले प्रांतों में नये उपनिवेश बसाए जा रहे हैं, वैज्ञानिक रीति से वहाँ फल और तरकारियों की कृषि एक भारी पैमाने पर की जा रही है। कल जहाँ वीरान था, आज वहाँ नगर बस गये हैं, चारों ओर चहल-पहल है। जर्मनी में तो शाकभाजी, बिना मिट्टी और धूप के, प्रयोगशाला के भीतर ही रासायनिक द्रव्यों की सहायता से उत्पन्न की जाने लगी है। आश्चर्य नहीं, इस रीति से लोग फ़ैक्टरियों के भीतर ही निकट भविष्य में टोपी और छतरी की तरह शाकभाजी भी पैदा करने लगे। और तब किसी भी फल या शाकभाजी को पैदा करने के लिए विशेष ऋतु की हमें प्रतीक्षा नहीं करनी पड़ेगी। आधुनिक बाग-बानी और कृषि-प्रणाली में एक ज़बरदस्त क्रांति उत्पन्न हो जायगी।

आधुनिक चिकित्सा-शास्त्र पर भी विज्ञान की गहरी छाप लग चुकी है। 'सर्जरी' को ही लीजिए। क्लोरोफार्म-जैसी औषधियों की सहायता से डाक्टर आश्चर्यजनक करतब कर दिखाते हैं। साधारण फोड़े की चीरफाड़ की बात जाने दीजिए, वह तो डाक्टरों के बाएँ हाथ का खेल है। अब तो सर्जरी का उपयोग आपके शरीर की काट-छाँट के लिए भी होने लगा है। सर्जरी की बदौलत योरप की कितनी ही कुरूप स्त्रियों आज सौंदर्य प्रतियोगिताओं में भाग ले रही हैं। जिनकी नाक चिपटी थी उन्होंने शरीर के अन्य अंगों से चमड़ा कटवाकर उसे सुडौल करा लिया। किसी ने अपने अघर ठीक कराये। घंटों आपरेशन

होता रहे, किंतु रोगी को कोई कष्ट नहीं। इस प्रकार शल्य-चिकित्सा विज्ञान एक नवीन युग में पदार्पण कर रहा है—मनुष्य दूमरा सृष्टिकर्ता बनने जा रहा है। प्रयोगशाला में बैठा हुआ डाक्टर मानव-शरीर के किसी भी इतरात्र पुर्जे को बदलकर उसकी जगह नया और स्वस्थ पुर्जा लगा सकने का स्वप्न देख रहा है। अभी हाल में अमेरिका के एक डाक्टर ने एक मरते हुए व्यक्ति की आँख मृत्यु के कुछ मिनट पहले निकालकर एक अंधे पादरी की आँखों में लगा दी है। अंधा पादरी अब बखूबी देखने लग गया है। पेरिस के एक डाक्टर ने कृत्रिम हृदय बनाने का भी प्रयत्न किया है। इसकी मदद से उसने एक मुर्गा के शरीर से निकाले हुए गुर्दे और जिगर को लगभग तीन सप्ताह तक जीवित बनाये रक्खा था। इस प्रकार मृत्यु पर भी विजय प्राप्त करने का निरंतर उद्योग हो रहा है।

किंतु जितने भी आविष्कार आज आप देखते हैं उनका निर्माण वैज्ञानिक ने अचानक एक दिन में नहीं कर डाला है वरन् प्रत्येक आविष्कार के पीछे एक लंबी और परिश्रम से भरी कहानी है। हर एक नई खोज में उच्च त्याग और लगन निहित है। एक महान् तपस्या—एक अटूट साधना की इसमें आवश्यकता होती है। इस वैज्ञानिक सृष्टि के निर्माण का श्रेय सहस्रों छोटे-बड़े वैज्ञानिकों को है, जिनमें से प्रत्येक ने अपने हिस्से की दो दो चार-चार इँटे रक्खी हैं, प्रत्येक ने अपने हिस्से का त्याग किया है। किसी ने रेडियम के प्रयोग में अपना हाथ गला डाला, तो कोई सूक्ष्मदर्शक के सग उलझकर अंधा बन बैठा।

इस तरह हम देखते हैं कि मनुष्य ने आविष्कारों के पथ में एक लंबी मजिल पार कर ली है, और अब वह ब्रह्मा से होड़ लगाकर अपने लिए एक नवीन ससार का निर्माण करने में दत्तचित्त है। कदाचित् लाखों वर्ष तक वह अज्ञान के गहरे खड्ड में पड़ा-पड़ा प्रकृति पर क्रावू पाने की कोशिश करता रहा, और अब इतने दिनों उपरान्त वह प्रकृति के रहस्योद्घाटन में सफल हो सका है। विज्ञानरूपी अलाउद्दीन का चिराग उसे मिल गया है—और इससे भरपूर फायदा उठाने का वह प्रयत्न कर रहा है।

पलक मारते-मारते मनुष्य चीटी से हाथी बन गया। विज्ञान की बदौलत उसने ससार की कायापलट कर दी है। तरह-तरह के आविष्कारों द्वारा चारों ओर उसने चकाचौंध पैदा कर दी है। उसके हाथों में शक्ति के अल्लुख्य भण्डार की कुंजी आ गई है।

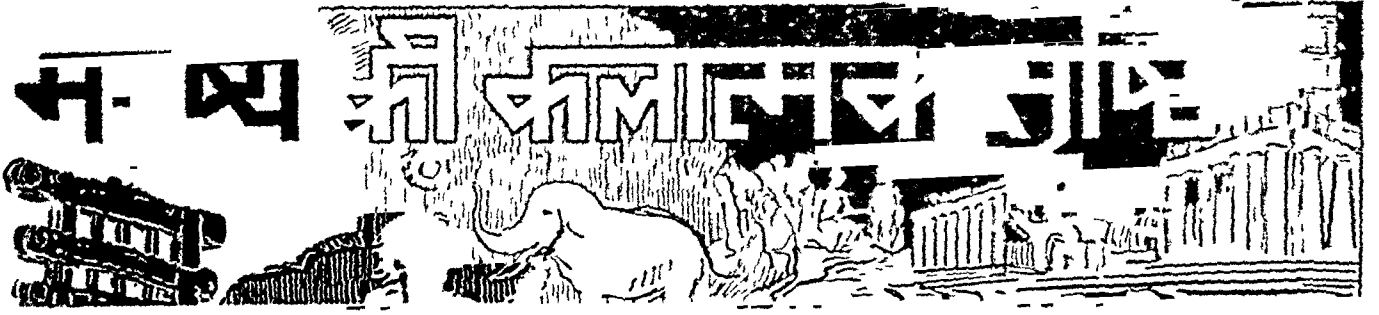

कला का आरंभ

मनुष्य की जिस नवीन सृष्टि का हमने विछले स्तंभों में उल्लेख किया है, उसका उद्देश्य केवल उसकी भौतिक आवश्यकताओं की पूर्ति ही रहा है। किन्तु इसके अतिरिक्त हम मनुष्य को एक और अद्भुत सृष्टि के निर्माता के रूप में भी देखते हैं, जो उसकी आध्यात्मिक भूख का परिणाम है, जिसकी तृप्ति के लिए वह अपने इतिहास के प्रभातकाल ही से वेचैन रहा है। उसकी यह पिपासा उसके बनाये हुए चित्रों, मूर्तियों, कारीगरी की वस्तुओं, इमारतों, गीतों तथा नृत्य के हावभावों के रूप में प्रति युग में प्रकाशित होती रही है। इस स्तंभ में मनुष्य की जीवनी के इसी विशेष अध्याय की कहानी है।

जब हम अपने चारों ओर देखते हैं, तो हमें निःसशय रूप से दो प्रकार की वस्तुएँ दिखाई पड़ती हैं— एक तो ईश्वर की बनाई हुई, अर्थात् प्राकृतिक; दूसरी मनुष्य की बनाई हुई या कृत्रिम। सूर्य, चंद्र आदि आकाश के कौतुक; ऊँचा सिर उठाये विशाल पर्वतमालाएँ; तरगाकुल महासागर, और छोर-हीन मरुप्रदेश; जाति-जाति के पशु-पक्षी और मनुष्यों के विभिन्न रंग-रूप और बोलियाँ; फूलों का सौंदर्य, झटलाती और बल खाती हुई नदियों का शोभापन—संक्षेप में, जो भी वस्तु प्रकृति में हमें दिखाई पड़ती है, वे सब उस ईश्वर की महिमा का गुण गान और उसकी कारीगरी का प्रदर्शन करती हैं। इसके विपरीत, घराटे के शब्द के साथ मानो आकाश की छाती को चीरते हुए वायुयान, पहाड़ों को छेदकर लौधती हुई रेल-गाड़ियों, महासागर की अनन्त जल-राशि पर तैरते हुए जहाज़, रेगिस्तानों को भी दरा-भरा बना देनेवाली नहरें और बाँध, गगनचुम्बी अट्टालिकाओं से युक्त संसार के बड़े-बड़े नगर, तथा इसी प्रकार की अन्य हजारों वस्तुएँ, जिनकी कि बर्दाश्त मानव-जीवन को आज का रूप मिला है, मनुष्य की युग-युग-व्यापी सृजन-शक्ति के कौशल का परिचय दे रही हैं। वास्तव में, आज के हमारे निरत्य उपयोग की सामान्य-जीवनी प्रतीत होनेवाली वस्तुओं की भी आज का प्राविष्कार करते तथा उन्हें आज के रूप में पूर्ण रूप तक पहुँचाने में मनुष्य को नदियों तक बंधों तथा दरवाज़े बनानी पड़ी है। उदाहरण के लिए, वर्तमान स्नान या स्नान-होने

की कला का उद्भव इतिहास के प्रभातकाल से भी बहुत पहले के युग में हो चुका था, और सच पूछिए तो हम में से कोई भी नहीं जानता कि कब और कहाँ हमारे पूर्वजों ने कुम्हार के चाक, या हाथ के बरधे के प्राथमिक मोटे रूप का आविष्कार किया। इसी प्रकार, खनिज कच्ची धातुओं से शुद्ध धातु निकालने, लकड़ी से भिन्न-भिन्न वस्तुएँ बनाने, और ऐसे अन्य सभी छोटे-बड़े कारीगरी के कामों की आरंभिक प्रक्रियाओं के श्रीगणेश की कहानी, जिसके कि वारे में आज-कल के इस सभ्यता के युग में ज्ञान-भर के लिए भी कोई सोचने-विचारने का कष्ट न करेगा, प्रागैतिहासिक युग की भूली हुई शताब्दियों के धुंधले कुहरे में विलुप्त हो गई है।

ऊपर जो-जो वस्तुएँ हमने गिनाई हैं, उनसे तुम्हें ज्ञात होगा कि मानव द्वारा बनाई हुई अधिकांश वस्तुएँ उसके उपयोग की ही वस्तुएँ हैं, जो प्रकृतिजन्य आवदाओं से रक्षा कर पृथ्वी पर उसके जीवन को अधिक सुगम बनाती हैं। किन्तु इन उपयोग की वस्तुओं के अतिरिक्त मनुष्य की बनाई हुई कला और भी वस्तुएँ हैं—जैसे मजाबट की चीज़ें, चित्र और मूर्तियाँ आदि, जिनका उसकी शारीरिक आवश्यकताओं की पूर्ति से कोई संबंध नहीं है। फिर भी जो एक प्रकार से उनके आध्यात्मिक बख्शाण के लिए उतनी ही अनिवार्य रूप से आवश्यक हैं, जितना कि उनके स्नान के लिए भोजन, पहनने के लिए वस्त्र और रहने के लिए मकान। इन्हीं वस्तुओं, अर्थात् चित्रकला, शिल्प, स्थापत्य, आदि के

क्षेत्रों में मनुष्य की रचनात्मक कृतियों—का विवेचन इस और आगे के प्रकरणों में हम करेंगे।

जिस प्रकार कि यह ठीक-ठीक कहना असंभव है कि कब पहले-पहल मनुष्य ने कुम्हार के चाक, या हाथ के करघे का आविष्कार किया, उसी तरह किसी दूर के युग में इसकी भी ठीक-ठीक शताब्दी या तिथि निश्चित करना असंभव-प्रायः है कि कब मनुष्य की ललित कलाओं का यथार्थ में आरम्भ हुआ। कोई भी निश्चित रूप से इस बात को नहीं बता सकता कि वह कौन-सी भावना थी जिसने हमारे आदिम पुरखों को उन दूर के युगों में अपने थोड़े-बहुत घरेलू औजारों पर नक्काशी करके उन्हें सजाने का प्रयत्न करने के लिए प्रेरित किया, न यही कोई बता सकता है कि पृथ्वी के किस विशेष भाग में मनुष्य-जाति की

कलाओं की सर्वप्रथम किरणें फूटीं। शनैः-शनैः एक-के बाद एक आनेवाली शताब्दियों और महाकल्पों के प्रवाह में मनुष्य की कलात्मक और रचनात्मक कृतियों के सबसे पूर्व के स्मारक सदा के लिए लुप्त हो गए और जो कुछ थोड़ा-बहुत बच पाया है, उसका भी बहुत-कुछ पता लगाना अभी बाकी है। यही कारण है कि हमारे लिए निश्चयात्मक रूप से यह निर्णय करना असंभव-सा ही है कि मनुष्य की आदिम कलात्मक प्रक्रियाओं का ठीक रूप क्या था या किस युग में इनका सर्वप्रथम आरंभ हुआ था; यद्यपि प्रागैतिहासिक युग की कला के जो टूटे-फूटे स्मारक हमें प्राप्त हुए हैं, उनसे स्पष्टतया हम थोड़ा-बहुत निष्कर्ष अवश्य निकाल सकते हैं और उनके आधार पर बहुत-कुछ कल्पना भी कर सकते हैं।

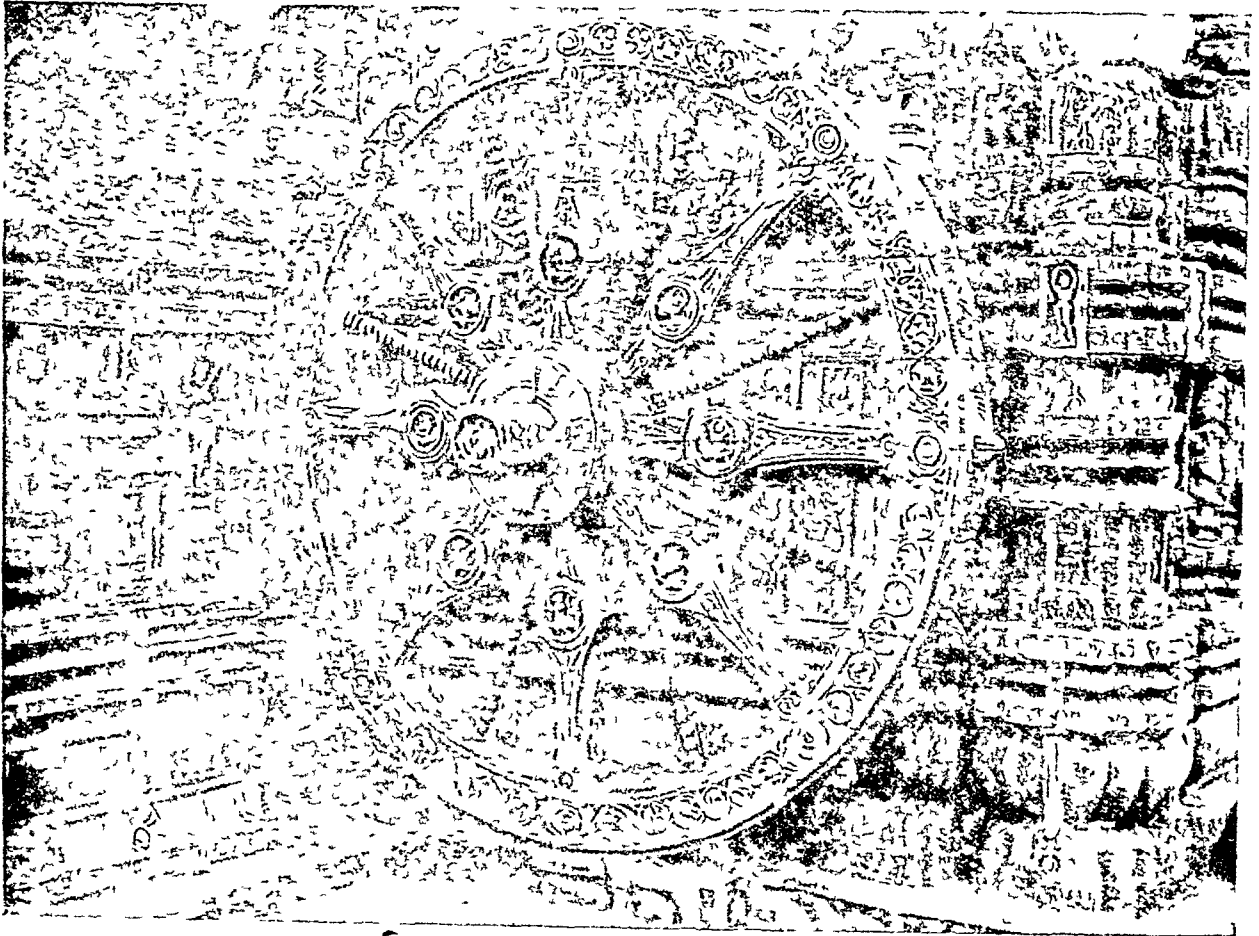

मनुष्य की सौन्दर्योपासना और कला की भूख का एक उत्कृष्ट उदाहरण

उडीसा के कोनाक नामक स्थान में कई शताब्दियों पूर्व के पाषाण में बने हुए सूर्य के रथ का एक चक्र, जो इस बात को पुकार-पुकार कर कह रहा है कि चिरकाल ही से भौतिक आवश्यकताओं की पूर्ति के साथ-साथ अपनी आध्यात्मिक भूख मिटाने के लिए भी मनुष्य सदैव प्रयत्नशील रहा है—और इसका एक मुख्य क्षेत्र कला का क्षेत्र है।

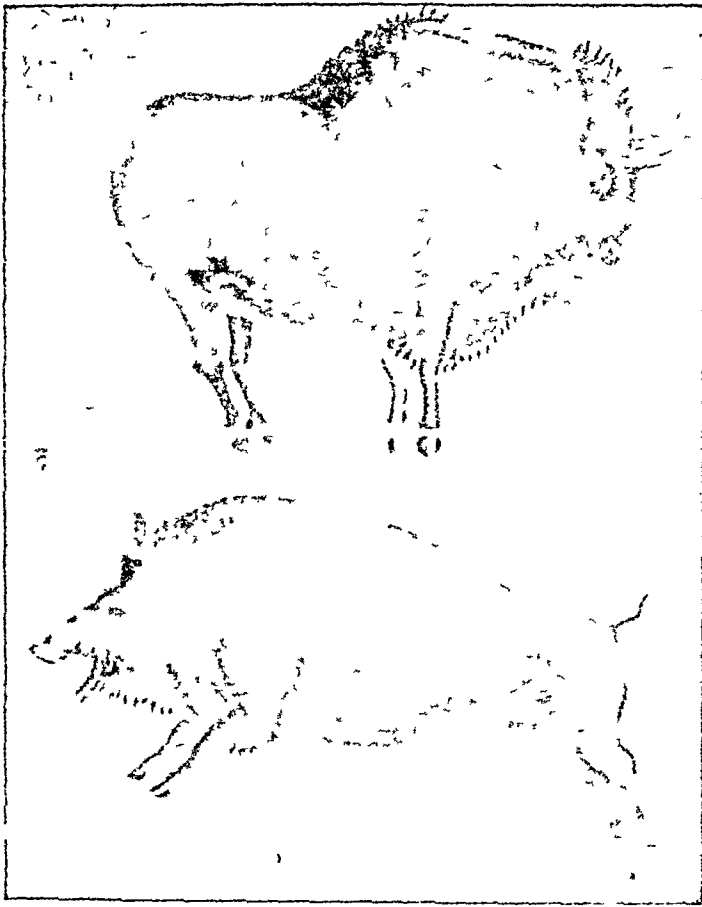

अल्टामीरा की गुफाओं के कुछ चित्र

जो सोलह से बीस हजार वर्ष तक पुराने माने जाते हैं। इनको मनुष्य ने तब बनाया था, जब कि वह प्रागैतिहासिक युग के धुंधले चिह्नों से प्रकट हो रहा था। किन्तु इस समय तक तो उसकी कला का काफी विकास हो चुका था। वास्तव में, मनुष्य में कला का आविर्भाव इससे भी कई हजार या संभवतः लाखों वर्ष पूर्व हुआ होगा। (दाहिने ओर के चित्र में) अल्टामीरा की गुफाओं में दीवारों पर तत्कालीन जानवरों के चित्र बनाते हुए आज से बीस हजार वर्ष पूर्व के मनुष्य का एक काल्पनिक चित्र जिससे यह अनुमान लगाया जा सकता है कि जहाँ तक इतिहास की पहुँच है उस युग में भी मनुष्य के मन में कला द्वारा सौन्दर्य की अभिव्यक्ति की भावना कितनी तीव्र थी। उन दिनों पृथ्वी के अधिकांश भागों में बर्फ-ही-बर्फ का साम्राज्य था, अतएव मनुष्य प्रायः गुफाओं ही में रहकर जीवन बिताते थे।



कला के लिए मनुष्य की स्वाभाविक चिर पिपासा के बारे में धुरधर विचारकों और दार्शनिकों द्वारा सदियों से बहुत-कुछ कहा जा चुका है। इस विषय की बहुत-सी बातों पर, चाहे वे कितनी ही उपयोगी या मनोरंजक क्यों न हों, यहाँ इस समय कुछ कहना व्यर्थ है। यहाँ तो इतना ही कहना पर्याप्त है कि जब से मनुष्य का इस पृथ्वी पर आविर्भाव हुआ, तब से ही उसकी आत्मा में मज़बूती से जड़ जमाये हुए सौन्दर्य-दर्शन की एक तीव्र भावना सदैव विद्यमान रही है, जिसे वह स्वनिर्मित ध्वनि, आकार और रंग के माध्यम द्वारा अभिव्यक्त करने का सतत प्रयत्न करता रहा है। यह सौन्दर्य-तत्त्व क्या है, इसकी कोई भी ठीक-ठीक शब्दों में परिभाषा नहीं दे सकता, यद्यपि हमसे अधिकारी किसी भी सुन्दर वस्तु को देखने पर अपनी आन्तरिक स्वाभाविक प्रेरणा ही से हृदय में उसका बोध या अनुभूति कर लेते हैं। जिस प्रकार कि हम अपनी बाह्य इन्द्रियों द्वारा देखते, सुनते, सूँघते, स्पर्श का अनुभव करते, और स्वाद ले सकते हैं, उसी तरह अपनी आत्मा की स्वाभाविक बोधवृत्ति द्वारा हम किसी सुरीले स्वर, सलोनी रूप-रेखा या रंगों के सुरम्य मेल की भी अनुभूति कर सकते हैं।

आदिम मनुष्य के मन में भी सौंदर्य की भावना के ये किनमिलाते अस्थिर स्वप्न अवश्य ही उठते रहे होंगे, और अपनी अपरिपक्व अवस्था के अध, अपूर्ण तथा नुटिपूर्ण निराले ढग से सौंदर्य की इन अस्पष्ट अस्थिर मानसिक मूर्तियों को स्पष्ट और स्थिर रूप देने की आकुल प्रेरणा भी उसमें अवश्य ही जागृत हुई होगी—ठीक उसी तरह जिम तरह कि आज हम एक अस्थिर किन्तु मनोरमक दृश्य विशेष का चित्र फोटो के कैमरे द्वारा उतार लेने का प्रयत्न करते हैं।

सौंदर्य की एक अस्पष्ट-सी चाह की वृत्ति तथा अपने आपको अभिव्यक्त करने की आकांक्षा की पूर्ति के लिए मनुष्य के आदिम संघर्ष और आज के उसके कला के उच्च जीवनादर्श के बीच विगत युगों और महा-कल्पों की एक लम्बी-चौड़ी खाई है, जिसको उसके युग-युगव्यापी सहस्रों प्रकार के प्रयोग और कठोर परिश्रम व तपस्या सेतु की तरह जोड़ रहे हैं।

आरम्भ में जो एक अस्पष्ट आन्तरिक पिपासा-मात्र थी, वही क्रमशः ध्वनि, आकार और वर्ण के लय, सतुलन और सामजस्य के माध्यम द्वारा अपने को अभिव्यक्त करने की एक अतृप्त आकांक्षा अजंता की गुफा का एक चित्र जो ढाई हजार वर्ष पुराना माना जाता है। या कभी न बुझनेवाली पिपासा के रूप में परिणत हो गई।

मनुष्य की आत्माभिव्यक्ति का सबसे आदिम रूप वस्तु के बाह्य रूप के आकार का प्रदर्शन है। प्रकृतिजन्य आपदाओं से बचने के लिए उसने अपने रहने को मकान बनाना सीखा, या अपने उपयोग के लिए कपड़ा बुनने अथवा अक्षरों का आविष्कार किया, या इसी तरह को नित्य उपयोग की हजारों दूसरी चीजों को बनाने की योग्यता प्राप्त की, इसके बहुत पहले ही वह रेखाओं से चित्र बनाने लग गया



भारत की प्राचीन चित्रकला का एक उत्कृष्ट नमूना

भारत की प्राचीन चित्रकला का एक उत्कृष्ट नमूना

भारत की प्राचीन चित्रकला का एक उत्कृष्ट नमूना

भारत की प्राचीन चित्रकला का एक उत्कृष्ट नमूना

भारत की प्राचीन चित्रकला का एक उत्कृष्ट नमूना

भारत की प्राचीन चित्रकला का एक उत्कृष्ट नमूना

भारत की प्राचीन चित्रकला का एक उत्कृष्ट नमूना

भारत की प्राचीन चित्रकला का एक उत्कृष्ट नमूना

भारत की प्राचीन चित्रकला का एक उत्कृष्ट नमूना

भारत की प्राचीन चित्रकला का एक उत्कृष्ट नमूना

था। इस बात की कल्पना करना कठिन है कि सबसे पहले उसने किस वस्तु का चित्र बनाने का प्रयत्न किया होगा, लेकिन इसमें तनिक भी संदेह नहीं कि वह कोई ऐसी ही वस्तु होगी, जिससे उसके बहुत प्रेम रहा होगा। निःसंदेह इस बात को समझने में उसे सैकड़ों वर्ष लग गये होंगे कि तालाबों या पोखरों के शांत स्थिर जल पर तथा प्राकृतिक चट्टानों आदि की चिकनी सतहों पर दिखाई पड़ने-

वाले स्वयं उसके और दूसरों के प्रतिबिम्ब न तो वानरों-जैसे उसके हाव-भावों की हँसी उड़ाते हुए भूत-प्रेत हैं, न स्वयं उसी की मानसिक भ्रांति के फलस्वरूप उत्पन्न छलनाएँ ही साथ ही यह कि ये अस्थिर प्रतिबिम्बित चित्र जल के अतिरिक्त अन्य किसी भी वस्तु पर उनकी छाया की आकृति के आस-पास रेखा खींचकर चिरस्थायी बनाये जा सकते हैं। उसके अपरिपक्व मस्तिष्क में धीरे-धीरे यह बात जमी होगी कि स्वयं अपने तथा अपने अन्य प्रिय व्यक्तियों के चित्र बनाने का सबसे सरल ढग यही है कि पहले सूर्य की रोशनी से पड़नेवाली अपनी या किसी की छाया की बाहरी रूप रेखा अंकित कर दी

जाय, और फिर उन रेखाओं से धिरे हुए भाग को किसी ठोस रूप देनवाले पदार्थ से भर दिया जाय, जिससे कि एक छायाचित्र-सा बन जाय और असली वस्तु का रूप-रंग स्थाई रूप से अंकित हो जाय।

यही मेरे विचार में चित्रकला के आरम्भ का सर्वप्रथम रूप रहा होगा और इसकी तुलना में “शारहसिंगा युग” के अथवा अल्तामीरा की गुफाओं या और स्थानों में पाये गये प्राचीन मनुष्यों के चित्रकला के नमूने निःसंदेह बहुत अधिक बाद के युग के हैं।



साहित्य क्या और कैसे ?

मनुष्य की सभ्यता और उन्नति का चरम विकास और उसका सबसे अद्भुत आविष्कार न तो रेल और हवाई जहाज ही हैं, न पेचीदा यंत्रों से भरे हुए उसके वे कल-कारखाने ही जिनका हाल आप ऊपर वर्णित स्तंभों में पढ़ चुके हैं। उसकी सबसे अद्भुत सृष्टि वास्तव में उसकी साहित्य-सृष्टि है। वह कौन-सा साधन है जिसकी बढौलत आपको आज से हजारों वर्ष पूर्व या हजारों मील दूर की बातों या घटनाओं का हाल आज घर बैठे मालूम हो जाता है ? इसी समय आप इस पुस्तक द्वारा मानव-जाति के अब तक के संचित ज्ञान की जो झलक पा रहे हैं, वह मनुष्य के भाषा और अक्षरों के अद्भुत आविष्कार ही का फल है। ज्यों-ज्यों हम अपनी पुस्तकों के पन्ने उलटते हैं, वर्तमान और भूतकाल के एक-से-एक बढकर गंभीर विचारों को मूर्त्तिमान होकर अपने साथ कदमों के मधुर लोक की सैर कराने के लिए हम तत्पर पाते हैं। यह विभाग इन्हीं सब साहित्यकारों और उनकी रचनाओं का चित्रपट है।

मैं अपने कमरे की खिड़की से एक दृश्य देख रहा हूँ ; अमीरों के प्रासाद और अट्टालिकाएँ, गरीबों की भोपड़ियाँ, मोटर, तॉगें, इक्के, विविध रंग की रेशमी साड़ियों पहने हुए महिलाएँ, चीथड़े लपेटे भीख माँगते हुए भिन्नक, इत्यादि।

इस दृश्य को देखकर मेरे मन में भाव जाग्रत हो रहे हैं, एक प्रतिक्रिया हो रही है। मैं विचार कर रहा हूँ अमीरों-गरीबों के आर्थिक असाम्य पर। गरीबों की दयनीय दशा देख मेरी आँखों में आँसू छलछलला आये हैं। अमीरों का ऐश्वर्य देख मैं क्रोध से दाँत पीस रहा हूँ। मैं इस जीवन के वैषम्य का दोषी भाग्य को न ठहराकर मानव की स्वार्थान्धता को ठहरा रहा हूँ।

मैं इस जगत् को दो प्रकार से देख रहा हूँ। एक प्रकार है, इन्द्रियों की अनुभूति द्वारा ; दूसरा, विचार द्वारा। यह दोनों ही प्रकार मुझे वस्तुस्थिति समझाने में सहायक हैं। अंतर केवल इतना ही है कि प्रथम प्रकार से मैं बाह्य पदार्थ-संसार को देख भर लेता हूँ, और दूसरे प्रकार से मैं बाह्य पदार्थ-संसार पर मस्तिष्क का प्रयोग करके समाज के हिताहित को देखता—समझता हूँ।

मनन करने पर हमको यह समझने में देर न लगेगी कि दूसरा प्रकार ही अधिक विस्तृत तथा उपादेय है।

इन्द्रियों द्वारा तो मुझे केवल अपने कमरे या कमरे से बाहर के सीमित जगत् का ही ज्ञान उपलब्ध होता है, पर विचार द्वारा तो मैं विश्व भर का भ्रमण एवं दर्शन कर आ सकता हूँ।

दूसरे प्रकार द्वारा ही साहित्य का बीजारोपण हुआ है। मानव को जब अपने विचारों, रीति-रस्मों और अनुभवों को एक स्वरूप देने एवं सुरक्षित रखने की आवश्यकता प्रतीत हुई, तो वह ईश्वर की सृष्टि से भी अधिक सुन्दर सृष्टि-रचना की खोज में अग्रसर हुआ। यही खोज कला एवं साहित्य की जननी है।

जीवन के प्रभात में मानव कितना सबलहीन होगा, इसका अनुभव हम अपनी सभ्यता के मध्याह्नकालीन प्रकाश में बहुत-कुछ कर सकते हैं। जब अकाल पड़ता है और मानव भूख से तडपता फिरता है, तब हमारी आँखों के सामने एक दारुण दृश्य उपस्थित हो जाता है। उस आदि काल में, जब पहले-पहल मानव हृदय में अपने साथी को कष्ट से चींघते हुए सुन और देखकर करुणा का संचार हुआ होगा, तब हृदय सहानुभूति के दो शब्द कहने को कैसा तडपा होगा ! जी ने कितने अभाव का अनुभव किया होगा !

मेरे पड़ोस में एक गूँगा रहता है। वह बहरा भी है।

जब उसे भूख लगती है, थाली लाकर रख देता है। प्यास लगती है तो गिलास हाथ में ले लेता है। जब थाली नहीं होती मुँह में झूठमूठ को कौर बनाकर रखता है। गिलास नहीं मिलता तो ओढ़ करके बैठ जाता है। जीवन के उपा-काल में भाषा के अभाव में मानव का व्यवहार इस गूँगे के व्यवहार से मिलता-जुलता ही रहा होगा, यह निश्चय-पूर्वक कहा जा सकता है। इगितों का प्राधान्य रहा होगा। आव-श्यकताओं के आधिक्य में पारस्परिक विचार-विनिमय के समय प्रकृति के विविध दृश्यों एवं पदार्थों से काम निकाला गया होगा। उनके अभाव में उनके चित्र बनाये गये होंगे। यही प्रथम चित्र बदलते-बदलते सहस्रों वर्ष बाद आधुनिक अक्षरों के रूप में हमारे सम्मुख उपस्थित हैं।

प्रत्येक अक्षर जो हम पढ़ते लिखते हैं, कल्पना की नीव

पर अवस्थित है। कहारिन जैसे वर्तनों को जूने-मिट्टी से मॉजकर स्वच्छ कर देती है, वैसे ही मानव ने भी कल्पना के जूने-मिट्टी से भोडे-बदमूरत चित्रों एवं चिह्नों को मॉज-मॉजकर आधुनिक रूप दिया है। प्रत्येक अक्षर एक अमित स्मृति है—मानव के कृत्यों को अमर बनाने का साधन है—मानव को मानवता के सूत्र में बाँधने का, जीवन की विभिन्नता में एकता मपादन करने का एक अमूल्य उपाय है। यह वह अमर ज्योति है, जिसके अभाव में मानव मानवता की परिधि से बाहर रह जाता और सदैव अज्ञान के लोक में कालयापन करता रहता।

ज्ञान और विज्ञान की विविध स्रोतिस्विनियों के वर्तमान स्वरूप का श्रेय अक्षर ही को है। अक्षर 'अक्षर' है। यदि ऐसा न होता तो वेद और उपनिषद्, कुरान और इजील,



आदि काव्य का जन्म

संसार के साहित्य के इतिहास में साहित्य के उद्गम पर प्रकाश डालनेवाला इससे अधिक ज्वलंत उदाहरण हमें शायद ही और कहीं मिलेगा, जैसा कि हमारे साहित्य में आदि कवि वाल्मीकि की प्रथम काव्यधारा के प्रस्फुटन संबंधी उपारयान में मिलता है। कहते हैं, व्याध के बाण से हत क्रौंच (कुररी) पक्षी की तडपन से आदि कवि का हृदय कल्याण से आर्द्र हो उठा था और उसी समय उनके मुख से आप ही आप अनुष्टुप छंद में कविता की धारा फूट पड़ी थी।

ऋषि ने इसी छंद में बाद में अपने महाकाव्य 'रामायण' की पूरी रचना कर डाली।

रामायण और महाभारत, होमर की वीर-गाथाएँ, सुक्रात और प्लैटो के अमर वचन, कबीर और सूर के अमर पद आज कभी के मिट गये होते और इन सबके अभाव में आधुनिक साहित्य का, हमारी सभ्यता का, निश्चय ही दूसरा स्वरूप हुआ होता।

अक्षर को 'अक्षर' या अक्षरणा बनाये रखने का श्रेय मुद्रणालय को है। मुद्रणालय के आविष्कार के पहले पुस्तकों का उत्पादन-क्षेत्र बहुत ही सकुचित तथा सीमित था। कहीं वर्षों में एक पुस्तक लिखी जाती थी। पाठकों की संख्या भी सीमित ही थी। ज्यों-ज्यों ज्ञानेषणा बढ़ती गई, उत्पादन-क्षेत्र भी विस्तृत होता गया। पर उत्पादन-कार्य में वास्तविक प्रेरणा उन बालकों द्वारा मिली, जो खेल के लिए उद्यान में छाल पर अक्षर काटकर छाप रहे थे। हमारा आधुनिक मुद्रणालय उसी खेल का मार्जित स्वरूप है।

साक्षरता एवं सभ्यता के प्रसार में मुद्रणालय का प्रमुख भाग है। यदि कहा जाय कि हमारी सभ्यता की प्रगति अधिक-से-अधिक पुस्तकों एवं समाचारपत्रों के उत्पादन पर अवलंबित रही है, तो अत्युक्ति न होगी। सफल सामाजिक जीवन के लिए साक्षरता अनिवार्य है। जिस प्रकार भोजन और आच्छादन हमारे जीवन के लिए परमावश्यक हैं, उसी प्रकार साक्षर होना है। साक्षरता के अभाव में मानव कदरा-निवासी पूर्वजों के ही युग में श्वासे भरता दृष्टिगोचर होता है। प्रातःकाल विस्तरे पर से उठते ही सर्व-प्रथम समाचारपत्र चाहिए। उसका अभाव आज उतना ही खलता है, जितना भोजन का। मानव का हित बहुत अंशों में साक्षरता पर निर्भर है। साक्षरता की उन्नति पर ही साहित्य की उन्नति अवलंबित है। ज्यों-ज्यों मानव को अपने हित का ज्ञान बढ़ता जायगा, उसी अनुपात से सुन्दर साहित्य की रचना होगी। साहित्य शब्द तभी सार्थक होगा। यह समझ लेना आवश्यक है कि साहित्य शब्द उन्हीं ग्रन्थों पर लागू होता है, जिनमें सार्वजनीन हित-संबंधी विचार सुरक्षित हैं। साहित्य में प्राकृतिक दृश्यों, नगरों, वनस्पतियों, महलों, भूषणों, खेतों, वृक्षों, नदियों, पुलों इत्यादि का वर्णन केवल वर्णन के लिए नहीं होता; वरन् इस दृष्टि से कि इन सबकी मानव के लिए क्या उपादेयता है, इनसे मानव का क्या वनता-विगडता है। जहाँ तक इनका संबंध मानव से है, वहीं तक इनका साहित्य में स्थान है। साहित्य के लिए मानव मुख्य है, इसीलिए साहित्य का क्षेत्र बहुत विस्तृत है। साहित्य के अंतर्गत मानव-जीवन से संबंध रखनेवाली समस्त प्रकट एवं गुप्त बातें और प्रकृति

की समस्त ज्ञान-क्रियाएँ हैं। जो कुछ मानव ने किया, कहा और विचारा है, उस सबका समावेश साहित्य में है। इसी कारण मानव-जीवन पर साहित्य का पूर्ण प्रभाव रहा है। साहित्य को ही हमारी सभ्यता का सर्वाधिक श्रेय प्राप्त है।

जो सबध विश्वास और प्रेम का है, वही साहित्य और सभ्यता का है। यह सबध थोड़ा विचारणीय है। आप और हम वर्तमान में रहते हैं, पर निरे वर्तमान के लिए नहीं, भविष्य के लिए भी। बर्बर और सभ्य में यही तो अंतर है। बर्बर वर्तमान के लिए जीवित है; सभ्य वर्तमान के लिए और भविष्य के लिए भी। हमारी सभ्यता का आधुनिक स्वरूप मेरे इस कथन को प्रमाणित करता है। जीवन एक विकास है। मानव का वर्तमान स्वरूप विकास का प्रतिफल है। हम एकदम वृद्ध नहीं हो जाते—शिशु, बालक, युवा, प्रौढ़—इनके पश्चात् कहीं वृद्ध होने की नौवत आती

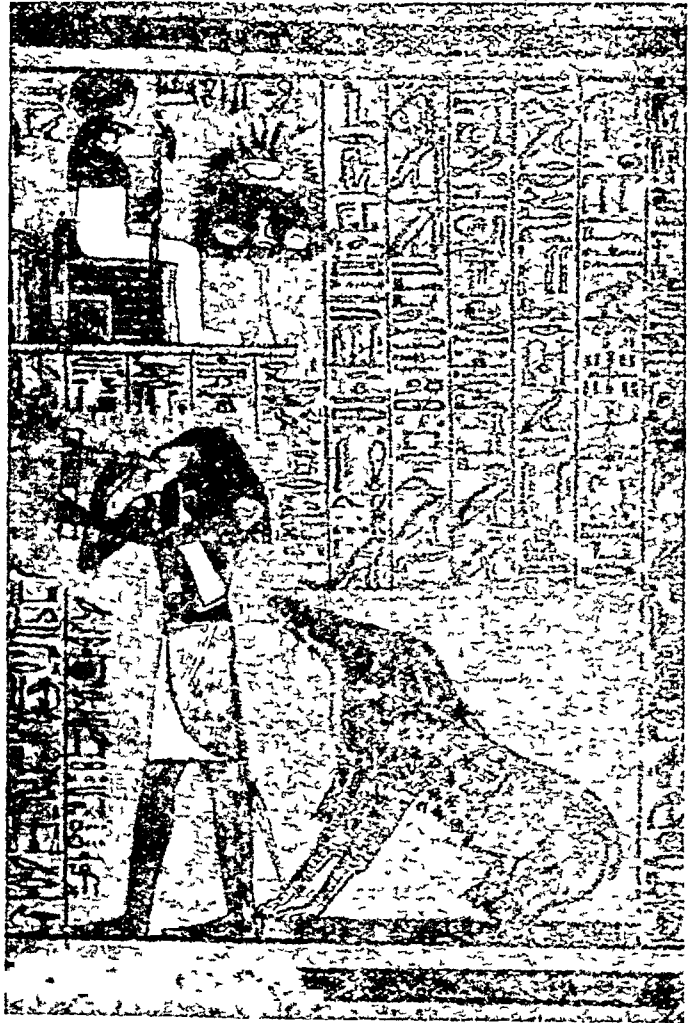

हजारों वर्ष पूर्व के अक्षर

यह कई हजार वर्ष पूर्व के मिस्र के सम्राटों के समाधि-स्तूप से प्राप्त लेखों के एक अंश का चित्र है। इनमें से अधिकांश अक्षर वस्तुओं के चित्र के रूप में होते थे। इन्हीं से आगे चलकर आधुनिक ग्रीक आदि की वर्णमालाओं का विकास हुआ।

है। यही दशा सभ्यता की है। ज्यों-ज्यों विचारशीलता बढ़ती गई, स्वार्थीधता की अपेक्षा निःस्वार्थ भावना मान्य समझी जाने लगी। साथ-ही-साथ साहित्य का दृष्टिकोण भी बदलता गया और सभ्यता विकसित होती गई।

साहित्य की तुलना सरिता से की गई है। सरिता सदैव प्रवाहित रहती है। साहित्य की भी यही दशा है। कारण मानवता इसके सतत प्रवाहित रहने में ही है। जीवन परिवर्तनशील है। जिस जगत् में हम रह रहे हैं, उसका अर्थ ही है चलते रहना। साहित्य यदि सरिता न होकर एक तलैया अथवा पुष्करिणी जैसा होता, तो मनुष्य बर्बर ही रहता और जिसको हम सस्कृति अथवा सभ्यता कहते हैं, उसका अस्तित्व ही न होता।

साहित्य द्वारा ही हम ऋषियों की अमृत वाणी, जो वेदों, उपनिषदों, ब्राह्मणों, दर्शनों और पुराणों में सुरक्षित है, सुन सकते हैं—वेदव्यास, वाल्मीकि, तुलसी, सूर, जायसी, महात्मा बुद्ध, मीरा बाई, प्लैटो, सुक्रात, कवीर, शेक्स-पीयर, गेटे, दाँते, ह्यूगो, वाल्ट विट्मैन, कीट्स, शैली

इत्यादि महान् कवियों, दार्शनिकों, इतिहासकारों, औपन्यासिकों, आदि से वार्तालाप कर सुख पा सकते हैं। साहित्य का महत्त्व ही यह है कि वह महान्-से-महान् और छोटे-से-छोटे व्यक्तित्व को हमारे निकटतम कर देता है। साहित्य द्वारा हम बाह्य जगत् को भली प्रकार समझने में समर्थ होते हैं। जितना भी हमारा निजी अथवा व्यक्तिगत दृष्टिकोण मार्जित होगा, उतना ही हम मानवीय एव प्राकृतिक जीवन को समझने में सफल हो सकेंगे।

सक्षेप में साहित्य मानव-जाति का एक वृहत् मस्तिष्क है। जिस भौति व्यक्तिगत रूप से हम निज के अनुभव का लेखा अपने मस्तिष्क में सुरक्षित रखते हैं और इस पूर्वा-नुभव के द्वारा नवीन ज्ञान और अनुभव प्राप्त करना चाहते हैं, उसी भौति समष्टि रूप में मानव-जाति का अब तक का अर्जित ज्ञान एव अनुभव साहित्य में सुरक्षित है। मानव अपनी वर्तमान परिस्थिति को समझने के लिए इसी पूर्वार्जित ज्ञान पर पूर्णतया निर्भर है। निरी इंद्रियो द्वारा अर्जित अनुभव मस्तिष्क के सहयोग के अभाव में निरर्थक हो जाते हैं।

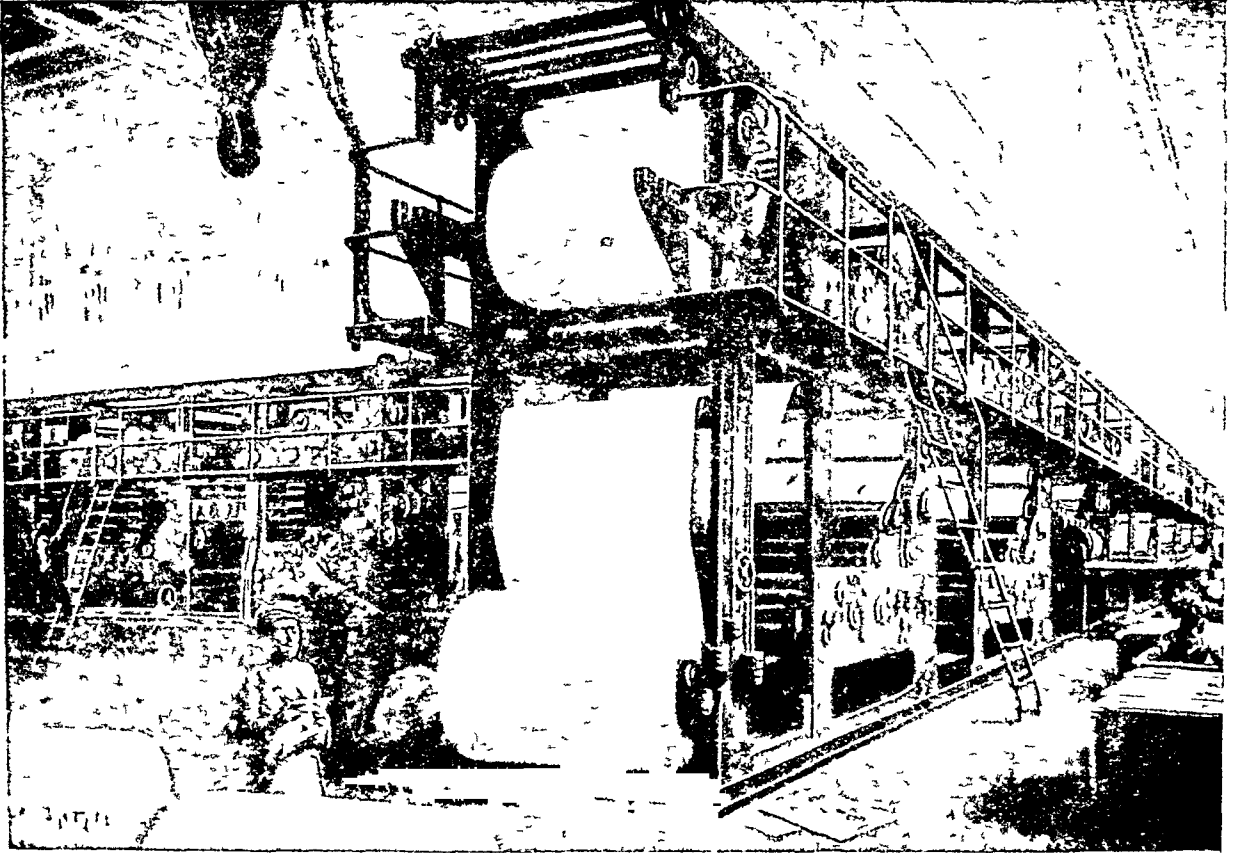

मुद्रण-यन्त्र या छापे की कल

जिसने 'साहित्य' का सदेश पृथ्वी के इस ओर से उस ओर तक पहुँचा दिया है। [फोटो 'टाइम्स आफ इण्डिया प्रेस' की कृपा से प्राप्त]



पृथ्वी के देश और उनके निवासी

पृथ्वी के भिन्न-भिन्न भागों में बिखरी हुई भिन्न-भिन्न विशेषताओं से युक्त मनुष्य की जातियों और उनकी निवासभूमि का दिग्दर्शन ।

पृथ्वी पर अपना एकलत्र शासन जमाये हुए मनुष्य और उसकी आश्चर्यजनक, उपयोगी तथा कलात्मक कृतियों का परिचय आपको पिछले स्तंभों में मिल ही चुका है । अब यह देखना है कि साहित्य, कला आदि के क्षेत्रों में पुरातन काल से अब तक इतनी आश्चर्यजनक उन्नति करनेवाली तथा अपने सतत् परिश्रम और उद्योग से ज्ञान का भण्डार भरनेवाली मानव-जाति किन-किन देशों में किस-किस रूप में निवास करती है । पृथ्वी का तीन-चौथाई भाग जल और एक चौथाई भाग स्थल है । उसार की आवादी लगभग एक अरब और बीस करोड़ है ।

इस आवादी का आधे से ज्यादा हिस्सा एशिया के भिन्न-भिन्न देशों में बिखरा पड़ा है और शेष भाग योरप और अमेरिका में । जैसे कि पृथ्वी की सतह पर अनगिनत जातियों के पेड़-पौधे, जीव जन्तु पाये जाते हैं— वैसे ही पृथ्वी के भिन्न-भिन्न देशों में मनुष्य की

भी भिन्न-भिन्न जातियाँ पाई जाती हैं । भारत के बम्बई या कलकत्ता-जैसे बड़े नगरों में एक ही साथ चीनी, इन्डो, काबुली, तुर्क, ईरानी, अमेरिकन, जापानी आदि भिन्न-भिन्न देशों के लोग देखने में आते हैं । चीनी कागज़, मिट्टी आदि के रंग-बिरंगे खिलौने बेचते हुए, अफगान-“हींग लो, हींग” चिल्लाते हुए या किसी गरीब हिन्दुस्तानी से रुपयों का तकाज़ा करते हुए दिखाई देते हैं । एक ही देश के भिन्न-भिन्न प्रान्त में भिन्न-भिन्न रहन-सहन, वेश-भूषा और भाषावाले लोग पाये जाते हैं । भारतवर्ष को ही लीजिये । बंगाली महाशय धोती और कुर्ता पहनते

हैं, सिर पर टोपी नदारद । चपकन और चूड़ीदार पायजामा पहने, दुपल्ली टोपी लगाये युक्त-प्रान्त के लखनौया भाइयों को भी देखिये । इसी तरह गुजरात, महाराष्ट्र, सिन्ध, पंजाब, कश्मीर आदि में भी विभिन्न भाषा-भाषी और भिन्न - भिन्न



उत्तरी ध्रुव के बरफीले प्रदेशों में रहनेवाले 'एस्किमो' जो बर्क की बड़ी-बड़ी झिल्लाओं के घर बनाकर उनमें रहते हैं !



संसार में बसनेवाली विभिन्न रंग-रूप की जातियाँ

(बाएँ से दाहिनी ओर) वरफीले ध्रुव प्रदेशों के निवासी एस्किमो, अमेरिका के लाल चमड़ीवाले मनुष्य पीली चमड़ीवाले चीनी और जापानी, मोटे ढोठ और काला चमड़ीवाले हवशी, रेगिस्तानों के निवासी खानाबदोश अरब, अधिकतर गाँवों में बसनेवाले और खेती पर बसर करनेवाले भारतीय, तथा योरप-अमेरिका में बसनेवाले गोरी जाति के लोग।

वेश-भूषावाले लोग रहते हैं। एक ही देश में कितनी जातियाँ, कितनी भाषाएँ, कितनी विभिन्न रहन-सहन की रीतियाँ, कितने भिन्न धार्मिक विश्वास मिलते हैं। इससे यह मालूम हो सकता है कि संसार के अन्य देशों में भी कितनी भिन्न प्रकार की संस्कृति वेश-भूषा, भाषा और चाल-ढाल वाले जन-समुदाय होंगे। इन सब विभिन्नताओं का एक प्रमुख कारण प्रत्येक देश की भौगोलिक स्थिति भी है। प्रत्येक देश का वातावरण मनुष्य के रंग-रूप, रहन-सहन, तथा सांस्कृतिक, धार्मिक, राजनीतिक, आर्थिक, ऐतिहासिक विकासों पर बहुत प्रभाव डालता है। अफ्रीका के हवशी काले-काले और मोटे-मोटे होठवाले क्यों? योरप-निवासी गोरे रंग और नीली-नीली आँखवाले क्यों? चीनी और जापानी पीले रंग और छोटी-छोटी आँखवाले क्यों? यह सब अलग-अलग देशों के वाता-

वरण का ही प्रभाव है। संसार के विशाल चित्रपट पर मानव-जाति की हजारों तरह की जुदा-जुदा चलती-फिरती तस्वीरें नज़र आती हैं। यदि संसार को एक बड़ा भारी पिंजड़ा मान लें तो विभिन्न जन-समुदाय रंग-विरंगे पक्षियों-से मालूम होते हैं। विद्वानों का यह मत है कि सबसे पहले मनुष्य पश्चिमी एशिया के दक्षिण में रहते थे, जहाँ कि हरे-भरे मैदान थे। धीरे-धीरे वे लोग भिन्न-भिन्न दिशाओं की ओर बढ़ते गये। एक समुदाय सुदूर दक्षिण अफ्रीका की ओर गया और तेज गर्मी के कारण उक्त समुदाय के लोग काले पडते गए। इसी तरह दूसरा समुदाय चीन, जापान और पैसिफिक के द्वीपों में जा बसा। इस समुदाय के लोग पीले रंगवाले होते हैं। योरप की ओर जो लोग गये वे शीत-प्रधान वातावरण के कारण गौर वर्ण के हो गये। इन मनुष्य-समुदायों का भ्रमण जारी रहा और

भिन्न-भिन्न देशों के वातावरण के अनुसार उनकी आकृतियाँ और रङ्ग-रङ्गन आदि में परिवर्तन होते गए। जैसे-जैसे मनुष्य की वृद्धि या प्रकृति के सम्पर्क से विकास होता गया और जैसे-जैसे उनमें प्रकृति की छिपी हुई शक्तियाँ तथा भगवत पर विश्वासी हुई वस्तुओं के उपयोगों का ज्ञान प्राप्त किया, जैसे-जैसे वह उत्तरोत्तर सभ्यता की सीढ़ियों पर चढ़ता गया। पशु-पालन, खेती-बारी, परिवार, छोटे-छोटे वर्ग-समुदाय, समाज, राष्ट्र आदि सब क्रमशः उसके विकास के ही रूप हैं। आज भी यदि एक और अफ्रीका की जंगली जातियाँ छोटे-छोटे भोपड़ों में निवास करती हैं तो दूसरी ओर अमेरिका की साठ-माठ, अस्सी-अस्सी मजिलोंवाली अटलिकाओं में गौर वर्ण की जाति रह रही है। कहीं जनता सामाजिक और राजनीतिक नियमों से बद्ध है तो कहीं बिल्कुल मुक्त।

कितना आश्चर्यजनक है यह सत्तार ! दुनिया के नक्शे पर कितनी रेखाएँ खिंची और भिटी—कितनी संस्कृतियाँ निर्मित हुई और नष्ट हो गई—कितनी सभ्यताएँ और साम्राज्य नायम हुए और आखिर इस सृष्टि के विराट् रेतीले मैदान में अपने पद-चिह्नो को छोड़कर सब विलीन हो गये। और आज की दुनिया के नक्शे पर टेढ़ी-मेढ़ी रेखाओं ने दुनिया को भारत, चीन, तिब्बत, बर्मा, लद्दा, इंग्लैण्ड, फ्रांस, जर्मनी, इटली, अरब, स्विट्ज़रलैण्ड, एल्सैण्ड, एगरी, ऑस्ट्रिया, ऑस्ट्रेलिया, नॉर्वे, स्वीडन, अमेरिका आदि-आदि देशों में विभाजित कर रक्खा है। आखे, इस लोग दुनिया के नक्शे में से कुछ देशों पर एक विहगम दृष्टि डाल लें।

ये लोग जमे हुए वर्ष के बड़े-बड़े टुकड़ों से छोटे-छोटे स्नूप-जैसे घर बनाते हैं तथा होल की चर्चों को विचित्र डिस्क के दीयों में जलाते हैं, जिन्हें कि रोशनी रहती है। ये लोग बड़े पेट होते हैं। जब इनको बहुत-सा मांस मिल जाता है, तो इतना खा लेते हैं जितना कि एक अंग्रेज सात दिन में खाता है।

उत्तरी अमेरिका में बसनेवाली लाल चमड़ीवाली जाति भी विचित्र है। अब यह जाति बहुत-कुछ सभ्य हो चली है। जब तक यूरोपियन यहाँ नहीं आये थे, तब तक ये लोग आदिम अवस्था में ही थे। तोर-कमान आदि ही इनके हथियार थे। भैंसे के चमड़े के बने हुए तम्बुओं में ये लोग रहते थे और उधर-उधर घूमा करते थे। ये लोग बड़े लडाके होते थे और जब अपने से विरुद्ध गिरोह पर चढ़ाई करना चाहते थे तो गॉव-गॉव में लड़ाई के लिए तय्यारी करने का संदेश दूतों द्वारा भिजवाया करते थे। संदेश पाते ही सब लोग एक स्थान पर इकट्ठा हो जाया करते थे, फिर युद्ध-नृत्य करते थे और रण-

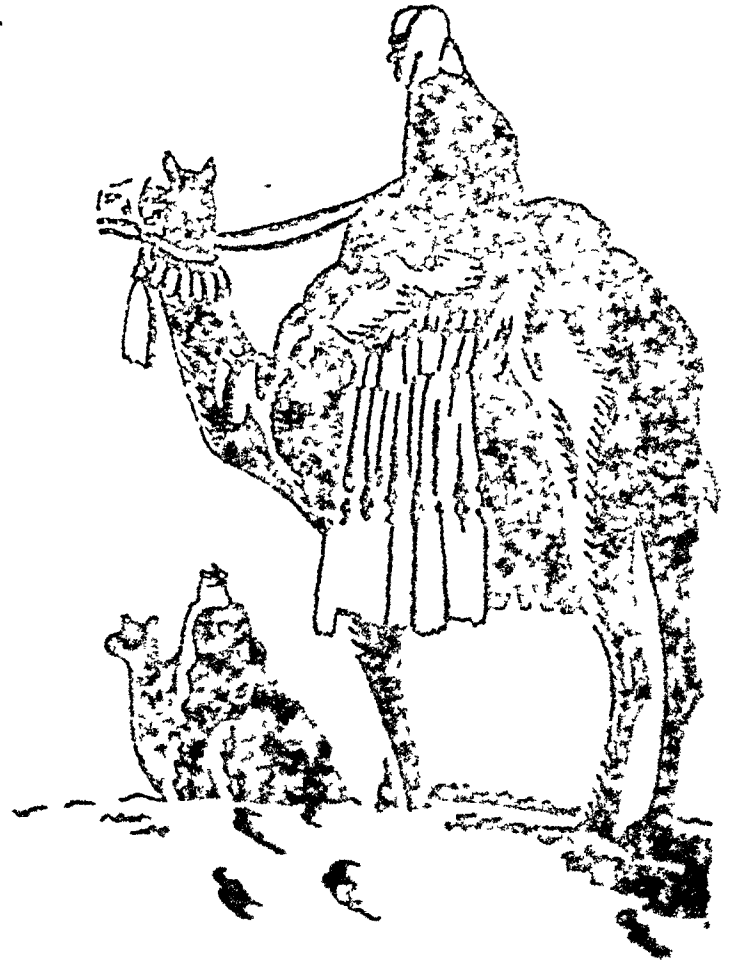

रेगिस्तानों के निवासी अरब
जिनका जीवन ऊँटों पर और इन्हीं ही में बीतता है।



चीन के पेकिंग शहर की एक गली का दृश्य

दुकानों पर लगे आकर्षक साइनबोर्डों और स्त्री-पुरुषों की विचित्र वेश-भूषा की छटा देखिए।

यात्रा के लिए चुपचाप चल पड़ते थे। यदि कहीं बीमारी फैलती थी या अकाल पड़ता था तो कई लोग नृत्य करने के बाद भारी-भारी गूँथे हुए एक प्रकार के डरडे लेकर 'हाकी' के खेल-सा मिलता-जुलता एक खेल खेलते थे। अन्तर इतना ही था कि इनके 'गोल' एक-एक मील की दूरी पर होते थे। गेद हवा में उछाल दी जाती थी और खेल प्रारम्भ हो जाता था। फिर क्या था—डरडों से वे एक-दूसरे के हाथ-पॉव तक तोड़ डाला करते थे और कभी-कभी तो भीषण प्रहारों से लोग मर भी जाते थे।

दुकानों में स्त्रियों के लिए छोटे-छोटे एडीदार बूट टंगे हैं। जिस स्त्री के जितने ही छोटे पैर हों वह सौन्दर्य की दृष्टि में उतनी ही बढी-चढी मानी जाती है। लोहे के जूतों में इनके पैर छुटपन से फँसा दिए जाते हैं, जिससे कि वे बढ़ने नहीं पाते। अब यह दुःखदायी रिवाज दूर हो रहा है। लुङ्गी लगाये और कभी-कभी टोपी के अन्दर से लम्बी गँथी हुई चोटी लटकाए हुए चीनी डधर-उधर आते-जाते दिखलाई पड़ते हैं। कोई-कोई घुटी खोपडी भी रखते हैं। भारत में भी चीनी लोग सायकिल पर क्रीमती

अब ये लोग सम्य बन रहे हैं।

आधुनिक जापान-निवासियों ने यद्यपि पिछले सौ-सवा सौ वर्षों में आश्चर्यजनक उन्नति कर ली है, किन्तु इससे पहले तक ये लोग ससार के शेष भागों से बिल्कुल कटे हुए थे। अब तो जापान ससार का एक शक्तिशाली राष्ट्र है। यह "फूलों का देश" कहा जाता है—क्योंकि यहाँ के लोग बहुत पुष्पप्रेमी होते हैं।

भारत के पड़ोसी चीन, तिब्बत और बर्मा के लोग बौद्ध धर्म के माननेवाले हैं। चीन-जापान के लोगों की आकृतियों में बहुत-कुछ समानता है। ये लोग पीले वर्ण के होते हैं। चीन की सभ्यता बहुत प्राचीन है। यहाँ की मीलों लम्बी प्राचीन "चीनी दीवार" ससार के आश्चर्यों में से है। चीन के किसी शहर में चले जाइये। छोटी-छोटी तड़ सबके, आकर्षक दूकानें, बाढ़ की तरह उमड़ता हुआ जन-समुदाय आप देखेंगे। इन दूकानों के साइनबोर्ड कैसी आकर्षक भाषा में दूकानों की खूबियाँ बतलाते हैं। चाहे कोयले की दूकान हो, पर नाम होगा "सोने की खान"।

रेशमी कपडों के गट्टर रखे हुए सम्पन्न व्यक्तियों के बंगलों पर चक्कर लगाते हुए दिखाई पड़ते हैं। चीन में अब बहुत-कुछ जागृति हो गई है। प्रगति की दृष्टि से एशिया में जापान के बाद चीन का ही नम्बर आता है।

भारतवर्ष के उत्तर-पश्चिम में बसे हुए अफगान अपने लम्बे-चौड़े डील-डौल के लिए प्रसिद्ध हैं। अफगानिस्तान एक पहाड़ी देश है। यहाँ खून-पसीना एक करने पर, कहीं-कहीं पहाड़ी स्थलों में अब पैदा होता है। प्रकृति की कठोरता ने अफगानों को ताकतवर, बहादुर और खूँखार बना दिया है। ये लोग बन्दूक को प्राणों से भी प्यारी वस्तु समझते हैं। इनका निशाना अचूक रहता है। इन्हीं के पड़ोसी अफरीदी लोग सीमा-प्रान्त की अंग्रेज़ी सेना को तड़किये रहते हैं। पहाड़ों में छिपे हुए ये दनादन गोलियों दागते हैं। ये बड़े स्वतन्त्रता-प्रेमी हैं। इनको वश में लाना बहुत मुश्किल है।

अब अपने भारत को ही लीजिये। भिन्न-भिन्न वेषभूषा और भाषाओंवाले ३५ करोड़ नर नारियों की यह शस्य-श्यामला जादूभरी भूमि! उत्तर में ससार का सबसे ऊँचा हिमाच्छादित गिरिराज हिमालय, मध्य में विंध्य-सतपुड़ा की श्रेणियाँ, उनके बीच सिंध, ब्रह्मपुत्र, गंगा, यमुना, नर्मदा आदि बड़ी-बड़ी नदियाँ! विश्व में सर्वप्रथम सभ्यता के सर्वोच्च शिखर पर पहुँचनेवाला यह देश आज भी अजन्ता के विश्व-विख्यात चित्र, एलोरा के पापाण-मंदिर, बौद्धकालीन स्तूप और ससार के भवनों के मुकुट अद्वितीय ताजमहल को लेकर अपना सिर ऊँचा उठाये हुए है। यही महाकवि वाल्मीकि, कालिदास, व्यास, तुलसीदास आदि की जन्म-भूमि है। यही है राम, कृष्ण, बुद्ध, गांधी आदि महापुरुषों की कर्म-भूमि! तीन हज़ार जातियों का यह देश। हल चलानेवाले, भोपड़ियों में रहनेवाले तीस करोड़ किसानों का यह देश। यही एक ज़माने में साहित्य, कला, विज्ञान, दर्शन आदि का केन्द्र-स्थल रहा है। इस देश के वक्षःस्थल पर कितनी विदेशी जातियों, सभ्यताओं ने क्रीड़ाएँ कीं। कितने साम्राज्य बने और मिटे! पिछले कुछ सौ वर्षों से यह महादेश अपने आपको मानो भूलकर पीछे की ओर डुलवता हुआ गुलामी और अज्ञान की ज़ंजीरों से जकड़ गया था। किंतु अब फिर से कैसी जागृति की लहर उठ चली है। आज इसकी भोपड़ियों में कैसी स्वतन्त्रता की भावना जाग उठी है। भारत में हिन्दी, बंगाली, मराठी, तामिल, तेलगू, मलयालम, कनाड़ी,

गुजराती आदि प्रमुख भाषाएँ बोली जाती हैं। बोल-चाल की भाषाएँ हज़ारों हैं। प्रति डेढ़ सौ मील पर भाषाओं में कुछ-कुछ परिवर्तन दृष्टिगोचर होता है। ससार का यह सबसे अधिक धर्मप्राण देश है। भिन्न-भिन्न रूप-रंग के मन्दिर, मस्जिद, गिरजे जहाँ के भिन्न-भिन्न धर्मों का अस्तित्व बतलाते हैं।

भारत के दक्षिण-पश्चिम में स्थित अफ्रीका महाद्वीप घने-घने जंगलों, जगली जातियों, और विचित्र रीति-रिवाजों का प्रदेश है। यह योरप से तिगुना बड़ा है, फिर भी सभ्यता की किरणों इसके घने जंगलों में दूर तक नहीं पहुँच सकीं। अब भी यहाँ कहीं-कहीं शेर आदि भयानक जन्तु दहाड़ते हैं, तो कहीं ढोल बजा-बजाकर बर्बर मनुष्य भय-उत्पादक युद्ध-नृत्य करते रहते हैं। अफ्रीका के "बुशमैन" या बौने लोग जो कि पाँच फीट से अधिक लम्बे नहीं होते, बड़े स्वतन्त्रता-प्रेमी हैं। ये लोग मुख्यतः शिकार करते हैं। ज़हरीले तीरो से



अमेरिका के आदिम निवासियों का एक प्रतिनिधि

ये लाल वर्ण के होते हैं और पंख आदि की बनी बटी आकर्षक गंग-विरंगी वेष-भूषा धारण करते हैं।

बड़े-बड़े जानवर मार डालते हैं। ये भागने में बड़े तेज होते हैं। कभी-कभी तो दौड़कर ही दौड़ते हुए जंगली जानवरों के पास पहुँचकर उन्हें मार डालते हैं। कपड़े तो नाममात्र को ही पहनते हैं। गरम राख पर युवकों को सुलाकर उनकी परीक्षा ली जाती है। यदि नौजवान गरम राख पर कुछ समय तक पड़ा रह सके और पीठ की चमड़ी जल जाने पर भी चूँ तक न करे, तो वह परीक्षा में उत्तीर्ण माना जाता है।

अफ्रीका की अन्य जातियाँ भोपड़ियों में रहती हैं। मनुष्य तीर-कमान और भाले लेकर शिकार को जाते हैं। स्त्रियाँ अन्न और तरकारियाँ पैदा करती हैं। दक्षिणी अफ्रीका की “जलू” जाति के लोगों के भोंपड़े बड़े-बड़े और साफ सुथरे होते हैं। इनके गोंव “क्राल” कहलाते हैं। ये लोग अन्न पैदा करते, दोर आदि पालते और घरेलू काम के लिए कुछ हथियार बनाते हैं। अब यहाँ अंग्रेजी सभ्यता के ससर्ग से कुछ जागृति हो रही है। अफ्रीका के कई भागों पर विदेशियों का अधिकार है। व्यापार आदि की बागडोर उन्हीं के हाथों में है। अफ्रीका के कुछ निवासी “हवशी” कहलाते हैं। ये लोग काले-काले और मोटे-मोटे होठोंवाले होते हैं। जंगली जाति के लोग शरीर पर विचित्र रंगों से चित्रकारी किये रहते हैं, और कौड़ियों और जानवरों



अफ्रीका की जंगली जातियों का एक प्रतिनिधि

इसकी वेश-भूषा और शरीर-रचना अब भी मनुष्य की अपनी यात्रा के आरंभिक युगों की याद दिलाती है, जब वह सभ्यता के बन्धन में नहीं बँधा था और निर्द्वन्द्व विचरता था।

के दाँतों की बनाई हुई मालाएँ पहनते हैं। आस्ट्रेलिया और उनके आसपास के द्वीपों में भी जंगली जातियाँ पाई जाती हैं।

अफ्रीका के उत्तर में स्थित योरप महाद्वीप के देशों के निवासियों ने आज विज्ञान में आश्चर्यजनक उन्नति की है। रेडियो, हवाई जहाज, मशीनगन, बड़े-बड़े कारखाने, मोटर, रेलगाड़ी आदि-आदि वस्तुएँ इसी महाद्वीप में उत्पन्न सभ्यता के चकाचौंध करनेवाले आविष्कार हैं।

योरप के पश्चिम में अटलांटिक महासागर के उस पार अमेरिका महाद्वीप में भी गोरी जातियों के उपनिवेश हैं, जिनमें से एक “सयुक्त राष्ट्र” आज धन-संपत्ति और शक्ति में सबसे बढकर है। अमेरिकन इस बीसवीं शताब्दी की सभ्यता का प्रतीक है। योरप से पैदा हुई सभ्यता का केंद्र अब धीरे-धीरे पेरिस, लंदन या बर्लिन से हटकर और भी पश्चिम

में न्यूयार्क या लास एंजिल्स की ओर जा रहा है।

हमने ऊपर पृथ्वी पर बसनेवाली मनुष्य-जाति के चित्र-विचित्र जमघट पर एक विहगम दृष्टि डाली, अब आगे के अव्यायों में हम क्रमशः एक-एक देश—जैसे चीन, तिब्बत, ब्रह्मा, जापान, रूस, ईरान आदि को—अलग-अलग लेमर विस्तारपूर्वक उनमें बसनेवाली मनुष्य-जाति का हाल बतावेंगे।



‘सुजलां सुफलां....शस्य श्यामलां’

जीते-जागते ३५ करोड़ भारतीयों के सजीव जाग्रत राष्ट्र का मूर्त्तिमान् चित्र ।

भारतवर्ष का नाम सुनते ही हमारे हृदय में कितने विचित्र भाव उठने लगते हैं ? ससार के सबसे पहले मानव-सभ्यता को जन्म देनेवाले देशों में इसका विशिष्ट स्थान है। हजारों वर्ष पहले ही साहित्य, दर्शन, विज्ञान, शिल्प-कला, सगीत, चित्र-कला, ज्योतिष आदि विद्याएँ यहाँ उन्नत अवस्था को पहुँच चुकी थी। आज भी बची-खुची देव-भाषा संस्कृत की हजारों पुस्तकें, प्राचीन मन्दिर, किले, खडहर आदि अनेक भग्नावशेष इस बात की साक्षी दे रहे हैं। महापुरुषों, कलाकारों, ज्ञानियों, महात्माओं की यह जन्म-भूमि, अनेक सभ्यताओं, संस्कृतियों, साम्राज्यों, भाषाओं का यह “सुजला, सुफलां, शस्य श्यामलाम्” जादू-भरा देश, अपने हजारों वर्ष के विचित्र इतिहास को लिये हुए एशिया महाद्वीप के दक्षिण में स्थित है।

दुनिया के सात बड़े-बड़े जमीन के टुकड़े मान लिये गये हैं—जिन्हे कि महाद्वीप कहते हैं। भारतवर्ष दुनिया के सबसे बड़े महाद्वीप एशिया का एक भाग है। भारतवर्ष एक बड़ा भारी देश है—जादू की पिटारी है—रग-बिरगो पक्षियों का एक पिजड़ा है, प्रकृति और पुरुष का अजायब-घर है। भारतमाता के सिर पर पश्चिम से पूर्व तक फैला हुआ, दो हजार मील लम्बा हिमालय पर्वत का, बर्फ की चोंदी से बना हुआ, मुकुट रखा है। इसकी हरी-भरी छाती पर गंगा-यमुना, मोती और नीलम की मालाओं-सी, झूल रही हैं। इसकी बिखरी हुई केश-राशि के समान सिंध, चिनाव, भेलम, व्यास, ब्रह्मपुत्र आदि सरिताएँ लहरा रही हैं। इसकी कमर पर करधनी के समान विंध्या और मत्पुडा पर्वतों की श्रेणियाँ शोभित हैं। नर्मदा नदी

भी इसके मध्य-भाग में कल-कल करती हुई बह रही है। कृष्णा, कावेरी आदि नदियाँ अँचल-सी फहरा रही हैं। पद-प्रान्त के पास कमल कली सी लका सुशोभित है। हिंद-महासागर इसके चरण को पखार रहा है। यह बहुत बड़ा देश है। इसकी आबादी ३५ करोड़ से भी अधिक है यानी इंगलैंड से करीब ७ गुनी आबादी है। काश्मीर के उत्तर से लगाकर दक्षिण तक यह दो हजार मील से भी अधिक लम्बा है। भारत का दक्षिणी भाग तीनों ओर से समुद्र-जल से घिरा हुआ है। पश्चिम की ओर अरब सागर, पूर्व की ओर बंगाल की खाड़ी और दक्षिण की ओर हिंद-महासागर है। दक्षिणी भाग एक बड़ा भारी पठार है। इस पठार के पश्चिम और पूर्व के उठे हुए भाग पश्चिमी घाट और पूर्वी घाट कहलाते हैं। पश्चिमी घाट और पूर्वी घाट पहाड़ों की श्रेणियाँ नहीं हैं वे केवल पठार के ऊँचे उठे हुए किनारे हैं। यह पठार पश्चिम से पूर्व की ओर ढलुआँ है। भारत के समुद्र-तट अधिकतर कटे हुए नहीं हैं, एव समुद्र का पानी दूर तक ज़मीन के अन्दर नहीं घुस पाता, इसलिए यहाँ प्राकृतिक बन्दरगाह नहीं हैं और यही कारण है कि भारतवासी हमेशा से समुद्र से दूर ही रहे हैं। वे अच्छे मल्लाह नहीं हो पाये। अधिकांश मनुष्यों ने तो समुद्र के दर्शन भी नहीं किये। दूसरे देशों में, जैसे इंगलैंड में, अच्छे-अच्छे प्राकृतिक बन्दरगाह हैं। वहाँ समुद्र का पानी दूर तक अन्दर घुस आया है। उन देशों के बहुत-से नगर समुद्र के पास ही हैं, इसलिए वहाँ के लोग समुद्र के पास रहने के कारण समुद्र-प्रेमी और अच्छे मल्लाह हैं।

भारत की ज़मीन, वासकर गङ्गा और यमुना के बीच की ज़मीन बड़ी उपजाऊ है। इस देश में घने जङ्गल भी हैं।

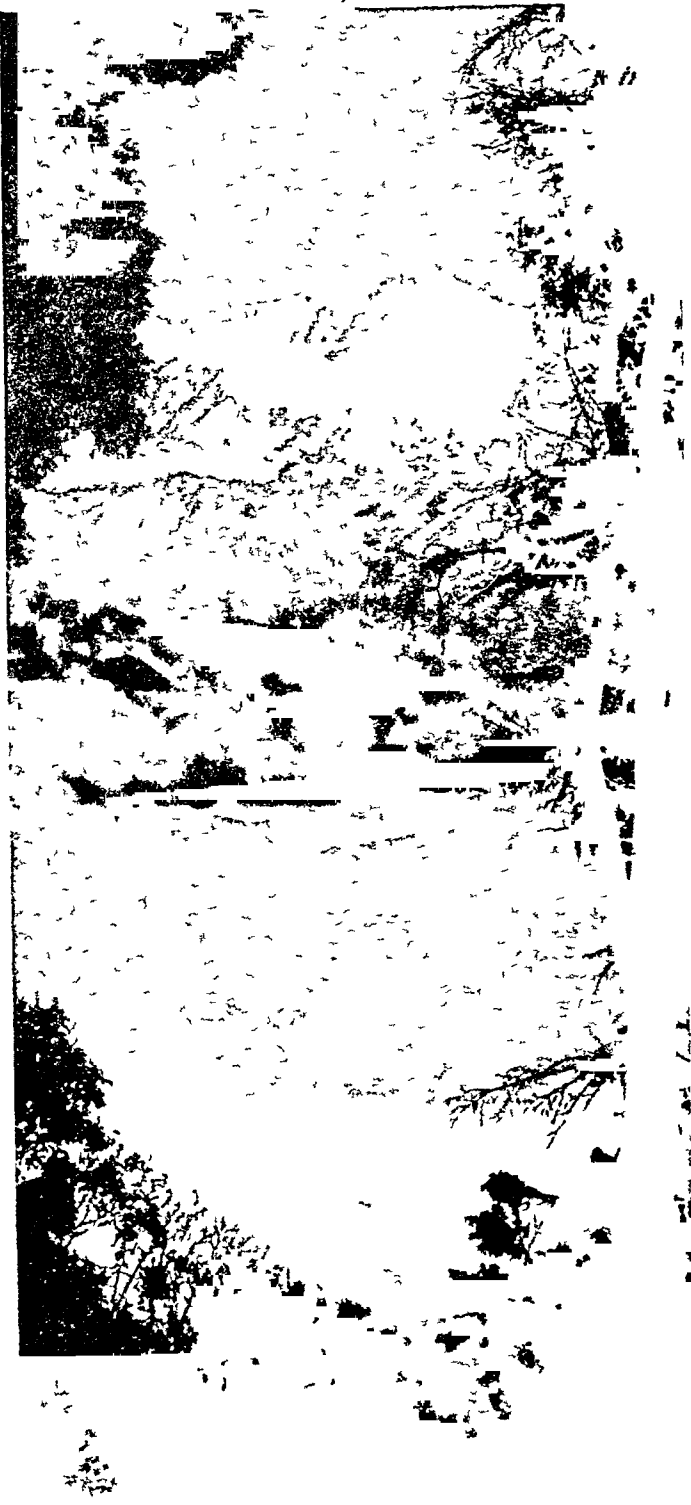

दक्षिण भारत के पाँच हजार फीट से अधिक ऊँचे पहाड़ों पर और हिमालय की तीन हजार फीट ऊँचाई पर सदैव हरे रहनेवाले जङ्गल पाये जाते हैं। हिमालय के ऊँचे भागों में कोई वनस्पति पदा नहीं होती, क्योंकि वहाँ हर दम वर्षा जमी रहती है। गङ्गा के मुहाने पर “सुन्दर वन” नामक एक वन है। ब्रह्मा के जगलों तथा भारत-वर्ष के जगलों में अच्छे-अच्छे वृक्ष पाये जाते हैं जिनकी कि लकड़ी बहुत उपयोगी होती है। इन दरख्तों को काट-काटकर बड़े-बड़े लट्टे भैंसों या हाथियों के द्वारा खिंचवाकर, गर्मी के दिनों में सूखी हुई नदियों की धाराओं में डाल दिये जाते हैं। जब बरसात में नदियों में पानी आ जाता है तब वे लट्टों के गट्टे बह-बहकर अपने निश्चित स्थान तक पहुँच जाते हैं। ब्रह्मा प्रान्त में लट्टों को सिलसिले से एक के ऊपर एक जमाने का काम हाथी करते हैं। ये चतुर हाथी अपनी सूँड़ से लट्टों को उठा-उठाकर जमा कर देते हैं।

भारत में ज्वार-बाजरा, गेहूँ, दाल, सन, कपास, नारियल, चाय, काफी, तमाखू, रबर, चावल आदि चीजों की पैदावार होती है तथा रुई, सन, रेशम, ऊन, आदि से उपयोगी वस्तुएँ भी बवई, कलकत्ता, अहमदाबाद, कानपुर आदि की मिलों में तैयार की जाती हैं। मुर्शिदाबाद, बनारस, अमृतसर, अहमदाबाद और सूरत रेशमी काम के लिए प्रसिद्ध हैं। अभी कुछ वर्ष पहले ही भारत के गाँवों में रेशम की साड़ी आदि बनानेवाले बड़े होशियार कारीगर पाये जाते थे। काश्मीर के गलीचे प्रसिद्ध हैं। जमशेदपुर में लोहे की वस्तुओं को तैयार करने का बड़ा भारी कारखाना है। बनारस, बम्बई, पूना आदि की चाँदी की वस्तुएँ तथा जयपुर और दिल्ली की सोने की वस्तुएँ प्रसिद्ध हैं। पीतल के वर्तन तो हर जगह बनाये जाते हैं, और गाँवों में मिट्टी के वर्तन तो कुम्हार आदि बनाते ही हैं।

गगनचुम्बी हिमालय

यह दार्जिलिंग से दिखाई पडनेवाली हिमालय के एक उत्तम शिखर कचनजघा का चित्र है।

यह चोटी २८,१२६ फीट ऊँची है।

भारत की उर्वरा भूमि पर हरी-भरी प्रकृति सदैव लह-लहाया करती है। प्राकृतिक सौंदर्य की दृष्टि से गगन-चुम्बी हिमालय की बर्फ से ढकी हुई चोटियों वेजोड हैं। काश्मीर तो प्राकृतिक सौंदर्य का स्वर्ग है। यहाँ तो मानो प्रकृति स्वयं ही अपना साज-सिगार किया करती है। तरह-तरह के सुन्दर जीव-जन्तुओं की भी इस देश में कमी नहीं है। भारतवर्ष वास्तव में गाँवों ही में बसा हुआ है। यहाँ योरपीय देशों के समान न तो अधिक सख्या में बड़े-बड़े नगर हैं और न उतने बिजली और लोहे के कारखानों की हलचल। आधुनिक भारत जब से ब्रिटिश साम्राज्य के अतर्गत आया तब से यहाँ भी पश्चिमी हवा चल पड़ी है। भारत के बड़े-बड़े नगरों में आलीशान इमारतें, मोटरे, सायकलें, रेडियो, सिनेमा, ट्राम-गाडियाँ आदि की अब धूम है। तो भी सच पूछिए तो भारत के छः-सात लाख गाँवों के बीच में बीस-पचीस बड़े-बड़े नगरों का अस्तित्व नगण्य सा-ही प्रतीत होता है। असली

भारत तो गाँवों ही में है। यहाँ के पचहत्तर या अस्सी प्रतिशत लोग किसान हैं। किन्तु ये किसान—अपने पसीने से देश को अन्न-वस्त्र देनेवाले ये भारत के असली प्राण—आज असहाय गरीबी में डूबे हुए हैं। वह भारतवर्ष जिसने कि सभ्यता, सस्कृति और ज्ञान के क्षेत्र में किन्हीं दिनों आश्चर्यजनक प्रगति की थी, आज निरक्षरता का शिकार बना हुआ है। सदियों की गुलामी ने भारत को बहुत नीचे गिरा दिया है। फिर भी आज के भारत में महात्मा गांधी ऐसे महापुरुषों ने फिर नवजागृति उत्पन्न कर दी है। असहयोग आन्दोलन में सैकड़ों स्त्री-पुरुषों ने जेल जाकर और देश-प्रेम के लिए प्राणों की बाज़ी लगाकर सिद्ध कर दिया है कि यह राष्ट्र अब भी जीवित है।

आइये, अब जरा गाँवों में चलकर सच्चे भारत का दर्शन करें। आपको यहाँ कहीं भिड़ी और फूस की बनी हुई साफ सुथरी तो कहीं टूटी-फूटी छोटी-छोटी भोपड़ियाँ मिलेंगी। इन्हीं में किसान अपने परिवार के साथ रहता है। गाँव के

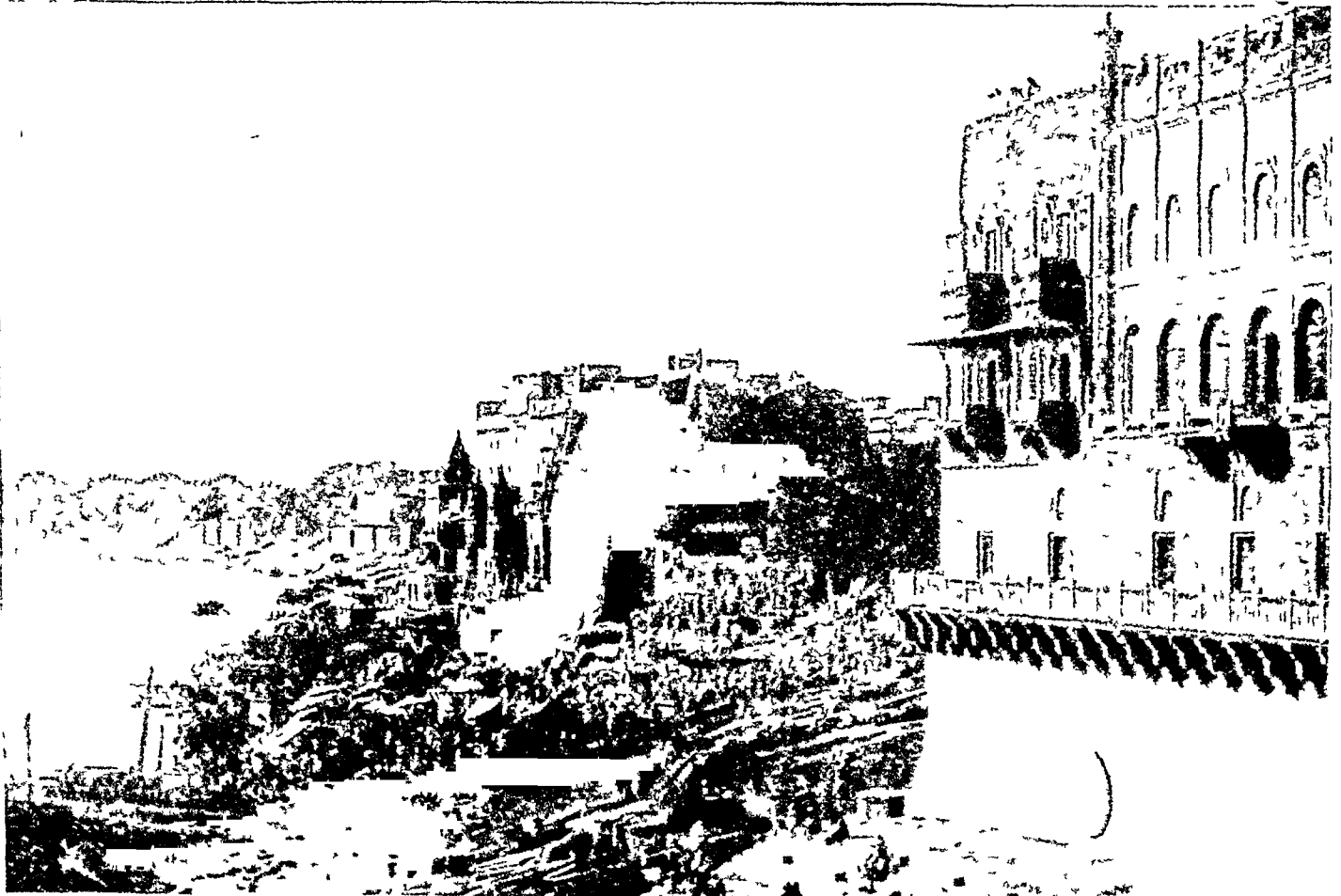

भारत के गौरवशाली अतीत की साक्षी—गंगा

जिसके तटों पर भारतीय सभ्यता का जन्म और विकास हुआ और जिसका नाम तक प्रत्येक भारतवासी के लिए एक पुनीत श्रद्धा की वस्तु है। गंगा इस देशवासियों के लिए एक जड़ वस्तु नहीं, वरन् एक अलौकिक मूर्त्तिमान देवी के रूप में विद्यमान है।

आस-पास छोटे-छोटे जमीन के टुकड़े हैं। उन्हीं टुकड़ों पर किसान अपना देशी हल चलाकर खेती करता है। चाहे गर्मी हो, चाहे जाड़ा, चाहे बरसात हो, पर बेचारा गरीब किसान चिथड़े लपेटे हुए अपने दुबले-पतले बैलों को हल में जोतकर, सुबह से शाम तक खेतों की छाती पर हल चलाता है। मिट्टी से जो कुछ अन्न पैदा होता है, उसी से उसको साल भर तक अपना और अपने परिवार का पेट भरना पड़ता है। कभी वर्षा में बाढ़ आने के कारण सैकड़ों गाँव जल-मग्न हो जाते हैं। गाय-बैल आदि मवेशी पानी में बह जाते हैं। कभी अकाल पड़ता है, तो कभी अति वृष्टि, और कभी अनावृष्टि। प्रकृति की सब क्रूरताओं को किसान सहता है और किसी तरह जीवन यापन करता है। किसी-किसी गाँव में सौ दो सौ या इससे भी ज्यादा घर होते हैं तो किसी-किसी में दो-चार भोपड़ियाँ ही। बगल में किसान अधिकतर दो-दो चार-चार भोपड़ियाँ डालकर ही अपने खेतों के पास रहते हैं।

प्रत्येक गाँव में एक-न-एक कुआँ अवश्य होता है। इन कुओं पर पानी भरने के लिए किसानों की स्त्रियाँ, अपने-अपने प्रात के रस्म-रिवाज के अनुसार पोशाक पहने, सुबह-शाम इकट्ठा होती हैं। ये स्त्रियाँ कुएँ के पनघट पर इकट्ठी होकर सुख-दुःख की बातें करती हैं। कभी घर-गृहस्थी से संबंध रखनेवाली बातों की चर्चा होती है, तो कभी किसी की माँ या बहू आदि की शिकायत या तारीफ होती है। सुबह कुएँ से पानी खींचकर घड़े सिर पर रखे और बगल में दवाये ये घर की ओर जाती हैं, चूल्हा जलाती हैं और अपने पति तथा बाल-बच्चों के लिए रूखा-सूखा भोजन तय्यार



एक ग्रामीण भारतीय जिसकी भावभङ्गी और वेषभूषा इस बात की साक्षी हैं कि इसकी नसों में अब भी प्राचीन आर्यों का रक्त सुरक्षित है।

(वाई और) ग्रामीण भारत

जिसे प्रकृति ने तो हर तरह के साज-सिंघार से सजा रखा है, किन्तु मनुष्य को असाध्य व्यवस्थाओं के फलस्वरूप जहाँ आज प्रायः दूटी भोपड़ियाँ, दुबले-पतले चौपाये और दीन-हीन किसान ही दिखाई देते हैं।





नवीन भारत

पिछले कई सौ वर्षों से अकर्मण्यता और अज्ञान की निद्रा में अचेत सा भारत हम कालावधि में जकटी गट्टे पराधीनता की चेष्टियों को अस्फोरता दुःखा आज नया शरीर धारण कर उठ खड़ा हुआ है। केवल राजनीतिक और सांस्कृतिक दामना ही नहीं बल्कि उसने भी अधिक भयंकर निरक्षरता और अज्ञानांधता की चेष्टियों से भी मुक्ति पाने की माध उसने अग्रजग उठी है। पिछले कई वर्षों से उठा हुआ स्वतंत्रता का आंदोलन तथा अभी हाल में उपर साक्षरता के प्रसार का आंदोलन हम बात के साक्षी है। एक नवीन भारत का जन्म हो रहा है। नूतन जागृति की यह लहर अब केवल शहरों या शहरवालों ही तक सीमित नहीं है, प्रचल गांवों में भी जहाँ कि अमली भारत दमता है, फैल रही है। पिछले आंदोलन के समय स्वतंत्रता का संदेश सुनने के लिए लोगों की संख्या में विमानों का इकट्ठा होना हम बात का सजीव प्रमाण है।

करती हैं। किसान ज्वार या बाजरा की मोटी-मोटी रोटियों प्याज या तरकारी के साथ खाकर सुख-सतोष की सोंस लेता है और सुनट होते ही फिर हल चलाना शुरू कर देता है।

भारत ससार का सबसे अधिक धर्मप्राण देश है। धर्म की भावना ही ने इस देश को अब तक जीवित रक्खा है। परंतु लोगों की सरल श्रद्धा से बहुत-कुछ अनुचित लाभ भी उठाया जा रहा है और जगह-जगह धर्म के व्यापारी उठ खड़े हुए हैं। गाँवों में जाइए, किसी चवूतरे पर बैठे कोई साधु महाराज आप अवश्य पायेंगे। ये महात्मा गाँजे की दम लगाते हुए लोक-परलोक की लम्बी-चौड़ी डींग हँकते हैं। कभी पीपल या बरगद के दरखतों के नीचे सेदुर से पुते हुए गोल-गोल पत्थर रखे रहते हैं जो भोंति-भोंति के देव-ताओं का प्रतिनिधित्व करते हैं। ग्रामीण स्त्री-पुरुष बड़ी श्रद्धा और विश्वास के साथ उन देवताओं पर जल-धारा डालकर पत्र-पुष्प चढाते हैं। यदि कोई बीमार पडता है तो लोगों को भूत-प्रेत का अन्देशा हो जाता है। भाङ्ग-फूँक करनेवाले, भूत-प्रेत को शरीर से निकालनेवाले, “ओम्भा” नामक महापुरुष बुलाये जाते हैं या किसी भगतजी या औषधपथी के शरीर पर किसी देवता या सीतला माई आदि की आत्मा बुलाई जाती है। घृत का दीपक रात-भर जलता है। धमाधम टोल बजते हैं और देवता धोती-मात्र पहने हुए भगत के शरीर पर धावा बोलते हैं। भगतजी का शरीर दिलने-कॉपने लगता है। शराब की बोटल खुलती है। देवता बोटल गटागट साफ कर जाते हैं, फिर भभूत बॉटते हैं तथा बीमार आदमी के भूत-प्रेत को डरा-धमकाकर निकाल बाहर करते हैं। तब कॉपते स्वर में भविष्यद्वानी कर, सरलहृदय ग्रामीणों को चकित और आतङ्कित कर देते हैं।

भारत में भिन्न-भिन्न धार्मिक विश्वास रखनेवाले लोग पाये जाते हैं। जातियों भी यहाँ कई हैं। हिन्दुओं में मुख्य ब्राह्मण, क्षत्रिय, वैश्य और शूद्र ये चार जातियाँ हैं जो कि बहुत पुराने इमाने से अपना अस्तित्व बनाये हुए हैं। इन जातियों की भी कई शाखाएँ और उपशाखाएँ हो गई हैं जैसे बृह् की डालियाँ और पत्ते। रेलगाडी के प्रसार से या शहरों में पाश्चात्य सभ्यता के ससर्ग से जाति-बन्धन ढीले पड़ चले हैं, फिर भी अधिकांश लोग सस्कार, विवाह आदि के मामलों में जात-पॉत के भेद-भाव का पालन करते हैं। अपनी ही जातिवालों में आपस में विवाह-सन्ध होते हैं। एक ब्राह्मण क्षत्रिय या वैश्य या शूद्र की जाति में शादी नहीं कर सकता और न अन्य जातियों ही अपनी

सीमा के बाहर जाती हैं। हाँ, आज-कल के कुछ नव-युवक अन्तर्जातीय विवाह भी करने लगे हैं। देश के नेता-गण भी इन जातियों को एकाकार बनाने में प्रयत्नशील हैं। पर गाँवों में यह जाति-प्रथा दृढ़ है। कहा जा चुका है कि भारत की आबादी ३५ करोड़ से भी ऊपर है। इसमें हिन्दू-धर्म के माननेवाले करीब २३,६५,६५,००० अर्थात् ६८-६९ प्रतिशत मनुष्य हैं। शेष सिख, जैन, बौद्ध, पारसी, मुसलमान, ईसाई आदि भिन्न-भिन्न मुख्य धर्मों के माननेवाले हैं। कुछ जगली जातियाँ भी पहाड़ों में रहती हैं, जो भूत-प्रेत आदि की पूजा करती हैं। मुगल शासन-काल में कई हिन्दू मुसलमान बना लिये गये। अब भारत का एक-चौथाई हिस्सा, यानी लगभग आठ-नौ करोड़ मनुष्य मुसलमान हैं। ईसाई पादरियों ने भी तिरसठ या चौसठ लाख या इससे भी ज्यादा लोगों को ईसाई बना लिया है। इतनी सब विभिन्न-ताएँ होते हुए भी भारत का प्रत्येक भाग एक विशेष संस्कृति में बंधा हुआ है। अन्य बातों में विभिन्नता होते हुए भी सांस्कृतिक दृष्टि से यहाँ ऐक्यता है। मुसलमान भी यहीं पैदा होकर और बरसों यहाँ रहकर यहीं के हो गये हैं। हिन्दी, बंगला, पंजाबी, कश्मीरी, तेलगू, मलयालम, कनाडी, तामिल, गुजराती, मराठी, उर्दू ये यहाँ की मुख्य भाषाएँ हैं। इन भाषाओं के भी अनेक भेद हैं। बोल-चाल की भाषा या ‘बोली’ तो प्रत्येक बरह मील में कुछ-कुछ परिवर्तित-सी दिखाई पडती है। इनमें हिन्दी या हिन्दुस्तानी भाषा मुख्य है और यही यहाँ की राष्ट्र-भाषा बनती जा रही है।

यह भारत नगरों, गाँवों, धर्मों, संस्कृतियों, भाषाओं, जातियों, पहाड़ों, नदियों, प्राकृतिक दृश्यों, जीव-जंतुओं आदि का विचित्र अजायबघर है। इन विचित्रताओं के बीच भारतीय संस्कृति के श्रेष्ठ कलात्मक प्रतीक-स्वरूप प्राचीन इमारते इस देश के अतीत को वर्तमान से सन्धित कर देती हैं। सोंची के बौद्धवालीन भव्य स्तूप, चित्तौड़, ग्वालियर, आदि के किले, मथुरा, वृन्दावन, बनारस आदि के मन्दिर और सदियों से अटल खड़े हुए अन्य सैकड़ों स्मारकों के अवशेष आर्य्य-सभ्यता की पुरातन महिमा का गौरव-गान कर रहे हैं। आगरे का ताजमहल, फतह-पुर सीकरी, दिल्ली, लाहौर, लखनऊ आदि की मुगल-कालीन इमारते, मीनारें और समाधियों मध्यकालीन संस्कृति की रगीन तस्वीरें खींच देती हैं। सम्राट् शाह-जहाँ के अमर ऑस् विश्व-विख्यात “ताजमहल” के रूप में जमकर काल के कपोल पर मानो लटक गये हैं। “ताजमहल” और एलोरा का प्रसिद्ध “कैलाश-मन्दिर”

संसार की भवन-निर्माण-कला के सर्वोत्कृष्ट उदाहरणों में से हैं। इसमें संशय नहीं। उधर राजपूताने के बड़े खण्डहर राजपूतों की नङ्गी तलवारों को आज भी झनकार रहे हैं।

अब पाश्चात्य सभ्यता ने भारत के नगरों को बहुत-कुछ आधुनिक बना दिया है। सैकड़ों कल-कारखाने देखने में आते हैं। सुबह और शाम काम पर जाते हुए तथा छुट्टी के बाद वापस आते मिल-मज़दूरों का झुण्ड दृष्टिगोचर होता है। मोटर, सायकिल, इक्के आदि इधर से उधर भागते हुए दिखलाई पड़ते हैं। नये-नये पाश्चात्य रंग-ढंग के बंगले, स्कूल, कालेज, प्रेस, मोटर, रेडियो, टेलीफोन आदि हज़ारों किस्म की चीज़ें देखने को मिलती हैं। फिर भी जैसा कि कहा जा चुका है, ऐसे बड़े-बड़े शहर जहाँ कि पाश्चात्य वैज्ञानिक सभ्यता की चकाचौंध नज़र आती हो, भारत में बहुत कम हैं। कलकत्ता और बम्बई भारत के सबसे बड़े शहर हैं। इनकी आवादी लगभग तेरह या

चौदह लाख है। परन्तु योरप-अमेरिका में इनसे कहीं बड़े-बड़े शहर हैं।

यद्यपि भारत में आज रेलगाड़ियाँ रेंगती हैं, विजली और भाप के जादू का वैभव देखने में आता है—फिर भी गाँव में बसा हुआ असली भारत अभी गरीबी की ही दुनिया में कालयापन कर रहा है। हाँ, उसकी इन भोपड़ियों के दाँएँ-बाएँ कुछ पुरातन भग्नावशेष बिखरे पड़े हैं, जिनको देखकर उसकी पुरातन गौरव की याद से जी भर जाता है और मस्तिष्क श्रद्धा से झुक जाता है।

आइए, इस स्तम्भ के आगे के प्रकरणों में इस अद्भुत महादेश के प्रत्येक अंग को अलग अलग लेकर विस्तार-पूर्वक उनका अध्ययन करें—देखें, अतीत के भव्य पटल पर दिव्य अक्षरों में अपना इतिहास लिखानेवाले इस अप्रतिम राष्ट्र का आज दिन कैसा स्वरूप है—किस प्रकार एक नवीन युग का यहाँ धीरे-धीरे आविर्भाव हो रहा है ?

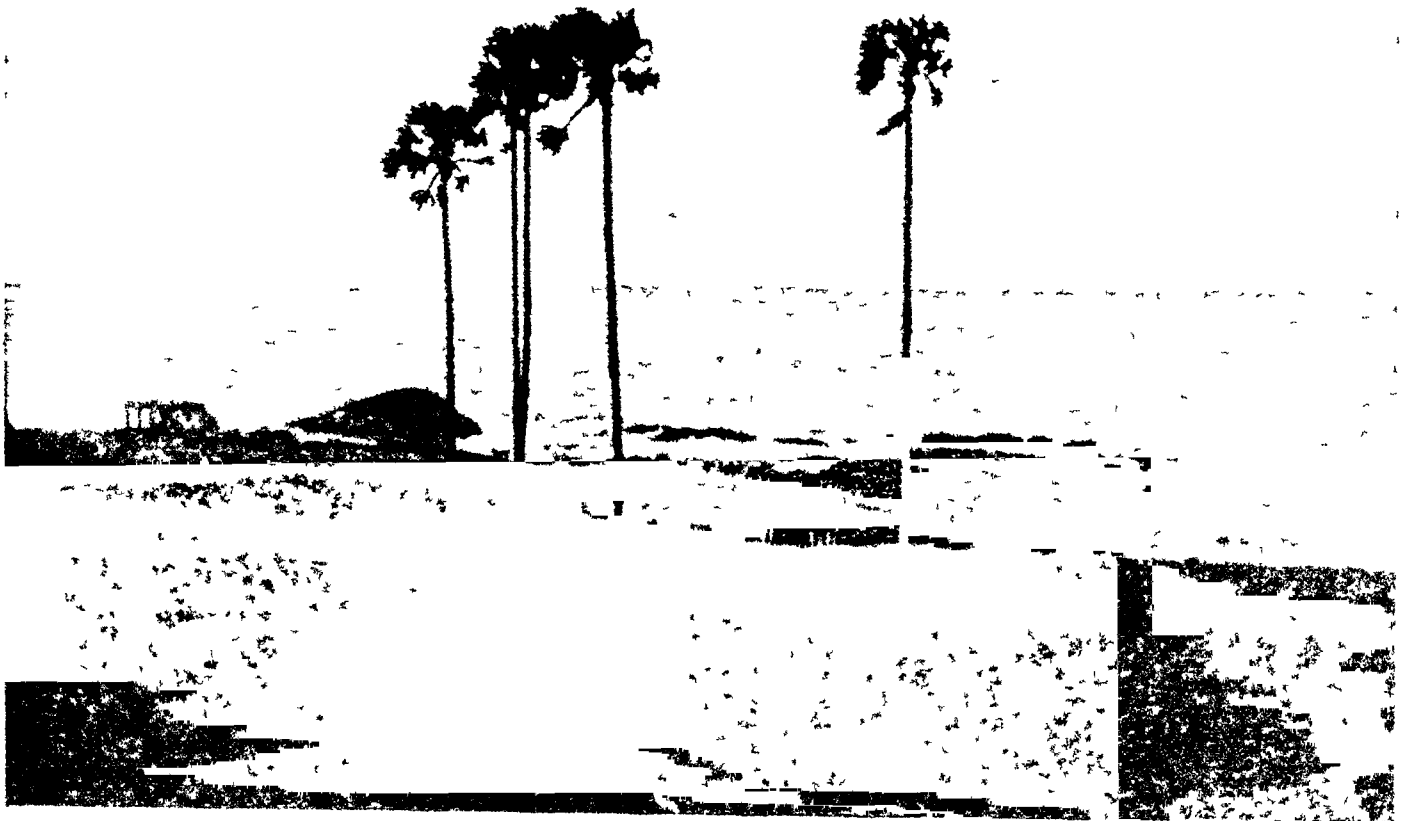

भारत का अंतिम दक्षिणी सिरा—कुमारी अंतरीप
जहाँ हिन्द महासागर की लहरें उछल-उछलकर मानो भारतभूमि के चरण पखारने के लिए होड़ करती रहती हैं।

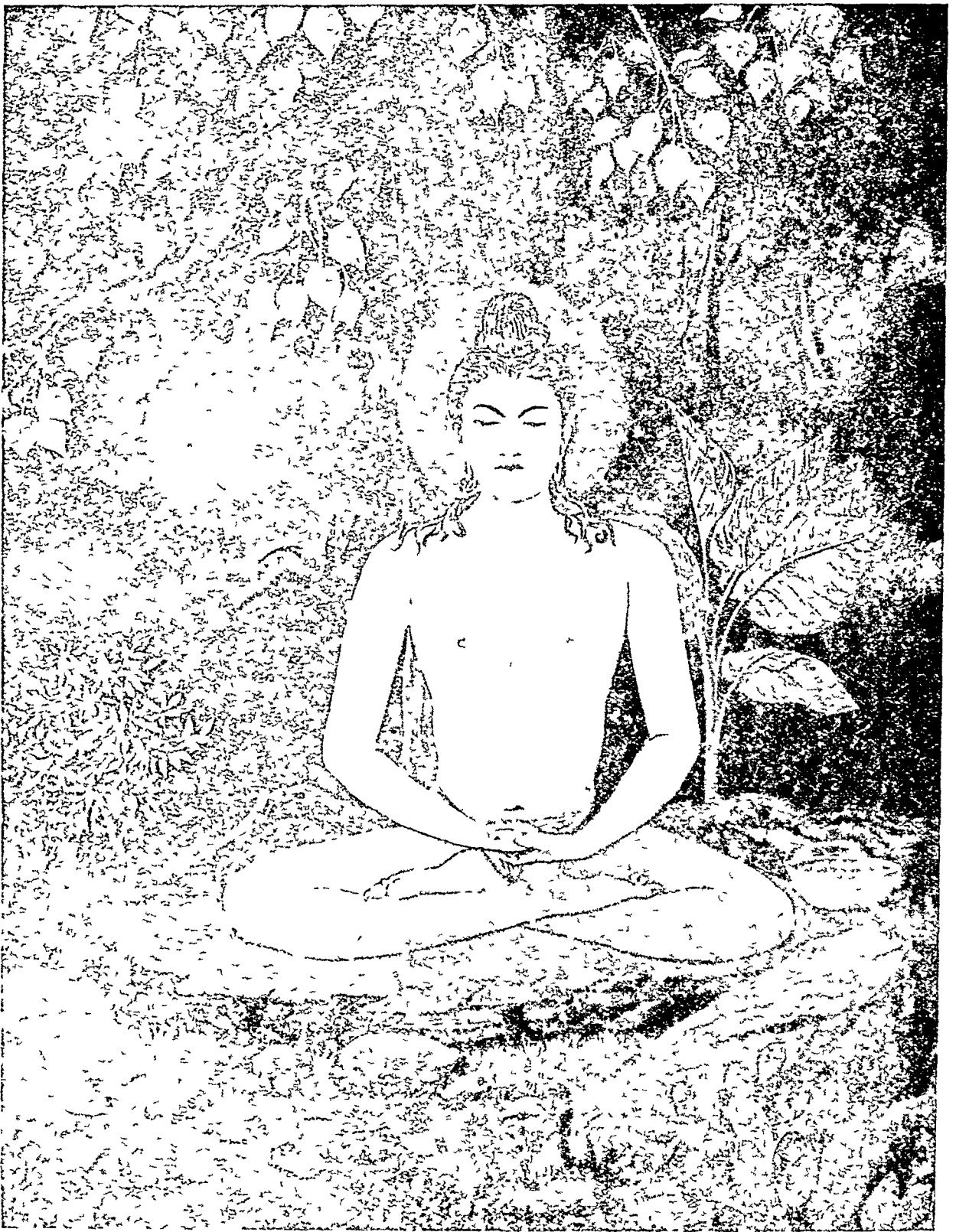

महात्मा बुद्ध

संसार के दुःखों से मानव की मुक्ति की खोज में जिन्होंने सब-कुछ त्याग दिया और अंत में गया के समीप एक पीपल के वृक्ष के नीचे वह आत्मज्ञान या बोध प्राप्त किया, जिसका प्रकाश आज भी करोड़ों नर-नारियों को इस अंधकार से मार्ग दिखा रहा है।

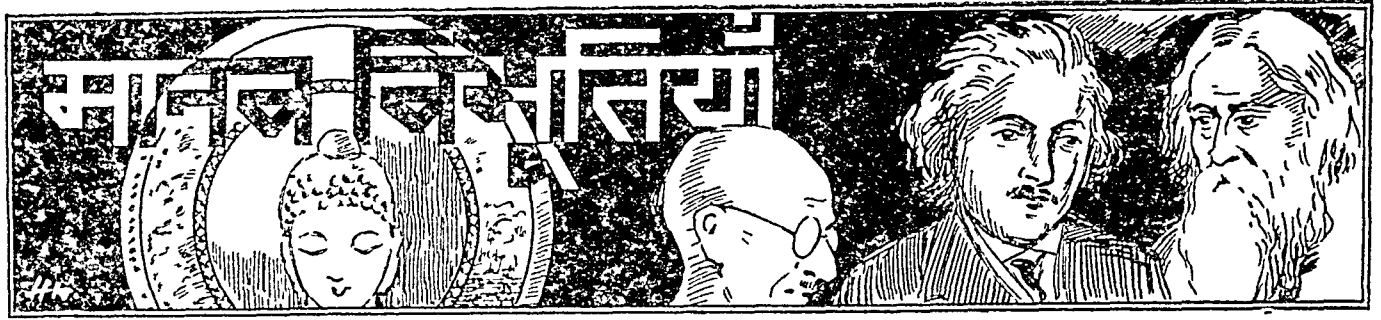

गौतम बुद्ध

इस स्तम्भ में हमें क्रमशः मनुष्य-जाति के उन सुदृढ आधार-स्तम्भों का परिचय मिलेगा, जिन्होंने हमारी इस सभ्यता की इमारत में समय-समय पर सहारा देकर इसे असमय ही ढह पड़ने से बचाया और इसको ऊँचा चढ़ाकर भविष्य का निर्माण किया है।

एकछत्र राज्य के अपरिमित वैभव के बीच जो पैदा हुआ—जिसके चारों ओर सुख ही सुख का वातावरण हो—वह एक अपाहिज को देखकर, एक बीमार की कराहें सुनकर, इतना प्रभावित हो उठे कि इन सारे दुःखों के निवारण का मार्ग खोजने के लिए अपने विलास वैभव को छोड़कर दुःख का कटीला रास्ता पकड़ ले, स्त्री-पुत्र को विलखते छोड़कर स्वेच्छापूर्वक जङ्गलों की झाड़ु छाने—ये हमारे कल्पना में आ सकनेवाली बातें नहीं हैं, क्योंकि हम नित्य ही अपाहिजों को देखते, दुखियों की पुकार सुनते, बीमारों को कराहते पाते और उनकी करुण पुकार को इस कान से सुनकर उस कान से निकाल देते हैं। पर हम में और महापुरुषों में—युग-निर्माण करनेवालों में—यही तो अन्तर है कि जो हम नहीं देख सकते उसे भी वे देख सकते हैं, और जो हम नहीं कर सकते वह भी वे कर सकते हैं।

आज से लगभग ढाई हजार वर्ष पहले की बात है। कपिलवस्तु के राजमार्ग पर एक रथ चला जा रहा है और रथी कुछ हक्काबक्का सा इधर-उधर ताक रहा है। चारों ओर सन्नाटा है, सिवा इसके कि रथ के चलने की आवाज आ रही हो, जिसके कि अभ्यस्त रथी और सारथी दोनों ही हैं। अकस्मात् किसी ओर से एक कराहने की आवाज़ आई और रथी बोल उठा—‘सारथी, रथ रोक दो! देखो, यह कौन कराह रहा है!’

रथ रुके-रुके कि सामने ही पड़ा एक व्यक्ति, जिसके अग्र-प्रत्यंग में पीड़ा हो रही थी, बुरी तरह तड़पते दिखाई दिया। रथी तुरन्त ही रथ पर से कूद पड़ा और उस बीमार आदमी के पास जा खड़ा हुआ। वह उसे बड़े गौर से

देखने लगा और उसके मन में एक विचार उठा—‘अरे, यह आदमी किस वृष्ट में है? क्यों यह कराह रहा है? मैं तो नहीं कराहता, मेरे भी तो हाथ-पैर इसी आदमी की तरह हैं!’ और उसके मन में इन प्रश्नों और शंकाओं का समाधान हूँदने की एक आकुल उत्कंठा जग उठी। वह उदास मन से आकर रथ में बैठ गया। पीछे-पीछे सारथी भी आकर अपनी जगह पर बैठ गया, और रह-रहकर वह रथी की ओर देखने लगा, मानो आज्ञा की राह देख रहा हो कि रथ हॉके या न हॉके और हॉके तो किधर हॉके। रथी के मन में एक वेचैनी होने लगी। वह बार-बार सोचता था कि आखिर आदमी कराहे क्यों? क्यों वह इतना परवश है कि इस कराहने पर उसका काबू नहीं है?

रथी सारथी की ओर मुड़ा—‘सारथी, यह आदमी हमारी-तुम्हारी तरह क्यों नहीं बोलता? इसकी आँखों में क्या हो गया है कि वह हम लोगों की तरह देखता नहीं? यह अन्तर क्यों?’

‘वह बीमार है, राजकुमार।’

‘बीमारी क्या वस्तु होती है, सारथी?’

‘उसके शरीर की रचना जिन अवयवों से हुई है, उनमें कुछ अव्यवस्था पैदा हो गई है, कुमार। इसी को बीमारी कहते हैं।’

रथी के शरीर में एक कॅपकॅपी-सी दौड़ गई। वह एका-एक बोल उठा—‘तो क्या मैं भी इसी तरह बीमार पड़ सकता हूँ?’

‘इस पर किसी का काबू नहीं है, प्रभु।’

रथी ने रथ को वापस करने की आज्ञा दी। लगातार वह वेचैनी के साथ सोच रहा था कि आखिर इस जीवन

का उपयोग ही क्या, जिसमें इतनी परवशता, इतनी लाचारी भरी पड़ी है ? एक राजा है, एक मिखारी है, एक स्वस्थ है, एक बीमार है। और इन सब दुःखों के निराकरण का कोई साधन मनुष्य के हाथ में नहीं है।

युवावस्था के आगमन तक भी, राजमहल या रनवास के वैभव और आराम को छोड़कर, बाहर की दुनिया में वैसा सुख दुःख है इसकी हवा भी जिसे न लगी हो वह बार-बार एक-पर-एक इसी तरह की घटनायें देखने लगा और उसके विचारों में क्रान्ति की एक आँधी उठ खड़ी हुई। उसके मन में अपने चारों ओर के प्रति विद्रोह का एक प्रबल भाव जाग उठा। वह यह भी देखने लगा कि उसकी चिन्ता को बदल देने को और उसकी विचारधारा की गति दूसरी दिशा में मोड़ देने को उसके स्वजनों ने लक्ष्मी की सारी शक्ति लगा रक्की है। और यह देखकर उसके मन का विद्रोह और भी प्रबल हो

उठा। वह अब कोई भी बन्धन मानने को तैयार नहीं था। उसके मन में एक दृढ़ता आ गई। इन सब अनिवार्य कहलानेवाले दुःखों का निवारण अवश्य होना चाहिए। पर तब मन में यह भी विचार उठता था कि— 'कैसे ?' पर इस शका को उसकी दृढ़ता मानने को तैयार नहीं थी। उसकी तो पुकार थी कि चाहे जैसे भी हो, मानव के उद्धार और सुख की दवा खोजना आवश्यक है। यह अब उसके लिए असह्य था कि मनुष्य इसी तरह परवशता में पैदा होता रहे और मरता जीता रहे। ऐसे जन्म और जीवन से लाभ ही क्या ?

और इसी तरह के अतर्द्वन्द्व के फलस्वरूप एक दिन रात को उसका विद्रोह इतना प्रबल हो उठा कि उसने सब कुछ छोड़ देने का कठोर निश्चय कर लिया। सोते से वह उठ बैठा। जी में एक अजीब कड़ुवाहट सी पैदा होने लगी। पास ही सरल भोले विश्वास को लिये सो



गौतम का महाभिनिष्क्रमण

मानव के कल्याण तथा सत्य की खोज के लिए सर्वस्व बलिदान कर देने का इससे अधिक ज्वलंत उदाहरण संसार के इतिहास में शायद ही कोई दूसरा मिलेगा।

रही पत्नी और उसकी छाती से चिपटे हुए अबोध नन्हे शिशु का मायामय सुन्दर मुखडा उसके चित्त को रह-रहकर अपनी ओर खींच रहे थे। पर वह अंतिम निर्णय कर चुका था। अब वापस फिरने की गुंजाइश न थी। माया के पाश को उसने अपने आभूषणों या केश-पाशों ही की तरह काट फेंका। द्वार तक पहुँचते-पहुँचते ममता उसके जी में फिर दबकी-दबकी-सी उठने लगी। उसे मालूम हुआ मानो उसकी यशोधरा उसे पुकार रही है, उसका राहुल हाथ फैलाये उसकी ओर दौड़ा आ रहा है, और

चलते-चलते वह ठिठक गया। मन की इस उथल-पुथल को वह संभाल नहीं पाया और फिर शयन-कक्ष में वापस आ गया। किन्तु मन में फिर ओंधी उठी—ना, ना, इस बंधन को तोड़ना ही होगा, वरना मनुष्य के दुःखों का निराकरण कैसे हो पायगा? और मन की सारी शक्ति लगाकर एक झटके के साथ वह चल दिया।

उसे निर्वाण चाहिए, दरिद्रता, रोग और मृत्यु से छुटकारा चाहिए—और इसी को खोजने वह निकला। पर राजमहल छोड़ते ही उसके सामने यह प्रश्न विकराल रूप में उठ खड़ा हुआ कि आखिर वह कहाँ खोजे

यह निर्वाण? कहाँ जाय उसकी तलाश में? उसे याद आई तीर्थस्थानों की, बड़े बड़े धर्मस्थानों की और अपने प्रश्नों के समाधान के लिए काशी, प्रयाग आदि सब-कुछ उसने छान डाला। पर उसके जी में विद्रोह की आग और भी अधिक प्रचण्ड हो उठी जब उसने देखा कि निर्वाण का मार्ग बताने का दावा लेकर खड़े इन देवस्थानों और धर्मस्थानों में बलि की होड़ चल रही है, और दुराचार का बाज़ार गर्म है। उसने

देखा कि पुरातन वैदिक धर्म अपने उच्च आदर्शों से बहुत नीचे गिर चुका है। पुरोहितशाही ने तरह-तरह के पूजा-पाठ और पाखण्ड फैला रखे हैं। जातियों का बन्धन मानवता के विकास में बाधा बनकर अड रहा है। मन्त्र-तन्त्र और जादू-टोना आदि अन्ध विश्वास घर करते जा रहे हैं। इस प्रकार पुरोहित लोग मिथ्या धारणाओं और आडम्बर के सहारे जनता के दिमागों पर शासन कर रहे हैं और मानव-कल्याण का मार्ग बताने की अपेक्षा वे राज्य-शक्ति प्राप्त करने की ओर अधिक प्रवृत्त हैं।

और यह सब देखकर उसे बड़ी निराशा हुई। इन धर्मव्यजियों की दूकानों से दूर हटक-निर्जन वन के एकान्त की शरण लेने ही में उसे एकमात्र सही राह दिखाई दी। वर्षों तक उसने इसी तरह जंगलों की झाक छानने के बाद तब एक दिन गया के समीप एक पीपल के वृक्ष के नीचे समाधि लगा ली। कहते हैं कि वर्षों की तपस्या, कष्ट-सहन, उपवास और तरह-तरह की अन्य साधनाओं के द्वारा जो वस्तु नहीं प्राप्त हुई थी वही थोड़े दिनों की उस समाधि से सिद्ध हो गई। उसे प्रकाश मिल गया, बोध हुआ, बुद्धत्व की

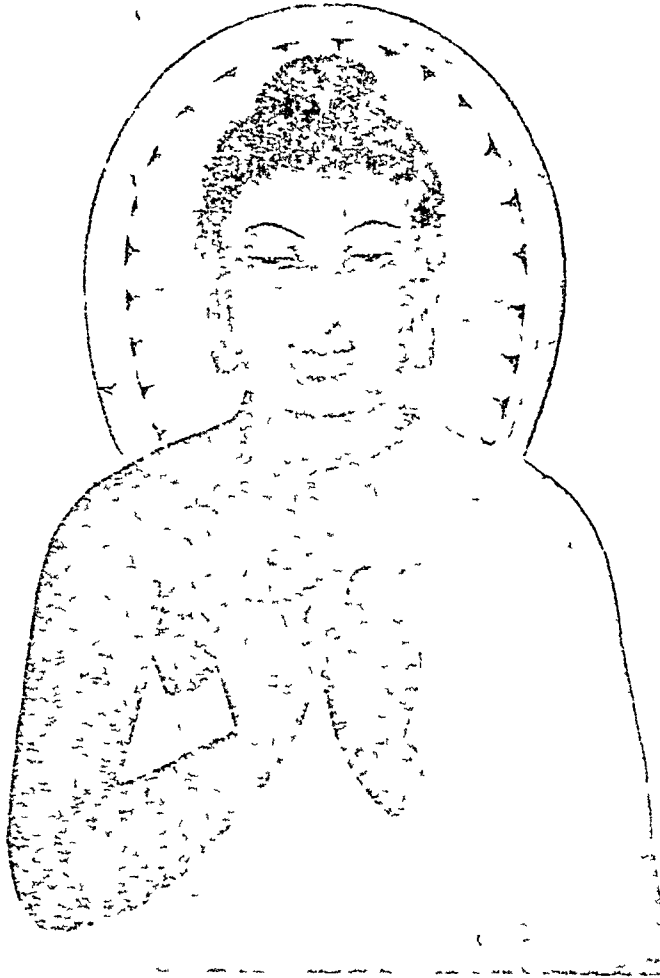

एशिया के सूर्य—महात्मा बुद्ध

प्राप्ति हुई और उसी दिन से कपिलवस्तु का वह राज-कुमार ससार में 'बुद्ध' के नाम से प्रख्यात हो गया। जिस वृक्ष के नीचे उसे 'बोध' हुआ था, वह भी ससार में 'बोधि वृक्ष' के नाम से अमर हो गया।

अब इस खोजी को, जो एक दिन दुःखों का निराकरण और सत्य ढूँढने निकला था, अन्य ऐसे खोजियों की आवश्यकता हुई, जो उसकी खोज और ज्ञान से लाभ उठा सके। वह सोचने लगा कि किस प्रकार वह

अपना प्राप्त ज्ञान ससार में फैलाए। इसी समय अचानक उसे याद आई उन पाँच साथियों की जो कि उसका साथ छोड़कर इसलिए चलते बने थे कि उसका विश्वास शरीर को उपवास आदि द्वारा व्यर्थ कष्ट देकर कठोर तप करने की प्रणाली से उठ गया था। उसे उन साथियों की याद करके उनकी बुद्धि और समझ पर तरस आई और उनकी खोज में वह निकल पड़ा।

बुद्धत्व-प्राप्त वह सन्यासी राजकुमार जगह-जगह घूमते-फिरते बनारस पहुँचा, जहाँ इसिपत्तन (ऋषिपत्तन) या वर्तमान सारनाथ के मृगवन में उक्त पाँचों साथी निवास कर रहे थे। उन पाँचों सन्यासियों ने उसे दूर से आते देखते ही आपस में सलाह करनी शुरू की। कोई कहता—‘देखो मित्र, वही पथभ्रष्ट सन्यासी गौतम आ रहा है, जो अपनी आदतों से विवश होने के कारण तप से च्युत हो गया था। जिसने सुजाता-नामक एक स्त्री के हाथ का दिया भोजन ग्रहण कर लिया था, और तप तथा कठोरता का जीवन छोड़कर सुख के जीवन की ओर जो प्रवृत्त हो गया था।’ दूसरा कहता—‘हाँ, हाँ, वही है। इधर ही आ रहा है। आओ, हम लोग मुँह फेर ले।’ पर ज्योंही वह बुद्धत्व-प्राप्त सन्यासी पास आया, सबके पूर्व निश्चय बदल गए। किसी ने उसका कमण्डलु लेकर एक ओर सँभालकर रक्खा, तो किसी ने आसन बिछाया। कोई पैर धोने को पानी लाने दौड़ा तो कोई खड़ाऊँ लाने गया। इस तरह स्वागत के बाद जब वह सन्यासी अपने लिए बिछाये गए आसन पर बैठा तब उक्त पाँचों सन्यासियों ने उससे बात करने के लिए मुँह खोला। वे उसे ‘मित्र’ कहकर सन्वोधित करने लगे।

बुद्ध ने कहा—‘सन्यासियों, तथागत को उसके नाम से अथवा ‘मित्र’ कहकर मत पुकारो। वह तुम्हें शिक्षा देगा, धर्म का उपदेश करेगा। अगर तुम उसकी बातों पर ध्यान दोगे तो दीर्घजीवी होवोगे, अपने आपको पहचान सकोगे, जीवन का रहस्य जान सकोगे।’

वे द्वार-द्वार शका करने लगे। पर अन्त में उनकी सब शकाओं का समाधान हो गया, और उन लोगों ने शिक्षा ग्रहण करना शुरु कर दिया। प्रबुद्ध संन्यासी बोले—जिन्होंने ससार को त्याग दिया है, उन्हें दो प्रकार की अति से बचना चाहिए। यह दोनों अति क्या हैं? एक तो है सुख और विलास में प्रवृत्त जीवन, जो मनुष्य को नीचे ले जानेवाला है। दूसरा, व्यर्थ के बलिदान का जीवन, जो कष्टप्रद और उपेक्षणीय है। सन्यासियों, इन दोनों अति के मार्ग को छोड़-

कर तथागत ने एक मध्यम मार्ग पाया है, जो बुद्धि, शान्ति, ज्ञान, सम्बोधि और निर्वाण का मार्ग है। यह मध्यम मार्ग क्या है? यह है अष्टाङ्गिक सन्मार्ग, अर्थात् सम्यक् दृष्टि, सत्सङ्कल्प, सद्बचन, सदाचरण, साधु-जीविकावलम्बन, आत्मसयम, सत्विचार और सच्चिन्तन।

और वही शिक्षा अपने जीवन के शेष पैंतालिस वर्षों में कौशल से विदर्भ और राजग्रह तक घूम-घूमकर वह देते रहे। शिक्षार्थियों और ज्ञान-पिपासुओं की भीड़ उनके पास लगने लगी। खबर फैलते देर न लगी कि एक नवीन सन्यासी समता का उपदेश करता है और कहता फिरता है कि ज्ञान प्राप्त करने का प्रत्येक प्राणी को अधिकार है। अभी तक मठ और राज्य ने ज्ञान प्राप्त करने के अधिकार को एक वर्ग-विशेष तक सीमित कर रक्खा था, अतएव इस विद्रोही वाणी पर निम्न श्रेणी के लोग प्रसन्नता से नाच उठे।

इस नई आवाज को सुनकर पुरोहितों और मठाधीशों के कोप की आग भडक उठी। राजों की भी भृकुटियों तन गई और इस नवीन सन्यासी की राह में रोड़े अटकाने के लिए तरह तरह के पड्यत्र रचे गए। पर कोई सफल नहीं हुए। उन दिनों शिक्षा सस्कृत में होती थी, जिससे साधारण जनता लाभ नहीं उठा सकती थी। बुद्ध ने अपनी शिक्षा जनता की भाषा में देना प्रारंभ किया। अतएव इस धार्मिक प्रजातंत्र के सम्मुख एकतंत्र का पुराना क्लिष्ट जड-मूल से काँप गया और सभी विरोधी एक-एक करके आकर इस नवीन धर्म में दीक्षित होते गए।

अन्त में एक दिन राजा शुद्धोदन की राजधानी कपिलवस्तु का शृङ्गार होना शुरु हुआ। उनका प्रवासी पुत्र गौतम (राजकुमार सिद्धार्थ) बुद्धत्व प्राप्त कर लोक-शिक्षक के रूप में आज वापस आ रहा है। उसकी पत्नी यशोधरा—पिछले कितने वर्षों से पति की प्रतीक्षा के पथ पर अँखे बिछाये रहनेवाली यशोधरा—बुशी और मान की भावना से आज भरी जा रही है। वह आए। पर सभी को नवीन धर्म में दीक्षित कर फिर चले गए।

इस तरह पैंतालिस वर्ष लगातार धर्म-प्रचार करते करते एक दिन कुशीनगर (वर्तमान गोरखपुर जिले का ‘कसया’ नाम का कस्बा) की राह में ‘पावा’ नाम के एक गाँव में अन्त में निर्वाण पद को प्राप्त हुए।

अब तक उनके लाखों अनुयायी हो चुके थे। उनके भस्मावशेष आठ भागों में विभक्त किये गए। उन्हें गाडकर उसके ऊपर आठ स्तूप बनाये गए। और इस तरह एक महान् जीवन, एक युगान्तरकारी व्यक्तित्व का अन्त हुआ।

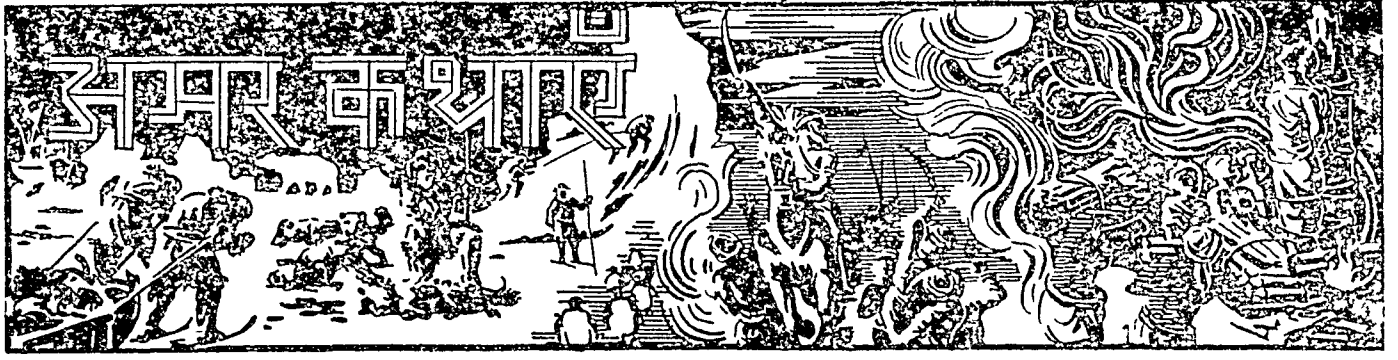

उत्तरी ध्रुव की विजय

मनुष्य को सदैव ही कहानी सुनने का बड़ा चाव रहा है, और इन कहानियों में सबसे अधिक रोचक शिवाप्रद और दिल दहलानेवाली कहानियाँ स्वयं उसी की इस कठोर यात्रा के मार्ग में पढ़नेवाले समय-समय के खनरों तथा उस समय उसके द्वारा प्रदर्शित साहस, वीरता, उदारता, त्याग और बलिदान की कहानियाँ हैं। इस स्तंभ में वही अमर कथाएँ—मानव जाति की आत्मकथा के पन्नों पर अमिट अक्षरों में लिखी हुई सच्ची घटनाएँ—चुन-चुनकर आपको सुनाई जा रही हैं।

पूरे छः फीट लंबे डीलडौल और उन्नत विशाल मस्तक-वाला एक युवक संयुक्त राष्ट्र (अमेरिका) की राजधानी वाशिंगटन की कब्रडियों की गली में स्थित एक किताबों की दूकान पर नई-पुरानी किताबों के पन्ने उलट रहा है। साहित्य, विज्ञान, दर्शन, इतिहास, जीवनीयाँ—सभी कुछ पर उसकी आँखें गड़ सी जाती हैं। मानो उसकी निगाह में इन सबमें कोई विशेष अंतर नहीं है, उसके लिए इस बात से कई फर्क नहीं पड़ जाता कि वह किस किताब को उठा रहा और किसको हटा रहा है। दूकानवाला पास आता है। पूछता है—‘किस विषय की पुस्तक आपको चाहिए?’ पर कोई उत्तर उसे नहीं मिलता। वह कुछ अजर-ज-भरी निगाह से युवक की ओर देखता है—सोचता है, सनकी तो नहीं है। एर युवक का एक किताब को हटाकर दूसरी के पन्ने उलटना पलटना त्यों का-त्यों जारी है।

यह बात भी नहीं है कि अभी वह इतनी कच्ची उम्र का हो कि छोकरी की तरह बिना किसी लक्ष्य के इधर-उधर भटकता और व्यर्थ की उलट-पुलट में समय गँवाता रहता हो। उन्तीस साल का हट्टा-कट्टा पूरा नौजवान—फिर बाकायदा संयुक्त राष्ट्र के नौ-सेना-विभाग की वरदी पहने हुए, और उस पर स्पष्ट रूप से इस बात को सूचित करने-वाला चमचमाता पदक या चिह्न लगाए हुए कि वह उक्त विभाग का एक इंजीनियर है। तब कौन इस बात की शका करने की धृष्टता कर सकता है कि उसे कम-से-कम

इस बात का भी ज्ञान नहीं है कि वह किस ओर जा रहा है ?

किन्तु बात दर असल कुछ ऐसी ही थी कि युवावस्था के साहसपूर्ण भाव से प्रकाशित राबर्ट पेरी की इस ओजपूर्ण सुखमुद्रा की तह में रह-रहकर इस बात का भाव उठता रहता था कि आखिर वह किधर की ओर जा रहा है ? उसे अपना लक्ष्य ज़रा भी स्पष्ट नहीं था। केवल जीवन में धडाके का—ससार की आँखें चकाचौंध कर देनेवाला—कोई काम कर दिखाने की एक धुंधली-सी महत्त्वाकांक्षा भीतर ही भीतर रहकर उसे आगे की ओर ठेलती रहती थी, और मानो कहती रहती थी कि यदि तुम्हें अपने कार्य पर जुट पडना है, तो यही वक्त है।

यह बात नहीं थी कि एक अस्पष्ट-सी आशा की डोर के सहारे रास्ता टटोलकर बढ़नेवाले इस नवयुवक को अपनी शक्तियों पर किसी प्रकार का अविश्वास रहा हो। अपने जन्म-स्थान की पहाड़ियों के ककड-पत्थरों की नित्य की छानबीन और छोटी-सी डोगी में समीप की समुद्री खाड़ी की सैर ने बचपन ही में उसके मन में दृढ़ आत्मविश्वास की जड़ जमा दी थी। किन्तु वह भी उसी प्रात और स्थान में पैदा हुआ था, जहाँ पचास वर्ष पूर्व उसके देश के राष्ट्रीय कवि लाइफैलो ने वनों की सघन छाया में स्वप्नों की माला गुँथते हुए अपना बचपन बिताया था। अतएव उन पहाड़ियों और वृक्षों के प्रभाव से

वह भी नहीं बच पाया। वह भी स्वप्नों की जाल बुनने लगा। किसी ने कहा ही है कि किशोर अवस्था की आकाक्षाएँ और स्वप्न आँधी की तरह बलवती होते हैं। ये स्वप्न हमारे इस चरितनायक को भी अपने उस पहाड़ियों से घिरे छोटे-से प्रदेश से दूर कहीं-से-कहीं उड़ा ले गये। और उसके बाद तो क्या स्कूल और कालेज में, और क्या नौ-सेना-विभाग के साहसपूर्ण अनुभवों से पूर्ण नौकरी के दिनों में—सब कहीं उन स्वप्नों का तौता बंधता ही गया और धीरे-धीरे ये स्वप्न महत्वाकांक्षा का रूप लेने लगे। नौ-सेना-विभाग की कुछ ही दिनों की नौकरी में उसने अपनी योग्यता की काफी धाक जमा दी। जगी जहाजों के लिए एक घाट बन रहा था। उस काम का एक लाख रुपये में ठेका लेने पर भी एक ठेकेदार उसे अधूरा ही छोड़कर भाग गया था। रावर्ट पेरी ने उसे अठारह हजार रुपये ही में बनवा दिया। किन्तु यह सब-कुछ होने पर भी उसको अपने मन में चैन नहीं था। वास्तव में हमारे चरितनायक की दशा उस व्यक्ति की तरह थी, जिसके मन में भारी आकाक्षाएँ हों, किन्तु जिसे यह न सुझ पड़े कि किस ओर उन्हें वह प्रेरित करे। यही कारण है कि ऊपर हम उसे कबाड़ियों की दूकानों पर अनमने भाव से किताबों के पन्ने उलटते देख चुके हैं।

आखिर एक मैली सी पुस्तिका के शीर्षक पर पेरी की आँखें गड गड गईं। यह एक साहसी अन्वेषक के सुदूर उत्तर की साहसपूर्ण यात्राओं की कहानी थी। शीर्षक था “ग्रीनलैंड (हरित द्वीप) का भीतरी हिम-प्रदेश।” यह कोई विशेष उत्तेजनापूर्ण शीर्षक तो नहीं था, किन्तु फिर भी इस पर नज़र पड़ते ही पेरी का दिल बॉसों उछलने लगा। उसने वह पुस्तिका खरीद ली। इसमें वर्णित सुदूर हिम-प्रदेश ने केवल इसी एक बात पर उसका ध्यान जेरो से अपनी ओर खींच लिया कि अब भी पृथ्वी की सतह पर सयुक्त राष्ट्र अमेरिका से भी अधिक लंबा-चौड़ा एक विशाल भू-भाग विद्यमान है, जहाँ अभी तक किसी गौर वर्ण के मनुष्य का क़दम भी नहीं पड़ा है।

उसकी आकाक्षा भटक उठी। वाशिङ्गटन नगर के बड़े-से-बड़े पुस्तकालयों की अलमारियों उसने छान डालीं और रात दिन उत्तरी ध्रुवप्रदेश की खोज तथा उत्तर-पश्चिम की राह से एशिया को जाने का रास्ता निकालने की सदियों पुरानी समस्या पर वह मसाला हूँटने लगा। किन्तु इन सब किताबों से उसे जो मसाला मिला वह कोई

बहुत आशाप्रद नहीं था। एक के बाद एक साहसी अन्वेषक पिछले तीन सौ वर्षों से इस प्रयत्न में उत्तर की बर्फाली दीवारों से हार खाकर अपना बलिदान चढा चुके थे। १८४५ में सर जान फ्रैंकलिन दो ब्रिटिश जगी जहाजों को लेकर पहले पहल ध्रुवप्रदेश की ओर गये थे। पर हिम-पर्वतों ने इन दोनों जहाजों सहित फ्रैंकलिन और उनके दल को निगल लिया और इस बात का पता कहीं चौदह साल बाद लगा, जब एक दूसरा दल ध्रुव की खोज में वहाँ पहुँचा। इसी तरह क्रमशः कई साहसी अन्वेषक गये और हार मानकर लौट आए या वहीं ख़त्म हो गये। ये बातें किसी की भी हिम्मत पस्त कर सकती थीं। लेकिन पेरी को तो निराशा के बदले इनसे उत्तेजना ही मिली।

उसकी कल्पना उत्तेजित हो उठी। यदि ग्रीनलैंड का भीतरी भाग अभी सचमुच ही खोजने को बाक़ी है तो क्यों न वहाँ जाकर अपने साहस और भाग्य की परीक्षा की जाय ? संभव है, वह ठीक उत्तरी ध्रुव ही तक फैला हो।

बस, उसने फौरन ही नौ-विभाग को छुः महीने की छुट्टी की दरखास्त लिख भेजी। अधिकारी गए राजी न थे, पर उसकी दृढ़ता के आगे उनकी एक भी न चली। आखिरकार हेल मछली का शिकार करनेवाले एक जहाज ने १८८६ के जून मास में उसे ग्रीनलैंड के पूर्वी किनारे पर डिस्को नामक द्वीप में जा उतारा। वहाँ डैनिश लोगों की बस्ती है। पेरी ने किसी तरह डैनिश जाति के एक नौजवान को अपने साथ चलने के लिए राजी कर लिया।

दस घंटे की कठोर यात्रा के बाद ये लोग जहाँ बर्फ शुरू होती थी, वहाँ पहुँचे। अब बदन को कपा देनेवाली ठंडी हवाओं, आँखों को चौंधिया देनेवाली सूर्य की रोशनी, घने कुहरे, और बर्फ की बौछार का सामना होने लगा। इस तरह दिन पर-दिन उस बर्फ की मरुभूमि को पार करते और चढाई करते हुए ७५०० फीट की ऊँचाई पर ये लोग पहुँचे। पर यहाँ हिसाब लगाने पर पेरी को मालूम हुआ कि वह अपने रवाना होने की जगह से १२० मील आ पहुँचा है और अब उसके पास केवल छः दिन का खाना बचा है। हिसाब के ये आँकड़े साधारण आँकड़े न थे। अब और आगे बढ़ने का अर्थ था भूखों मरना। तो क्या उसे वापस लौटना पड़ेगा ? क्या इतने दूर तक आने का यह परिश्रम, यह कष्ट, व्यर्थ ही होगा ? श्वेत-नील भाईवाले ध्रुवप्रदेश की ओर सतृष्ण आँखें गड़ाये पेरी चुपचाप खड़ा था और साथ का डैनिश नौजवान एक अचरज-भरी दृष्टि से उसकी ओर निहार रहा था।



पेरी की ध्रुवप्रदेश की भिन्न-भिन्न यात्राओं के मार्गों का मानचित्र

इस नकशे में राबर्ट पेरी की १८८६ की ध्रुव-प्रदेश की प्रथम चढ़ाई से लेकर १९०६ में अंतिम विजय तक के विभिन्न जाने और आने के मार्ग कटावदार रेखा द्वारा प्रदर्शित किये गये हैं। जिस स्थान पर वह जिस सन् में पहुँचा था, अथवा जिस सन् में जिस मार्ग से गया था, इसका भी उल्लेख आपको इस नकशे में स्थान-स्थान पर लिखे गये सन् के अंकों से मिलेगा।

(बाईं ओर के चित्र में) उत्तरी ध्रुव का विजेता, राबर्ट पेरी।

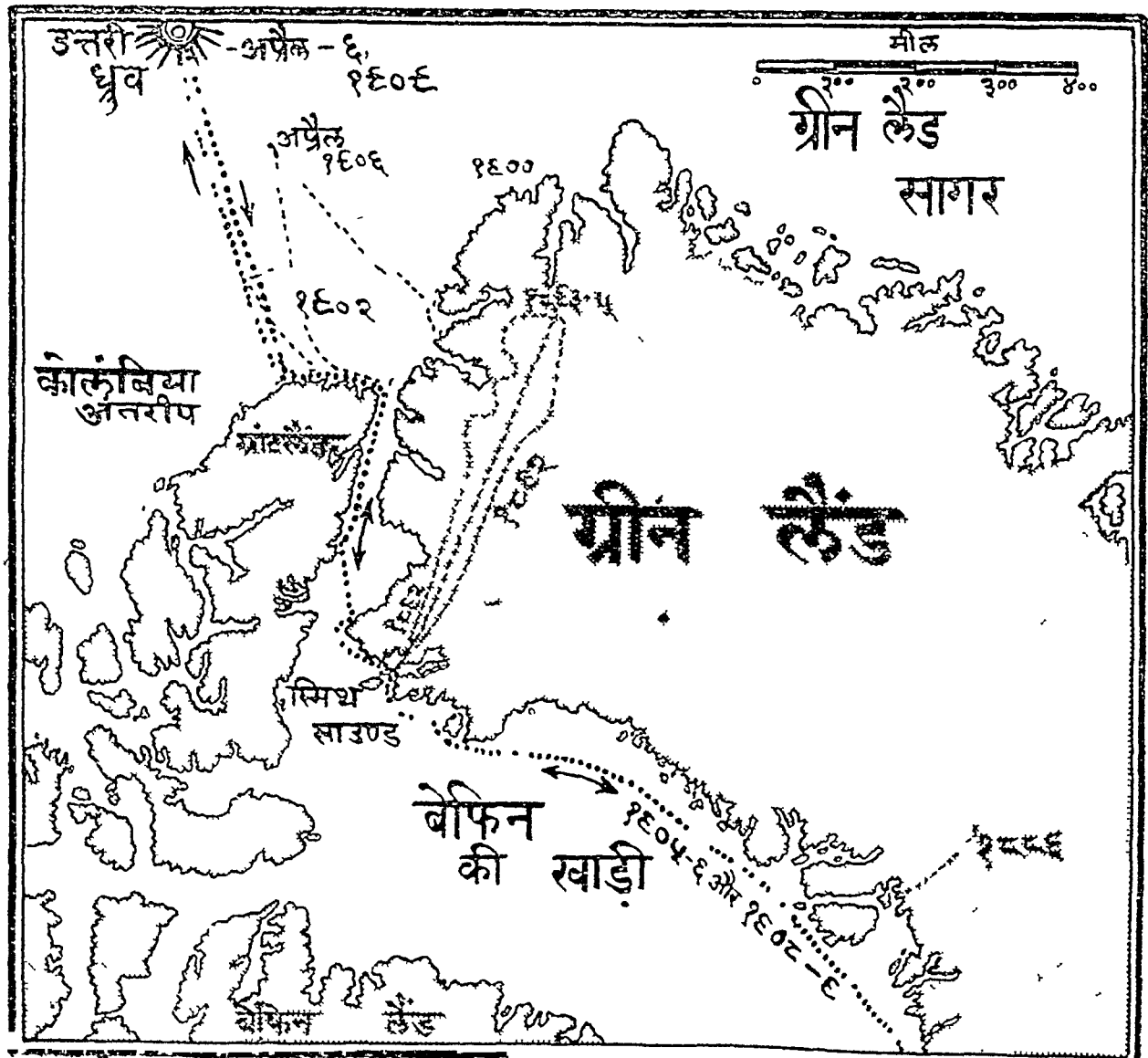

इस तरह अपने पूर्वगामी अन्वेषको की तरह इसका भी यह पहला प्रयास विफल ही रहा ।

१८६१ में न्यूयार्क से फिर एक दल उत्तरी बर्फाले प्रदेश की खोज के लिए रवाना हुआ । पर लोगों ने इस पर कोई खास ध्यान न दिया । हाँ, एक बात कुछ लोगों के लिए जरूर खटकनेवाली थी । वह यह कि इस दल के साथ पेरी की नवविवाहिता स्त्री जोजफाइन भी थी ।

मेल्बील नामक खाड़ी में जाकर जहाज सामने बर्फ आने के कारण रुक गया । पर पेरी ने डायनामाइट से बर्फ तोड़कर रास्ता बना लिया । अब जहाज आगे चला । एकाएक बर्फ की एक चट्टान का एक टुकड़ा उछलकर पेरी के पैर में लगा और टखने की ऊपर की उसकी दोनों हड्डियाँ टूट गईं । वह लँगडा हो गया, पर उसका साहस नहीं टूट पाया । जहाज किनारे लगाया गया । तट पर बसनेवाले 'सील' के शिकारी 'एस्किमो' लोगों से जान-पहचान बढ़ाई गई । जाड़ा काटने के लिए भोंपड़े तैयार किए गए । और ब्रुव-प्रदेश की लक्ष्मी 'छः महीने की रात' काटकर फिर धावा बोल दिया गया ।

पेरी ने केवल दो आदमी और सोलह कुत्तों को अपने साथ लिया । फिर वही बदन को काटनेवाली हवा, बर्फ की वर्षा, कुहरे का अधकार, मूर्ख की किरणों की चकाचोड़ । पर अब वह हार माननेवाला न था । हफ्तों बीत गए । अंत में एक ऊँचे पठार के बगार पर जाकर वे रुक गए । और एक अपूर्व दृश्य मानो नीचे से उठकर उनके सामने पैल गया । मीलों लंबा बर्फ का धवल मैदान । और उसके बीच, आज तक मनुष्य की आँखें जिन पर न पड़ी थीं, वे हरित भाईवाले जल के असंख्य नाले, नदियाँ, सरोवर और झरने ॥ साथ के कुत्ते तक खुशी से मानो पागल हो उठे ।

१८६२ की चौथी जुलाई को वह ग्रीनलैंड को लौंघकर उत्तरी महासागर की बर्फीली चादर के किनारे जा खड़ा हुआ । किंतु अब भी ब्रुव कितना अधिक दूर था, कितना अग्रगम्य ।

विवश हो उसे इस बार भी बर्फ की शिलाओं से हार मानना पड़ी । न्यूयार्क में वापस आने पर नौ-विभाग के मंत्री ने कहा—“बस करो, पेरी ! अब फिर से इस बेवकूफी को न दोहराना । अपनी नौकरी का काम संभालो । बोलो, कहीं तुम्हारी ब्युटी बाँधी जाय ?”

उत्तर मिला—“उत्तरी ब्रुवप्रदेश में, श्रीमन् ।”

और जून, १८६३, में वह फिर चल दिया । इस बार

भी जोजफिन साथ थी । वही उसका पहला पुत्र भी पैदा हुआ । किंतु फिर वही आपदाएँ, फिर वही विफलता ।

१८६३, १८६५, १८६०, १८०२, १८०५—साल पर साल बीतते गए और एक एक इंच बरके वह अपनी इस कठोर यात्रा पर आगे बढ़ता गया । बार-बार वह रवाना होता, फिर वापस न्यूयार्क आता । फिर से आलोचकों के तानें सुनकर उसका दिल फटने-सा लगता और अपने साथी एस्किमों और कुत्तों को लेकर वह फिर से बार-बार उस बर्फ की चादर को पार करने के लिए दौड़ने लगता था । पर अब उसकी भी आशा की डोर टूटने लगी, साहस का बॉध खिसकता नजर आया । पर विधाता ने तो उसकी मस्तिष्क की रेखाओं पर 'ध्रुव का विजेता' ये शब्द अंकित कर रखे थे । १८०८ के जून में वह अपने देश के राष्ट्रपति के आशीर्वाद के साथ फिर रवाना हुआ । इस बार ध्रुव निश्चय किया कि बिना लक्ष्य तक पहुँचे वापस न आऊँगा । छः हफ्तों बाद स्टीमर “रूजवेल्ट” बर्फ की शिलाओं के बीच रास्ता काटते हुए ब्रुव महासागर के तट पर जाकर रुक गया । ‘छः महीने की रात’ बीती, और फरवरी २२, १८०६, को जब थर्मामीटर का पारा शून्य से ३१ अंश नीचे था, पेरी और उसके साथी ने अपनी अंतिम चटाई शुरू की । वही बर्फीली चादर फिर सामने थी । किन्तु २० वर्ष का अनुभव भी तो साथ था । अब वह आँधी, वह बौछार, वह अनशन मामूली बातें थी ।

थर्मामीटर का पारा शून्य से ६० अंश नीचे आ पहुँचा है । फिर भी ब्रुव अभी १३३ मील दूर है । १३३ मील ! ज़रा सोचिये, एक शहर से दूसरे शहर तक रेल या मोटर की सबक के १३३ मील नदी—ब्रुवप्रदेश के कुहरे, आँधी, बर्फ के १३३ मील ! पर उधर थर्मामीटर का पारा ज्यों ज्यों क्रमशः नीचे-से-नीचे उतरता जा रहा है, पेरी के दिल की आग भड़ककर तेज होती जा रही है । अब वह लक्ष्य से सिर्फ ३५ मील की दूरी पर है । पर ज्यों-ज्यों ब्रुव समीप आता जाता है, हाथ-पैर ढीले पडते जा रहे हैं ।

अंत में अप्रैल ७ का वह प्रातःकाल, और पृथ्वी की छत—उत्तरी ब्रुव—का वह अद्भुत दृश्य ! चारों ओर बर्फ ही बर्फ—कुहरा और अधकार ! पेरी को अपने पर विश्वास नहीं हो रहा था । क्या इसी के लिए सदियों से देश-देश के लोग अपनी बलि चढ़ाते रहे ?

बर्फ की शिलाओं की एक टेकड़ी सी बनाकर उस पर संयुक्त राष्ट्र का झंडा उसने खड़ा किया और एक अतृप्त दृष्टि से उसे निहारते हुए वापस दक्षिण का रास्ता पकड़ा ।

क्या, क्यों और कैसे ?

अपने इतिहास के आरंभिक काल ही से मनुष्य अपने आस-पास की इस अद्भुत दुनिया के बारे में तरह-तरह के प्रश्न करता आया है। उसकी यह जिज्ञासा-वृत्ति ही उसे आगे बढ़ने की ओर प्रेरित करती है। हजारों प्रश्न निरर्थक ही हमारे मन में उठते हैं और उनका समाधान महज ही में हम नहीं कर पाते। इस विभाग में क्रमशः उन्हीं प्रश्नों का उत्तर देने का प्रयत्न किया जायगा।

हमारे शरीर में हड्डियाँ क्यों हैं ?

यदि हम एक ऐसे आदमी की कल्पना कर सकें, जिसके पर भी रूढ़ि न हो और जो केवल मांस का ही बना हो तो उस आदमी की क्या दशा होगी? वह पृथ्वी पर एक मांस के लोभने की तरह निर्जाव पड़ा रहेगा, क्योंकि पृथ्वी के गुरुत्वाकर्षण से बचाकर उसके मांस के शरीर को खड़ी गगनचाली चीज केवल हड्डी ही है। इस पृथ्वी के ग्विचाव से रक्षा करने के अलावा हमारी हड्डियों का ढाँचा हमारे शरीर की एक गति आकृति भी बनाता है।

क्या सूर्य की तरह पृथ्वी का भी अपना प्रकाश है ?

इसमें सन्देह नहीं कि पृथ्वी का भी अपना प्रकाश कभी था, पर अब नहीं है। सृष्टि के क्रमिक विकास के साथ पृथ्वी भी पहले सूर्य की तरह गर्म और टाड़क थी, पर धीरे-धीरे ठंडी हो गई। तब उसका अपना प्रकाश समाप्त हो गया। अब वह ज्वलंत सूर्य के प्रकाश को ही प्रत्यालोकित करती रहती है।

हमारे शरीर में कितना रक्त है ?

आदमी के शरीर में उसके शरीर के वजन का चार-बौ फीस या लगभग पचास रक्त का है। इस रक्त का एक चौथाई भाग अलेन में और तीन चौथाई शरीर में होता है। बल्लेबाजी वाली स्त्री की मन से होकर बल्ले-माले इन तीनों प्रकार एक मिनट में तैलियम गुज़ होती है, पर सारी लोड़ी का सें गुरु की गति उसका एक गणना भाग मात्र ले कर जाती है।

ताप के स्रोतों से अवनमन मानव क्यों निकलना है ?

सृष्टि-शक्तों के बीच तरावर तथा वायु द्वारा निरन्तर पड़ता रहता है। ताप में अवनमन एक अवनमन-वृत्ति भी है। ताप के स्रोतों से अवनमन मानव क्यों निकलना है ?

से पैदा हुई वह ध्वनि आकाश में उन पोखले स्वभा में प्रतिध्वनित होती रहती है, जिससे मालूम होता है कि खम्भों से शब्द निकल रहा है। बहुत से लोग इन स्वभावों से निकलने-वाली ध्वनि के आधार पर मौसम का भविष्य बतला सकने का दावा करते हैं। कहते हैं कि ऊँची चीत्कारपूर्ण ध्वनि से गूब गहरी वर्षा होने की सम्भावना का बोध होता है। आकाश नीला क्यों है ?

सुनने में यह कुछ अजीब-गन्ना जहर लगता, पर आकाश को यह नीला रंग सूर्य से मिला है। तुम्हें आश्चर्य होगा कि इतने प्रकाशमान सूर्य में नीला रंग कहाँ से आ गया। वात असल यह है कि सूर्य का प्रकाश विभिन्न रंगों की किरणों का समूह है जो सब मिलकर उज्ज्वल प्रकाश उत्पन्न करते हैं, और हवा में धूल के अगणित कण सदा ही उड़ते रहते हैं जो सूर्य की किरणों में टकराकर नीले रंग को छोड़कर और सभी रंगों को अपने में गुला लेते हैं। जो नीला रंग धूल द्वारा नहीं उल पाता, वही सत्य आकाश का रंग हो जाता है। अभी से आकाश नीला दीखता है। रक्त को अंधेरा क्यों होता है ?

अगर तुम अपने एक हाथ में एक गेट लो और दूसरे हाथ में एक दीपक, तो केमेन कि गेट के जिस भाग की ओर प्रकाश है उस भाग में उजाला है और शेष की ओर अंधेरा है। इसी तरह तुम्हारी रक्त कुम्भी-सूर्य से उजाले के चारों ओर फैला रहती है और जिस जगह सूर्य का रंग उजाला और शरीर की ओर अंधेरा रहता है। हम जिस स्थान पर जाते हैं वह हम बड़े गेट पर किसी एक मियाज की तरह है और जब सूर्य उस पृथ्वी-सूरी गेट के दूरी ओर प्रकाश देता है तो हमारे शरीर में अंधेरा हो जाता है और उसे ही हम रक्त करते हैं।

चन्द्रमा मे धब्बे क्यों दिखाई देते हैं ?

अगर तुमने कभी चन्द्रमा की ओर गौर से देखा होगा, तो तुम्हें उसके ऊपर काले काले धब्बे भी जरूर दिखलाई दिए होंगे। भला इतने प्रकाशमान नक्षत्र पर यह दाग क्यों ? विज्ञान के पंडितों का कहना है कि चन्द्रमा भी इस पृथ्वी की तरह मैदान, घाटियों और पहाड़ों से भरा एक लोक है। दूरबीन से देखने पर इन सबके चिह्न साफ साफ दिखलाई पड़ते हैं। और यह जो काले-काले धब्बे दीखते हैं उनमें से अधिकांश बड़े-बड़े ज्वालामुखियों के मुहानों के चिह्न हैं, जो बहुत ही विस्तृत और बड़े हैं। इनमें से कई एक तो बीसियों मील के घेरे में हैं। इसके अलावा वहाँ जो पहाड़ हैं, उनकी छाया भी इन धब्बों में शामिल है। दूरबीन से देखने पर इन पहाड़ों की छाया और रोशनी के मिलने की जगहें साफ-साफ दिखलाई पड़ती हैं।

जाड़े में मुँह से भाप क्यों निकलती है ?

हमारे शरीर के अन्दर पानी का अंश काफी मात्रा में है, जो सोंस द्वारा भाप बनकर बाहर निकला करता है। इसे गर्मियों में हम नहीं देख पाते, पर जाड़ों में देख पाते हैं। इसका कारण यह है कि गर्मियों में बाहर की हवा गर्म रहती है, इसलिए हमारे मुँह से निकलनेवाली भाप भी उसमें आसानी से मिल जाती है और उसमें कोई विकार नहीं पैदा होता। जाड़ों में चूँकि बाहर की हवा ठंडी रहती है इसलिए हमारे मुँह से जो भाप निकलती है वह उससे टकराकर घनी हो जाती है। इसी कारण जिस भाप को हम गर्मी में नहीं देख पाते, उसे जाड़े में देख सकते हैं।

क्या आकाश का कहीं अंत भी है ?

ज्योतिष-विज्ञान के जानकर लोगो ने कई तारों की जो दूरी बतलाई है उसी से अन्दाज लगाया जा सकता है कि आकाश अन्त है। बहुतेरे तारे जो दिखलाई देते हैं, उन्हीं की दूरी इतनी बतलाई गई है कि उन्हें मीलो की संख्या में व्यक्त करने में हम असमर्थ हैं। उनकी दूरी बतलाने के लिए 'प्रकाश-वर्ष' का प्रयोग किया जाता है, जिसका मतलब होता है, उतनी दूरी जितनी कि प्रकाश वर्ष भर में तै करता है। इस पर भी आकाश का अन्त नहीं पाया जा सका है। यदि मनुष्य जितनी बड़ी दूरबीने अब तक बना सका है, उनकी लाख

गुना बड़ी दूरबीनें भी बना सके और उन अग्रणीत तारागणों को उनके द्वारा देख सके, जिनकी दूरी हमारी कल्पना से भी परे है, तब भी शायद आकाश के छोर से वह उतना ही दूर रहेगा, जितना कि आज है, क्योंकि शून्य मनुष्य के माप की हर व्यवस्था से परे है।

तैल पानी की सतह पर क्यों तैरता है ?

सुनने में यह बात एक अजीब-सी मालूम होती है कि एक द्रव पदार्थ दूसरे द्रव पदार्थ पर तैर सके। पर कोई चीज पानी की सतह पर तैरती है या नहीं, यह एक या दो बातों पर निर्भर है। पहली बात तो यह है कि वह चीज पानी में घुल जायगी या नहीं ? दूसरे, पानी से उसका वजन कम है या ज्यादा। अगर नमक का एक टुकड़ा पानी में छोड़ दिया जाय तो वह फौरन गायब हो जायगा, क्योंकि नमक पानी में घुल जाता है। अगर हम लकड़ी का एक हल्का टुकड़ा पानी में डालें तो वह तैरता है क्योंकि वह पानी में घुल नहीं सकता और लकड़ी का तौल भी पानी के तौल से हल्का है। यही बात तैल के साथ भी है। तैल और चर्बी पानी में घुलते नहीं और चूँकि तैल उतने पानी से हल्का है जितने पानी में वह तैरता है इसीलिए उसका तैरना सम्भव होता है।

रेल में खतरे की जंजीर कैसे काम करती है ?

रेल के हर डिब्बे में ऊपर एक जजीर लगी होती है जो खतरे की जजीर कही जाती है और जिसका उपयोग कोई सकट उपस्थित होने पर किया जाता है। उसे खींच देने पर ट्रेन खड़ी हो जाती है, इतना तो लगभग सभी जानते हैं, जिन्हें रेल में सफर करने का कभी भी मौका मिला है। पर ऐसा किस तरह होता है और क्योंकर होता है, इसे बहुत कम लोग जानते होंगे। जानने की कोशिश भी शायद ही कोई करता हो। यह होता यों है कि जब जजीर खींची जाती है तो उससे सवधित एक यंत्र ट्रेन को धीमी कर देता है, जिससे ड्राइवर समझ जाता है कि कहीं-न-कहीं कुछ ग़राबी है। इजिन में लगा हुआ एक पुर्जा उसे इसकी चेतावनी देता है। अर्थात् जजीर खींचने से एक प्रकार का ब्रेक-सा लगता और साथ ही गाड़ी के दोनों सिरो के डिब्बों में एक प्रकार का चेतावनी का इशारा भी मिलता है। अगर जजीर ऐसे समय में खींची जाय जब कि ड्राइवर ब्रेक का उपयोग कर रहा हो तो उसका कोई असर न होगा।

विज्ञान

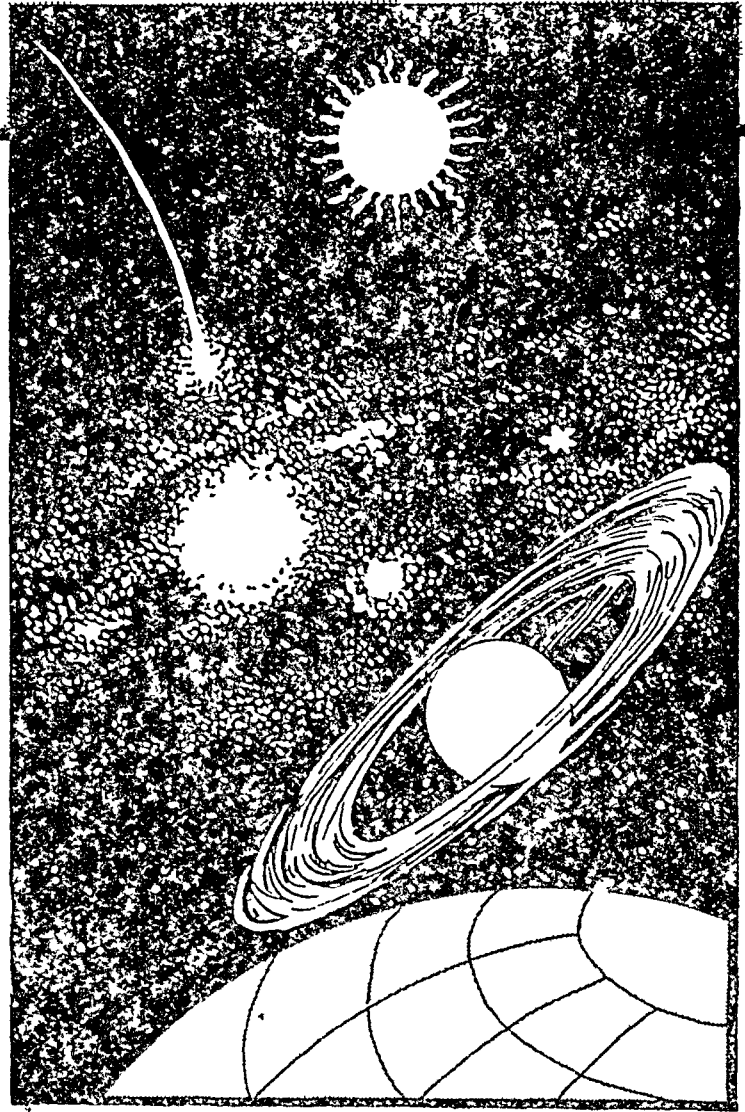

का कासाजी

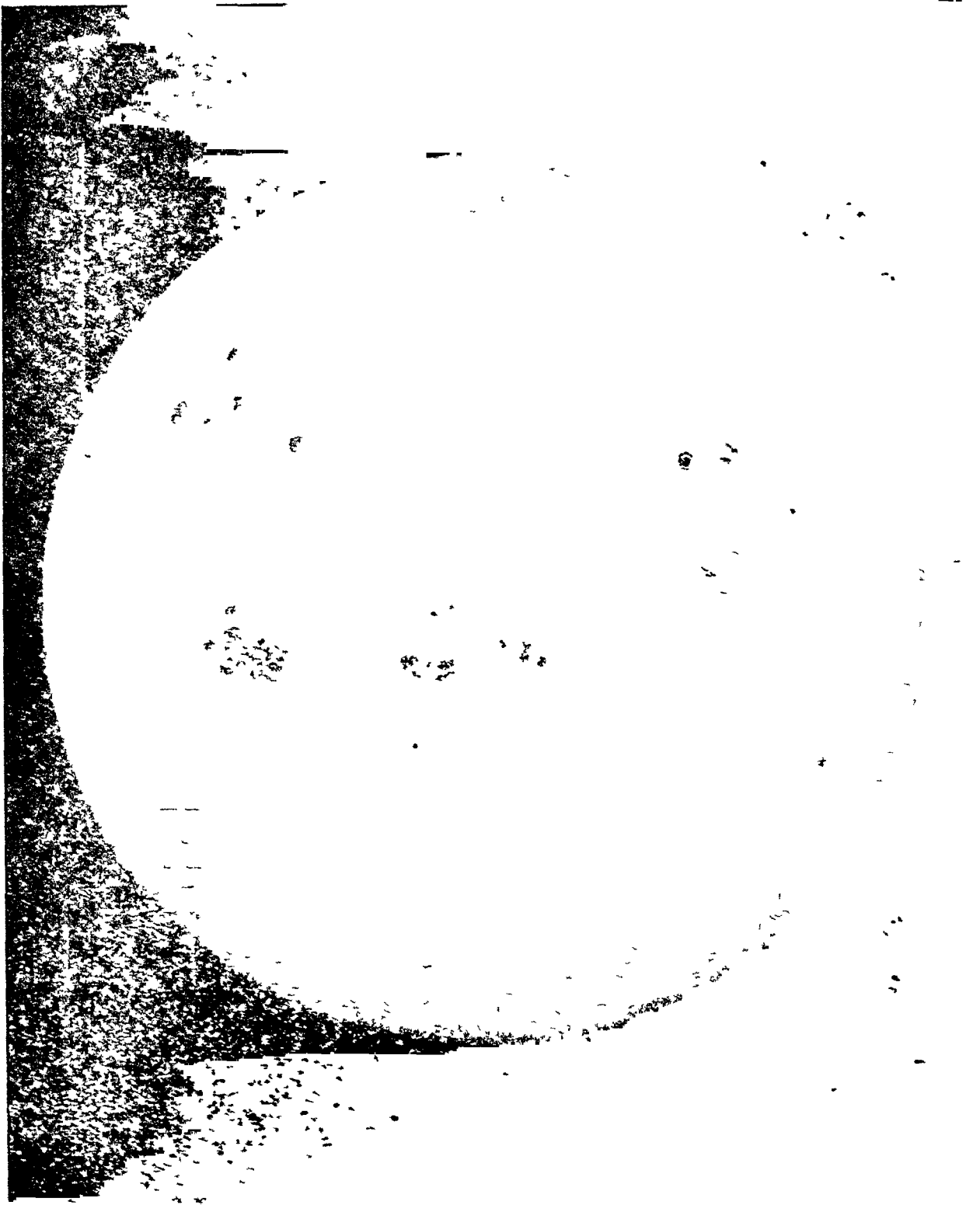

हमारे जीवन का अवलम्ब—सूर्य

विश्व की अनन्य व्यापकता में एक-से-एक बटकर तेजस्वी और विशाल नक्षत्र बिखरे पड़े हैं, किन्तु हमारे लिए तो सूर्य ही सबसे अधिक महत्वपूर्ण है। यदि सूर्य मिट जाय तो तीन ही दिन में पृथ्वी से जीवन विलुप्त हो जायगा। ऊपर का चित्र माउण्ट विल्सन वेधशाला में लिया गया सूर्य का एक छोटी छवि है। इसमें बीच-बीच में छोटी-छोटी काले धब्बे 'सूर्य-कलक' हैं, जिनके बारे में विस्तृत हाल आप आगे पढ़ेंगे। इनमें से कई आकार में पृथ्वी से भी बड़े हैं। इसीलिए आप सोच सनने हैं कि सूर्य कितना अधिक बड़ा होगा ! [छोटी 'माउण्ट विल्सन वेधशाला' से प्राप्त ।]

आकाश की जाति

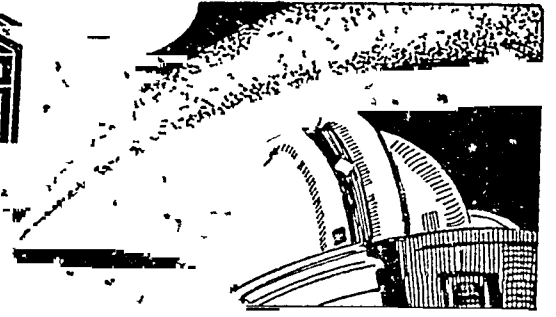

परम तेजस्वी सूर्य

आकाश के कौतुक-भरे पिण्डों और प्रकाशपुञ्ज नक्षत्रों की ओर आँखें उठाने पर सर्वप्रथम सूर्य ही पर—जिनके साथ हमारा सबसे अधिक घनिष्ठ सम्बन्ध है—हमारा ध्यान खिंचता है। इस और आगे के अध्यायों में आप इसी परम तेजस्वी नक्षत्र की कहानी पढ़ेंगे।

आकाश के विभिन्न पिण्डों में सूर्य ही परम तेजस्वी है। चंद्रमा, तारे, ग्रह—ये सभी मिट भी जायें तो हमारी कुछ हानि न होगी, परंतु सूर्य पर हमारा जीवन ही निर्भर है। सूर्य ही की शक्ति से पौधे उगते हैं, अन्न उत्पन्न होता है, हम जीवित रहते हैं। सूर्य जब दक्षिण चला जाता है और उसकी रश्मियाँ तिरछी होकर आती हैं, तो सरदी पड़ने लगती है। उस ऋतु में चार दिन धूप न मिले तो सरदीयूय बढ़ जाती है। ध्रुव-प्रदेशों में, जहाँ सूर्य की किरणें बहुत तिरछी ही होकर पहुँच सकती हैं, गरमी के दिनों में भी बर्फ के पहाड़ समुद्र पर तैरा करते हैं और अनेक स्थान बर्फ से ढके रहते हैं। जाड़े में तो वहाँ बर्फ ही बर्फ दिखालाई पड़ती है। इसी से हम अनुमान कर सकते हैं कि सूर्य हमारे लिए कितना आवश्यक है। वैज्ञानिकों ने गणना द्वारा पता लगाया है कि यदि आज सूर्य मिट

जाय तो तीन दिन के भीतर ही पृथ्वी के जीव, चर और अचर सभी, मर जायेंगे, सूर्य के मिटने के दो दिन के भीतर ही वायुमंडल का कुल जलवाष्प ठढा होकर पानी या बर्फ के रूप में गिर पड़ेगा और फिर ऐसी सर्दी पड़ेगी कि कोई भी जीवित न रह सकेगा। तब क्या कोई आश्चर्य है कि प्राचीन लोग सूर्य की पूजा किया करते थे।



परम पूजनीय सूर्य

जीवन के लिए सूर्य का महत्व प्राचीन जातियों में आर्या ही ने सबसे अधिक समझा था। तभी तो सूर्य को हमारे यहाँ 'जगत् का आत्मा या चक्षु' कहा गया और सूर्योपासना को नित्य कर्मों में प्रधान स्थान दिया गया है।

आरंभ से ही मनुष्य के हृदय में यह जिज्ञासा उठी होगी कि सूर्य है क्या, कैसे इससे इतनी गरमी और रोशनी बराबर आया करती है? प्रति दिन प्रातःकाल नियमित समय पर यह कैसे उदय होता है, ऋतुएँ नियमानुसार कैसे हुआ करती हैं? हजारों वर्ष तक इन रहस्यों के भेद का पता न चल सका। ऐसे-ऐसे भ्रमपूर्ण सिद्धान्त भी कहीं-कहीं प्रचलित थे कि प्रत्येक दिन एक नवीन सूर्य उदय होता है और सायंकाल के

समय वह समुद्र में डूब जाता है, या यह सिद्धान्त कि दो सूर्य हैं, दो चंद्रमा हैं, दो नक्षत्र-समूह हैं, इत्यादि, परंतु मनुष्य अतः अपने बुद्धि-बल से इन सबका भेद पा ही गया। आधुनिक विज्ञान ने तो यहाँ तक सफलता प्राप्त की है कि सूर्य आदि की सच्ची नापतौल, दूरी और रासायनिक बनावट का भी पता लगा लिया है। कुछ बातें बड़ी ही आश्चर्यजनक निकलीं। इस लेख में सूर्य की महान् शक्ति और उसके सबध की अन्य भौतिक बातों का परिचय दिया जायगा। आगामी लेखों में सूर्य की रासायनिक बनावट की जाँच की जायगी।

दूरी आदि

पहले सूर्य की दूरी ही पर विचार करो। नापने से पता चला है कि सूर्य पृथ्वी से लगभग सवा नौ करोड़ मील पर है। एकाई, दहाई, सैकड़ा गिनने पर करोड़, दस करोड़, क्षण भर में आ जाता है, पर सवा नौ करोड़ की दूरी वस्तुतः कल्पनाशक्ति के परे है। पृथ्वी कितनी बड़ी जान पड़ती है! परंतु इसके एक सिरे से दूसरे सिरे तक की सीधी दूरी केवल आठ हजार मील है। पृथ्वी की

एक वार परिक्रमा करने में केवल २५ हजार मील की यात्रा करनी पड़ेगी। सवा नौ करोड़ मील चलने में पृथ्वी की प्रदक्षिणा करीब पौने चार सौ वार हो जायगी। और समय? इतना चलने में समय कितना लगेगा? यदि हम ६० मील प्रति घंटे के हिसाब से दिन-रात चलते रहें तो सवा नौ करोड़ मील चलने में १७५ वर्ष से कम नहीं लगेगा। डेढ़ पाई प्रति मील के हिसाब से तीमरे दरजे का रेल से सूर्य तक आने-जाने का खर्च सवा सात लाख रुपया हो जायगा। इस यात्रा के लिए यदि स्टेशन मास्टर नोट लेना न स्वीकार करे तो हमको लगभग साढ़े ग्यारह मन सोना किराया में देना पड़ेगा। सवा नौ करोड़ तक केवल गिनती गिनने में तुम्हें ग्यारह महीना लगेगा, और शर्त यह कि तुम दिन-रात बराबर गिनते रहो, कभी न सोओ, और न खाने-पीने के लिए रुको, और प्रति मिनट २०० तक गिन डालो।

एक दूसरे लेखक ने सवा नौ करोड़ मील की कल्पना करने की युक्ति यह दी है कि मान लो तुम क्षण भर में अपना हाथ इतना बड़ा सकते हो कि सूर्य को छू सकते हो।

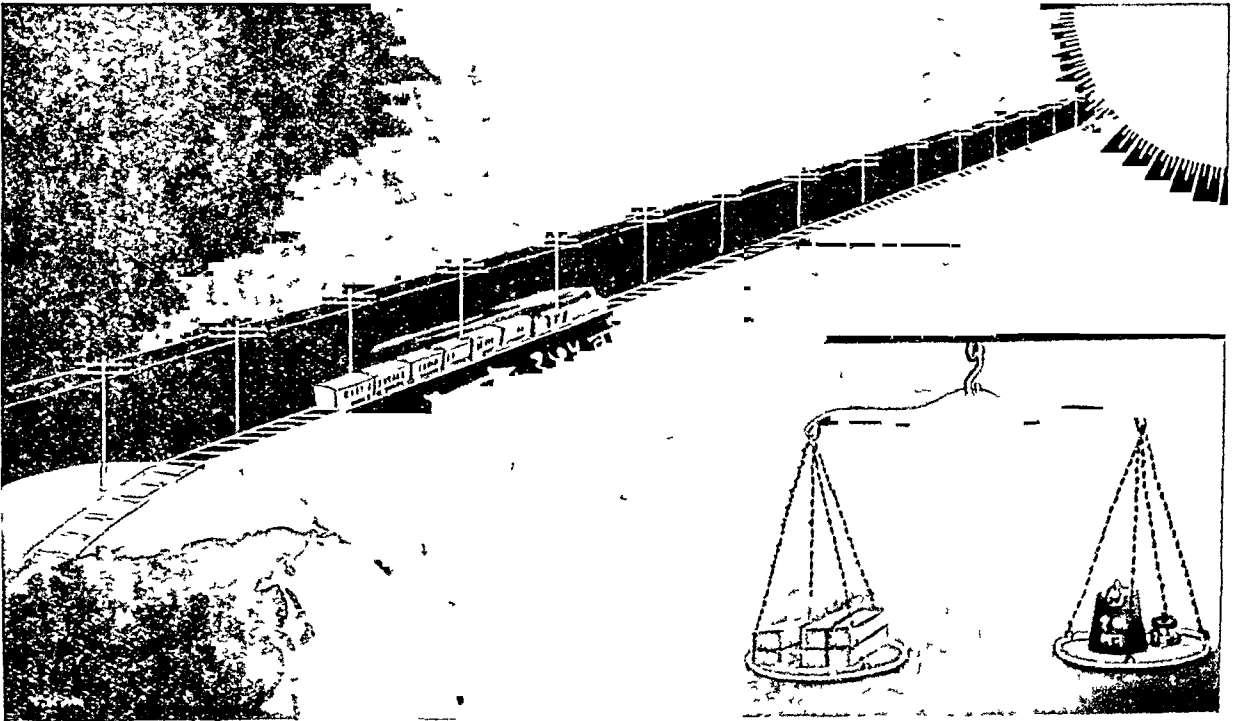

सवा नौ करोड़ मील की दूरी!

पृथ्वी से सूर्य इतना अधिक दूर है कि यदि हम ६० मील प्रति घंटा की गति से चलनेवाली रेलगाड़ी में बैठकर सूर्य तक बिना रुके लगातार यात्रा करें तो १७५ वर्ष से कम समय न लगेगा। इतनी लंबी यात्रा के लिए अपने देश के रेल के किराये की दर से हमें सवा सात लाख रुपया या साढ़े ग्यारह मन सोना किराये में देना होगा!

सूर्य की दूरी की एक और कल्पना

यदि हम अपना हाथ इतना फैला सकते कि हमारी अँगुली सूर्य को छू लेती, तो जिस गति से सवेदना भी सूचना हमारे शरीर में मस्तिष्क तक पहुँचती है, उस गति से अँगुली जलने की सूचना सूर्य में हमारे मस्तिष्क तक पहुँचने में लगभग १६० वर्ष का समय चाहिए। सूर्य इतना अधिक दूर है।



सूर्य के छूने पर तुम्हारी अँगुली जलेगी। इसकी सूचना तुम्हारे मस्तिष्क तक यदि उसी वेग से दौड़े जिग वेग से साधारण मनुष्यो में दौड़ती है तो अँगुली के जलने का पता तुम्हें १६० वर्ष बाद चलेगा। सूर्य पर यदि कोई धोर शब्द हो और शब्द शून्य को भेद करता हुआ पृथ्वी तक उस वेग से पहुँचे जिस वेग से यह पृथ्वी पर चलता है तो सूर्य पर शब्द होने के चौदह वर्ष बाद पृथ्वी पर सुनाई देगा—सूर्य इतना दूर है।

सूर्य की नाप (डील-डौल) भी कुछ कम आश्चर्यजनक नहीं है। सूर्य का व्यास पृथ्वी के व्यास का प्रायः १०६ गुना है, और इसलिए उसका घनफल पृथ्वी की अपेक्षा $१०६ \times १०६ \times १०६$ गुना है। १३,००,००० (तेरह लाख) पृथ्वियों को एक में मिला दिया जाय तब कहीं सूर्य के बराबर गोला बन सकेगा।

परंतु सूर्य की घनता पृथ्वी की अपेक्षा लगभग चौथाई ही है। पृथ्वी, कुल मिलाकर, अपनी ही नाप के पानी के गोले से लगभग साढ़े पाँच गुना भारी है, परंतु सूर्य अपनी नाप के पानी के गोले से केवल सवा गुना ही भारी है। यदि सूर्य थोड़ा-सा और हलका होता तो पानी में तैर सकता। तो भी, बहुत बड़ा होने के कारण सूर्य पृथ्वी से ३,३५,००० गुना भारी है।

आकर्षण-शक्ति

भौतिक भूगोल के अध्ययन से तुम जानते हो कि पृथ्वी सूर्य के चारों ओर घूमती है। तागे में लगर बॉक्कर घुमाने से तुम जानते हो कि लगर के घुमाने में तागा तन

जाता है। यदि तागा कमजोर हो तो वह टूट जायगा और लगर छटककर दूर चला जायगा। पृथ्वी के घूमने में भी यही सिद्धान्त लागू है, अंतर केवल इतना ही है कि यहाँ तागे के बदले सूर्य का आकर्षण रहता है। यदि सूर्य का आकर्षण बढ़ हो जाय तो पृथ्वी तुरत छटककर सीधी दिशा में चल पड़ेगी, यह सूर्य की प्रदक्षिणा न करेगी।

पृथ्वी की तौल और दूरी को ध्यान में रखते हुए तुम शायद इतना अदाज कर सकते होगे कि सूर्य का आकर्षण अत्यंत बलवान् होता होगा, तभी तो वह इतनी भारी पृथ्वी को नचा सकता है। परंतु वास्तविक आकर्षण से तुम्हारा अनुमान कहीं कम होगा। पृथ्वी पर सबसे मजबूत चीज फौलाद है। गणना से पता चलता है कि पृथ्वी को आकर्षण के बदले केवल बॉंधकर घुमाने के लिए फौलाद के लगभग छः हजार मील व्यास के मोटे डंडे से बॉंधना पड़ेगा। इससे कम मजबूत चीज तुरत टूट जायगी।

सूर्य के पृष्ठ पर आकर्षण-शक्ति पृथ्वी के पृष्ठ पर वर्तमान आकर्षण-शक्ति की अपेक्षा २८ गुनी अधिक है। जो पत्थर पृथ्वी पर एक सेर का जान पड़ता है वह सूर्य पर २८ सेर का जान पड़ेगा। आकर्षण-शक्ति की बलना करने के लिए मान लो कि सूर्य इतना ठंडा कर दिया गया कि उस पर मनुष्य बिना जले रह सकता है। यह भी मान लो कि कोई व्यक्ति वहाँ पहुँचा दिया गया, तो क्या वह व्यक्ति वहाँ खड़ा हो सकेगा? कभी नहीं। वह डेढ मन का आदमी ४२ मन का हो जायगा और उसकी टाँगों में इतनी शक्ति ही नहीं रहेगी कि वह खड़ा हो सके। वह

वहाँ अधिक आकर्षण के कारण उसी प्रकार चिपटा हो जायगा जिम प्रकार यहाँ किमी के ऊपर ४२ मन का योक्त लाद देने से ।

तापक्रम

सूर्य कितना गरम है, उसका तापक्रम क्या है, यह भी प्रायः कल्पनाशक्ति के परे है। विचार करो कि सूर्य हमको कितना छोटा-सा दिखलाई पड़ता है—आकाश में सैकड़ों सूर्य के लिए स्थान मिल सकता है—तो भी सूर्य से इतनी गरमी आती है। अनुमान किया गया है कि गरमी के दिनों में सूर्य की किरणों द्वारा जितनी गरमी दो वर्ग गज पर आती है उतने में एक अश्व-बल (Horse Power) के समान शक्ति रहती है। यदि सूर्य की गरमी से इंजन चलाने का कोई सुगम उपाय होता तो हम बिना मिट्टी का तेल या कोयला गर्च किये बड़े-बड़े इंजन सहज में केवल धूप से चला सकते।

अब इस बात पर विचार करो कि साधारण अग्नि से हमको कितनी कम गरमी मिलती है। होलिका जलते समय, पास खड़े होने पर, आँच का अनुभव तुमने किया होगा। कुछ अधिक दूर खड़े होने पर आँच की मात्रा बहुत कम

पड जाती है। क्या ऐसी भी होलिका की कल्पना तुम कर सकते हो जिससे एक मील की दूरी पर आँच लगे? सूर्य तो सवा नौ करोड़ मील पर है। वहाँ कितनी गरमी होगी कि उसके कारण हम पृथ्वी पर भी ग्नूय गरमी लगती है।

वैज्ञानिकों ने ठीक इन्हीं सब बातों को ध्यान में रखकर सूर्य के तापक्रम की गणना की है। इससे उनको पता चला है कि शताश ताप-मापक (सेटीग्रेट थर्मामीटर) से सूर्य का तापक्रम ६००० डिगरी होगा। अपने शरीर के तापक्रम से चार-पाँच डिगरी अधिक तापक्रम का अनुभव प्रायः सभी को होगा। यह तेज़ बुखार का तापक्रम है। १०० डिगरी के तापक्रम पर पानी खौलता है। १००० डिगरी पर सोना भी पिघल चलता है। विजली की भट्टी में मनुष्य ३००० डिगरी की गरमी पैदा कर सकता है। इससे अधिक तापक्रम मनुष्य किसी रीति से उत्पन्न नहीं कर सकता है, परन्तु सूर्य का तापक्रम ६००० डिगरी है।

गणना से पता चलता है कि सूर्य की सतह के प्रत्येक वर्ग इंच से ५४ अश्व-बल की शक्ति निकलती है। अँगूठी के नग के बराबर सूर्य की सतह से लगभग तीन अश्व-बल की शक्ति रात-दिन बराबर निकला करती है।

सूर्य का प्रचण्ड आकर्षण

पृथ्वी ऋद्वय रूप से सूर्य की प्रचण्ड आकर्षण-शक्ति से बंधे होने के कारण ही सूर्य के आस-पास लट्टू की तरह नाच रही है। यदि इस आकर्षण शक्ति के बदले हमें पृथ्वी को सूर्य के आसपास डमी तरह बाँध रखने का कोई और साधन वाम में लाना पड़े तो छ' हजार मील व्यासवाले और सवा नौ करोड़ मील लंबे पीलाद के एक मोटे टूटे बड़े वाम में लाना होगा। इसमें कम मजबूत चीज होने पर पृथ्वी सूर्य का बन्धन तोड़ छूटकर मोधी दिशा में चल पड़ेगी।

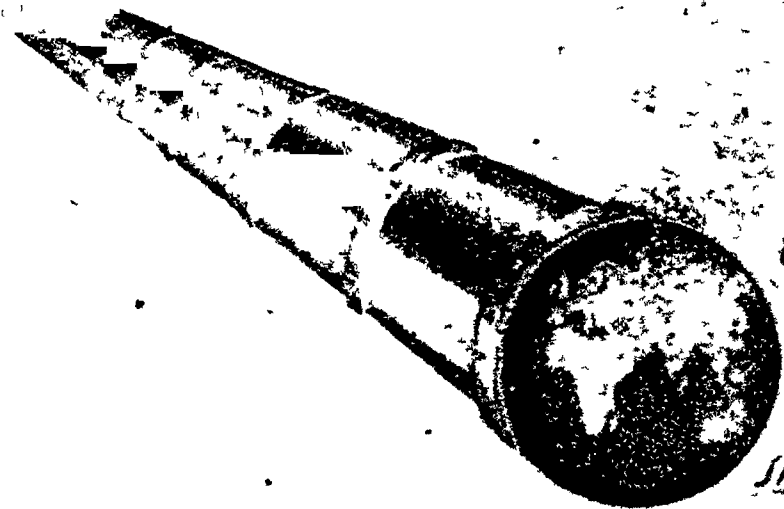

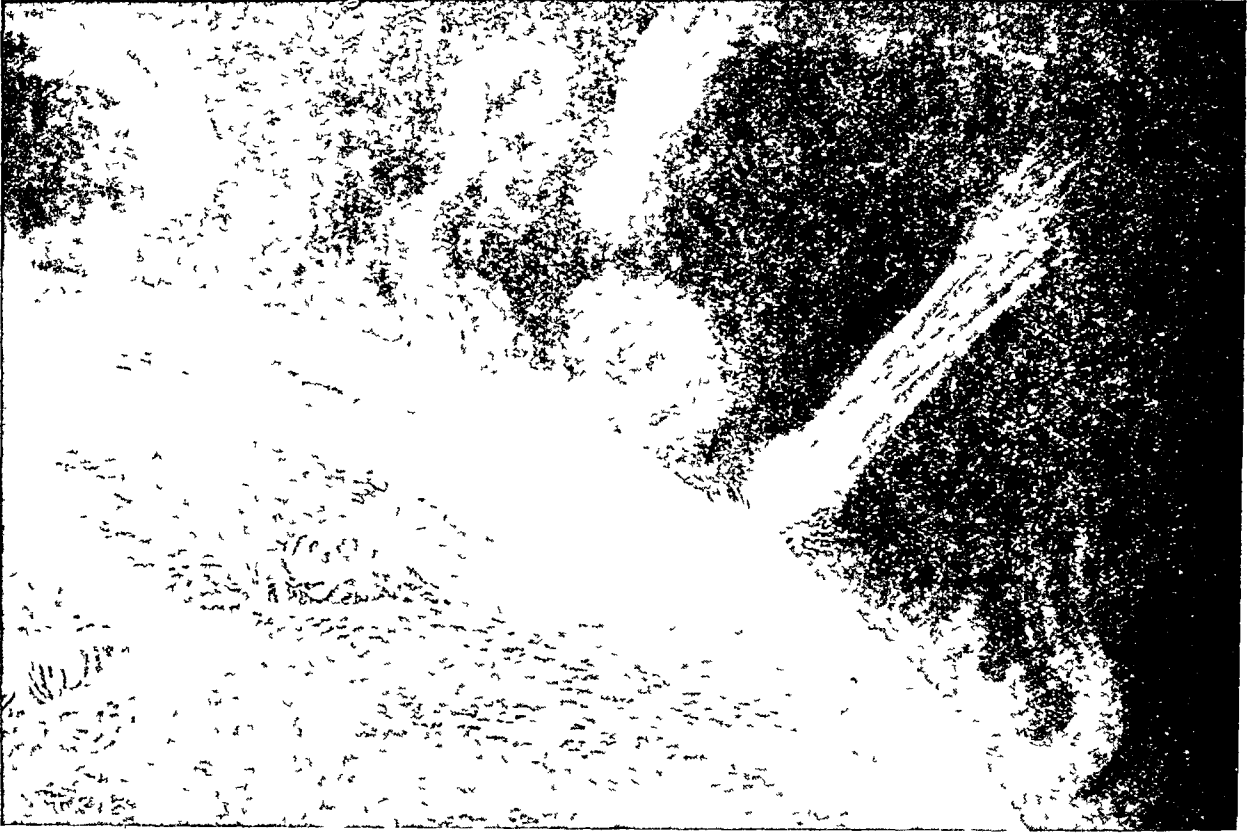

सूर्य पर निरंतर उल्कापात की धारणा

सूर्य कौनसे गरम बना हुआ है, इस प्रश्न के उत्तर की खोज में वैज्ञानिकों ने तरह-तरह की कल्पनाएँ की हैं। इनमें से एक यह है कि सूर्य पर निरंतर उल्काएँ बरसनी रहती हैं, इसी से वह गरम रहता है। पर अब यह निर्मूल प्रमाणित हो चुकी है।

सूर्य के प्रत्येक वर्ग इंच से लगभग ३,००,००० मोमवत्ती की रोशनी निकलती है।

सूर्य में गरमी कहाँ से आती है ?

विज्ञान का एक प्रसिद्ध सिद्धान्त यह है कि विश्व में जितनी भी शक्ति है, उतनी ही रहती है। यह कहीं उत्पन्न नहीं होती, इसका कहीं लोप नहीं होता। शक्ति की नाप कार्य से होती है। किसी वस्तु में जितना ही अधिक कार्य करने का सामर्थ्य रहता है उसमें उतनी ही अधिक शक्ति मानी जाती है। दबी हुई क्रमानी में शक्ति होती है, क्योंकि खुलने में क्रमानी कुछ काम कर सकती है, जैसे बोझ उठा सकती है या पिलौने के पहिये चला सकती है। कोयले में शक्ति होती है, क्योंकि जलने पर गरमी उत्पन्न होती है, जिससे इंजन चल सकता है, जो काम कर सकता है। बहते हुए वायु में शक्ति है, क्योंकि बहते हुए वायु से हवाचक्की चल सकती है, इत्यादि। गरमी स्वयं ही शक्ति है, क्योंकि उससे इंजन चल सकता है। चाहे गरमी इतनी

कम भी क्यों न हो कि इससे कोई वास्तविक इंजन न चल सके, परन्तु सिद्धान्ततः इंजन का चलना संभव तो है। इसलिए गरमी अवश्य शक्ति है।

अब इस बात पर ध्यान देना चाहिए कि सूर्य से बराबर गरमी निरंतरा करती है, इसलिए सूर्य से बराबर शक्ति निकला करती है। यह शक्ति आती कहाँ से है? यदि सूर्य केवल तप्त पिण्ड है, तो गरमी के निकलते-निकलते अवश्य ही यह कुछ दिनों में ठंडा हो जायगा, ठीक उसी प्रकार जैसे आग में रखकर तपाया हुआ लोहा बाहर निकालने पर कुछ समय में ठंडा हो जाता है। यदि सूर्य केवल तप्त पिण्ड होता, तो यह कभी ही ठंडा हो गया होता। इससे अवश्य ही इसमें कोई ऐसी बात है, जिससे गरमी बराबर पैदा होती रहती है।

वैज्ञानिकों का ध्यान सर्वप्रथम अग्नि की ओर आकर्षित हुआ। सोचा गया कि जिस प्रकार कोयले के जलने से गरमी पैदा होती है, उसी प्रकार सूर्य पर भी किसी वस्तु के

जलने से गरमी पैदा होती होगी, परन्तु जब इस बात की गणना की जाती है कि सूर्य से कितनी रोशनी और गरमी बिखरती है और उतने के लिए कितने पदार्थ के जलने की आवश्यकता पड़ेगी, तो पता चलता है यदि कुल सूर्य वटिया पत्थर के कोयले का बना होना, तो उसे इतनी गरमी पैदा करने के लिए, जितनी वस्तुतः पैदा होती है, कुल डेढ़ हजार वर्ष में ही जलकर भस्म हो जाना पड़ता। परन्तु इतिहास से हमें ज्ञात है कि सूर्य हजारों वर्षों से सम भाग से चमकता चला आ रहा है।

हाल में कुछ वृक्ष ऐसे मिले हैं, जिनको काटकर रेशों की जाँच करने से पता चला है कि उनकी आयु ३२०० वर्ष है। वसत में वृक्ष शीघ्र बढ़ते और मोटे होते हैं, जाड़े में उनकी वृद्धि प्रायः रुक जाती है। वसत की लकड़ी नरम और जाड़े की कड़ी होती है। और इस प्रकार प्रति वर्ष नरम और कड़ी लकड़ी की तहे तने पर (छिलके के नीचे) जमती चली जाती है। इससे वृक्ष की लकड़ी देखने से तुरत पता चल जाता है कि वृक्ष की आयु क्या है। प्राचीन वृक्षों की जाँच करने से पता चलता है कि आज से ३२०० वर्ष पहले भी एक वर्ष में ये वृक्ष उतने ही बढ़ते थे, जितना इन दिनों। इससे प्रत्यक्ष है कि उस समय भी प्रायः उतनी ही गरमी पडा करती थी, जितनी अब। सूर्य इन सवा तीन हजार वर्षों में इतना ठंढा नहीं हो गया है कि कोई विशेष अंतर ज्ञात हो। तीन हजार क्या, भूगर्भ-विद्या के बल पर—पृथ्वी के पत्थरों की जाँच से—पता चलता है कि सूर्य की आयु करोड़ों-करोड़ वर्ष होगी।

क्या बात है कि सूर्य इतने वर्षों में भी ठंढा नहीं हुआ? सन् १८४६ में एक वैज्ञानिक ने यह सिद्धान्त उपस्थित किया कि सूर्य पर लगातार उल्काओं की वर्षा होती होगी, इसी से सूर्य गरम रहता है। यह बात तो अवश्य सच है कि यदि किसी पदार्थ को चरादर पीटते रहा जाय, तो उसमें गरमी उत्पन्न हो जायगी। यदि तुम लोहे को हथौड़े से दनादन दस मिनट तक पीटते रहो, तो तुम देखोगे कि लोहा गरम हो गया। इसलिए यदि उल्काओं की वर्षा सूर्य पर होती हो, तो अवश्य ही गरमी पैदा होती होगी। उल्का वे आकाशीय पिण्ड हैं, जो हमको रात्रि के समय गिरते हुए तारे के रूप में दिखलाई पड़ते हैं। विश्व में प्रायः असंख्य उल्काये होगी। हमें वे तभी दिखलाई पड़ती हैं, जब पृथ्वी इनके समीप पहुँच जाती है या ये पृथ्वी के समीप पहुँच जाती हैं। उस समय पृथ्वी के

आकर्षण के कारण वे इतनी जोर से पृथ्वी की ओर खिच आती हैं कि वे चमक उठती हैं। परन्तु जब उपरोक्त सिद्धान्त की जाँच गणित से की गई, तो पता चला कि यह सिद्धान्त भी टिक नहीं सकता। गणना से यह परिणाम निकलता है कि यदि पृथ्वी की तौल के बराबर उल्काये सूर्य में जाकर गिरे, तो केवल १०० वर्ष भर के लिए ही गरमी उत्पन्न हो सकेगी। अर्थात् ही विश्व में उल्काये इतनी घनी न बिखरी होगी कि सूर्य पर इतनी उल्काये गिर सके, अन्यथा पृथ्वी पर भी प्रत्येक रात्रि बराबर उल्काओं की वर्षा होती दिखलाई पड़ती। फिर, यदि वस्तुतः इतनी उल्काये सूर्य पर गिरा करती, तो उनके कारण सूर्य तीन ही करोड़ वर्ष में दुगुना बड़ा हो जाता।

सन् १८५३ में प्रसिद्ध जर्मन वैज्ञानिक हेल्महोल्ट्ज ने यह सिद्धान्त उपस्थित किया कि सूर्य में सिकुड़ने के कारण गरमी उत्पन्न होती है। यदि साइकिल-पंप का मुँह बंद करके हवा को झूठ दबाया जाय, तो हवा गरम हो जायगी, यह प्रयोग तुम स्वयं करके देख सकते हो। इसी प्रकार जब कभी वायु को सकुचित किया जाता है, तो गरमी पैदा होती है। हेल्महोल्ट्ज का सिद्धान्त यह था कि सूर्य गैस के रूप में है और आकर्षण के कारण बराबर अधिकाधिक सकुचित होता जा रहा है। इसलिए उसमें बराबर गरमी पैदा होती रहती है। यही कारण है कि सूर्य ठंढा नहीं हो रहा है। परन्तु ३० वर्ष बाद जॉर्ज लार्ड केल्विन इस बात की गणना करने में सफल हुए कि अनन्त विस्तार से वर्तमान सकुचित अवस्था तक पहुँचने में सूर्य में कितना ताप उत्पन्न होगा, तब हेल्महोल्ट्ज का सिद्धान्त भी झूठा सिद्ध हुआ, क्योंकि गणना से पता लगा कि इस क्रिया में केवल इतना ही ताप उत्पन्न होगा, जितना सूर्य से दो-ढाई करोड़ वर्ष में बिखरता है। परन्तु जैसा हम ऊपर देख चुके हैं, सूर्य अवश्य ही इससे कहीं अधिक वर्षों से चमकता आ रहा है।

इस प्रकार वैज्ञानिक बहुत दिनों से चक्कर में पड़े हैं। अब भी इसका ठीक-ठीक पता नहीं चला कि सूर्य में गरमी कहाँ से आती है, परन्तु गरमी पैदा होने की एक नवीन रीति का पता अभी हाल में लगा है। आइन्स्टाइन का प्रसिद्ध 'सापेक्षवाद' कहता है कि पदार्थ और शक्ति वस्तुतः एक हैं। एक का रूपान्तर दूसरा है। सापेक्षवाद—यिन्नरी ऑफरिलेटिविटी—वही सिद्धान्त है जिससे वैज्ञानिक ससार में कुछ वर्ष हुए बड़ा उथल-पुथल मच गया था। सूर्य के ताप से सापेक्षवाद का कोई विशेष संबंध नहीं था,

उसका सवध केवल गति से था। परन्तु इस सिद्धान्त का एक परिणाम यह भी निम्नला कि पदार्थ और शक्ति दोनों एक ही जाति के हैं, और वे एक-दूसरे में परिवर्तित हो सकते हैं।

परन्तु आश्चर्यजनक बात तो यह है कि नाममात्र पदार्थ से भयानक शक्ति उत्पन्न हो सकती है। राई के बराबर कोयले से, यदि यह सापेक्षवाद के अनुसार शक्ति में परिवर्तित हो सके, सैकड़ों मन कोयले के जलने के बराबर शक्ति उत्पन्न होगी। कोयला जलने पर तो राख बच जाती है और गैस उत्पन्न होती है, परन्तु सापेक्षवाद के अनुसार परिवर्तित होने में न राख बनेगी न गैस। उस राई भर कोयले का रूपान्तर किसी अन्य पदार्थ में नहीं होगा, उसका रूपान्तर विशुद्ध शक्ति में होगा। अभी वैज्ञानिकों को पता नहीं है कि पृथ्वी पर यह रूपान्तर कैसे सफल किया जाय, परन्तु वे आशा करते हैं कि एक दिन ऐसा

संभव हो जायगा। तब न रेल चलाने के लिए कोयले की आवश्यकता पड़ेगी और न मोटर चलाने के लिए पेट्रोल की। तब तो केवल राई भर किसी भी पदार्थ का शक्ति में रूपान्तर करके हम इलाहाबाद से कलकत्ता या कर्कोची से लंदन पहुँच सकेंगे।

वैज्ञानिकों का विचार है कि यद्यपि पृथ्वी पर अभी पदार्थ का शक्ति में रूपान्तर करना सम्भव नहीं है, तो भी हो सकता है, भयानक गरमी के कारण सूर्य पर यह रूपान्तर कदाचित् बराबर हो रहा हो। संभव है, यही कारण है कि सूर्य ठंडा नहीं हो रहा है। हाँ, इस सिद्धान्त के अनुसार भी पर्याप्त समय के पश्चात् सूर्य ठंडा हो जायगा या लुप्त हो जायगा, परन्तु गणना से पता चलता है कि इसमें अरब-खरब वर्षों से भी अधिक समय लगेगा—यह इतना अधिक लंबा काल है कि वास्तव में हमारी कल्पना के परे है।

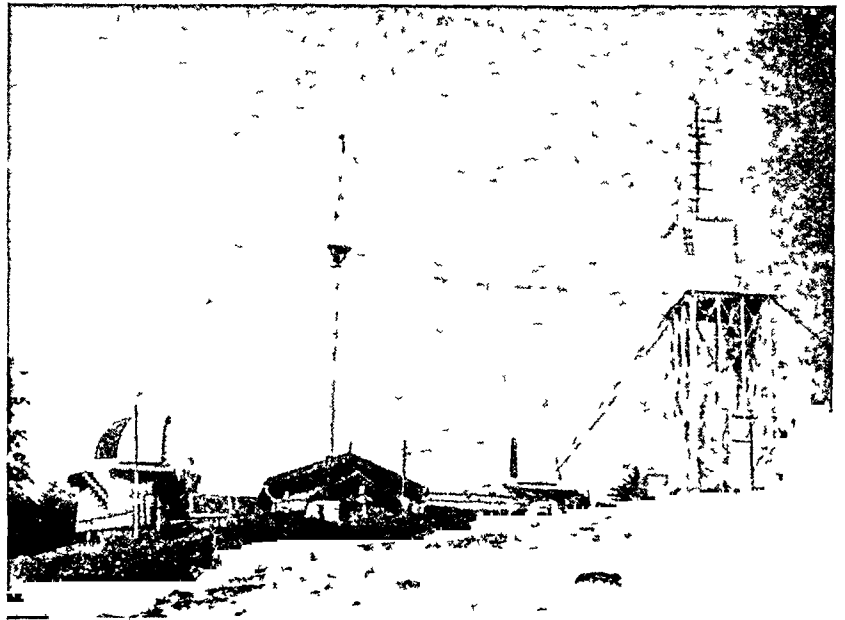
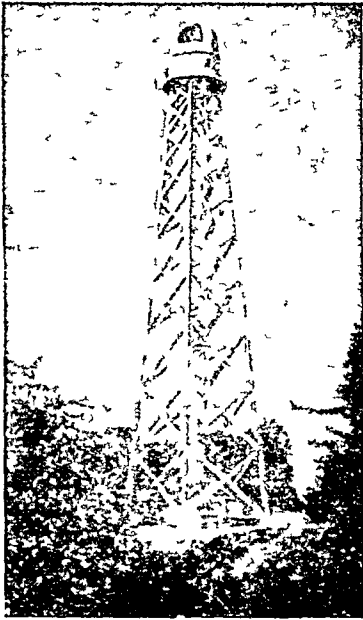

सूर्य के अध्ययन के लिए निर्मित दो प्रसिद्ध वेधशालाएँ

(माई ओर) अमेरिका की सुप्रसिद्ध माउण्ट विल्सन वेधशाला में सूर्य का अध्ययन करने के लिए बनाई गई षेड सौ फीट ऊँची एक मीनार। इसके सिरे पर एक वेधशाला है, जिसमें प्रति दिन सूर्य के फोटो लिये जाते हैं। इस मीनार पर दूरदर्शक बेमेरा लगा है, उसके द्वारा सूर्य का साठे सोलह इंच व्यास का फोटो लिया जा सकता है। इस वेधशाला में लिया गया सूर्य का एक फोटो इस लेख के मुख-चित्र के रूप में दिया गया है। [फोटो माउण्ट विल्सन वेधशाला, अमेरिका, की कृपा से प्राप्त ।]

(दाहिनी ओर) दक्षिण भारत में नीलगिरि पर्वतश्रेणी के अचल में कोट्टाईकनाल नामक स्थान में स्थापित सरकारी वेधशाला, जहाँ सूर्य का विशेष रूप से अध्ययन किया जाता है। आगे के अंकों में हम इन वेधशालाओं में लिये गये सूर्य के भिन्न-भिन्न फोटो प्रकाशित करेंगे। [फोटो कोट्टाईकनाल वेधशाला (दक्षिण भारत) की कृपा से प्राप्त ।]

भौतिक विज्ञान

गुरुत्वाकर्षण शक्ति

उस अद्भुत रहस्यमय शक्ति की कहानी जिसके पाश में साधारण अणु-परमाणु से लेकर विशाल ग्रह-नक्षत्र तक विश्व की सभी वस्तुएँ बंधी हुई हैं—जो मानो सारे विश्व के कण-कण में प्रवेश करके उसे बिखर पडने से रोकते हुए उसका नियंत्रण कर रही है।

हम सब इस बात का अनुभव करते हैं कि हम पृथ्वी से बंधे हुए हैं। पृथ्वी पर हम चारों ओर घूम सकते हैं, पहाड़ों पर भी ऊँचे चढ़ सकते हैं, गुब्बारों की सहायता से मीलों ऊपर आकाश में हम जा सकते हैं। किंतु स्वयं पृथ्वी से नाता तोड़कर हम दूर भाग नहीं सकते। जमीन से ऊपर ५-६ फीट कूदते हैं, तो फिर नीचे आ गिरते हैं। गुब्बारे और हवाई जहाज में बैठकर आकाश में दो-चार मील ऊपर हम चढ़ते हैं, किंतु पेट्रोल समाप्त होते ही हमें फिर बरबस ज़मीन पर ही आना पड़ता है।

जीवधारी ही नहीं, वरन् निर्जीव पदार्थों की भी यही दशा है। जोर लगाकर ढेला आप आसमान में फेंकते हैं, कुछ दूर जाकर वह भी नीचे ही को गिरता है। तोप से गोला छूटने पर आकाश में मीलों ऊपर पहुँच जाता है, किंतु वह भी ज़मीन ही पर वापस आ गिरता है। कोई भी वस्तु पृथ्वी के बंधन को तोड़कर भाग नहीं सकती। रस्सी में लोहे का टुकड़ा बाँधकर मेज़ पर से नीचे खिसका दीजिए, तो लोहा एव-दम नीचे आ गिरेगा, और रस्सी तन उठेगी, मानो ज़मीन के

अंदर से कोई शक्ति उस लोहे के टुकड़े को अपनी ओर खींच रही है। खर की गेटिस को जोर से खींचिए, तो बढ़कर वह लची हो जायगी। अब पुनः उसके एक सिरे पर ढेला बाँधकर लटकाइए, तो इस अवस्था में भी खर की गेटिस बढ़ जाती है, मानों कोई अदृश्य शक्ति इसे भी नीचे पृथ्वी की ओर खींच रही है। यदि आप सीधे ऊपर को गेद उछालें, तो वह ज्यों-ज्यों ऊपर जायगी, उसकी गति कम होती जायगी। यहाँ तक कि एक विशेष ऊँचाई पर उसकी गति एकदम शून्य हो जायगी, और अब इसके उपरांत गेद सीधे नीचे की ओर लवत्त गिरने लगेगी, मानो किसी अदृश्य लचकीले धागे द्वारा इसे पृथ्वी पर से कोई खींच रहा हो।

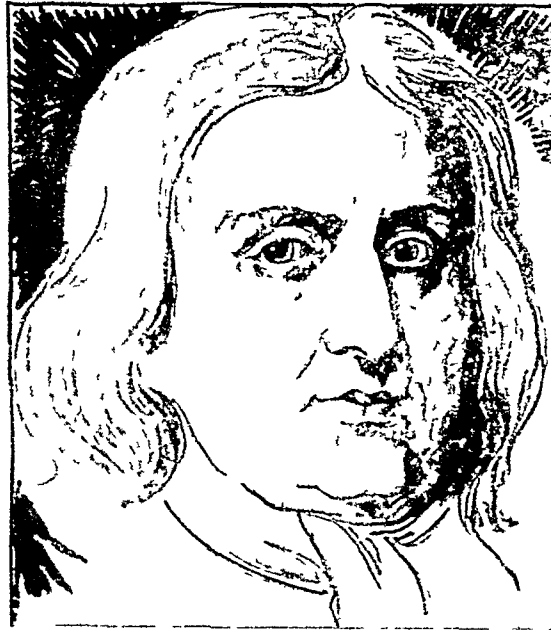

सर आइज़क न्यूटन (१६४२-१७२७)

जिन्होंने पेड़ पर से फल को गिरते देखकर गुरुत्वाकर्षण के महान् सिद्धान्त की सर्वप्रथम खोज की।

यह आकर्षण-शक्ति पृथ्वी के धरातल की वस्तुओं तक ही सीमित नहीं है, वरन् हज़ारों मील दूर के चंद्रमा पर भी यह शक्ति काम करती है। पृथ्वी के चारों ओर चंद्रमा २,२८७ मील प्रति घंटा की गति से परिक्रमा कर रहा है। अतः जिस तरह रस्सी में ढेला बाँधकर घुमाने से ढेला रस्सी को तुड़ाकर दूर भागने की कोशिश करता है,

उसी तरह चंद्रमा भी तीव्र गति से घूमने के कारण दूर भागना चाहता है, किंतु पृथ्वी उसे अपनी जबरदस्त आकर्षण-शक्ति की सहायता से बाँधे हुए है। गणितज्ञों ने हिसाब लगाया है कि आज यदि पृथ्वी की आकर्षण-शक्ति दैवयोग से लुप्त हो जाय, तो पूर्ववत् पृथ्वी के चारों ओर परिक्रमा कराने के लिए चंद्रमा को पृथ्वी से ३७० मील चौड़े लोहे के डंडे द्वारा बाँधना होगा। केवल पृथ्वी ही चंद्रमा को अपनी ओर खींचती हो, सो बात नहीं है। चंद्रमा भी पृथ्वी को अपनी ओर खींचता है। जगत्-भाटा इसके प्रत्यक्ष प्रमाण हैं। यह आकर्षण-शक्ति पृथ्वी और चंद्रमा तक ही सीमित नहीं है, वरन् विश्व के सभी पदार्थों में यह शक्ति मौजूद है। इस सर्वव्यापी आकर्षण-शक्ति को 'गुरुत्वाकर्षण' कहते हैं। सूर्य और पृथ्वी के बीच भी यही आकर्षण-शक्ति काम करती है।

वास्तव में यह आकर्षण-शक्ति है क्या, इस प्रश्न का उत्तर देना बड़ा कठिन है। वैज्ञानिकों ने अनुसंधान करके इसका पता तो लगा लिया है कि यह रहस्यमय शक्ति किन नियमों से आगच्छ है, किंतु इस शक्ति के मूल में कारण क्या है, इसका उत्तर वे अभी तक नहीं ढूँढ पाये हैं।

दो वस्तुओं के बीच की दूरी चाहे एक-आध इंच हो या दो-चार लाख मील, उनके बीच आकर्षण-शक्ति हर हालत में काम करेगी। हाँ, दूरी के बढ़ जाने से यह आकर्षण-शक्ति कम अवश्य हो जाती है। परस्पर का यह आकर्षण वस्तुओं के भार और उनके बीच की दूरी पर निर्भर रहता है। ग्रीक दार्शनिकों ने पदार्थों के परस्पर के आकर्षण की कुछ थोड़ी-बहुत कल्पना की, किंतु कल्पना के जगत् से उनके विचार आगे न बढ़ सके। फिर केप्लर नामक वैज्ञानिक सौर परिवार के ग्रहों की गति का विश्लेषण करने के उपरांत इस नतीजे पर पहुँचा कि सूर्य अपने सभी ग्रहों को अपनी ओर खींचता है। विज्ञान के क्षेत्र में सर आइज़क न्यूटन ने पहली बार इस आकर्षण-शक्ति की व्यापकता को पहचाना था। बगीचे में पेड़ पर से फल को नीचे गिरते देखकर सहसा न्यूटन के मन में जिज्ञासा उठ खड़ी हुई कि ऐसा क्यों होता है? क्यों फल पेड़ ही पर टिका नहीं रह जाता? वह कौन-सी शक्ति है, जो उसे खींचकर जमीन पर गिरा देती है। यही नहीं, सभी चीजें इसी तरह खिंचकर जमीन की ओर क्यों गिरती हैं? क्या पृथ्वी ही इन सब वस्तुओं को अपनी ओर खींचती रहती है? इन प्रश्नों की उधेड़बुन में न्यूटन ने गुरुत्वाकर्षण के उस महान् सिद्धान्त की खोज की,

जिसके फलस्वरूप विज्ञान के क्षेत्र में एक नवीन युगान्तर हो गया। वैज्ञानिकों द्वारा निर्धारित इस गुरुत्वाकर्षण शक्ति की व्याख्या निम्नलिखित शब्दों में की जा सकती है—
“विश्व का प्रत्येक पदार्थ एक-दूसरे को अपनी ओर खींचता है। यह आकर्षण-शक्ति पदार्थों के द्रव्य की मात्रा के अनुपात में घटती है और उनके बीच की दूरी के वर्ग के अनुपात में कम होती है।”

उपरोक्त नियम की सत्यता की जाँच अच्छी तरह की गयी है। मनुष्य की प्रयोगशाला से लेकर प्रकृति की प्रयोगशाला में, सब कहीं यह नियम लागू होता है। सूर्य के चारों ओर भिन्न-भिन्न ग्रह अपनी कक्षा में इसी शक्ति के भरोसे टिके हुए हैं। सौर परिवार ही नहीं, वरन् आकाश के अन्य नक्षत्र भी एक-दूसरे से आकर्षण-शक्ति द्वारा आबद्ध हैं। थोड़े में हम कह सकते हैं कि हमारे ब्रह्माण्ड को यही शक्ति संभाले हुए है।

और इसी नियम के अनुसार ग्राम पेड़ पर से टूटते ही जमीन पर आ गिरता है। यदि ध्यानपूर्वक हम देखें, तो पायेंगे कि पदार्थों के भार का मूल कारण भी पृथ्वी की आकर्षण शक्ति ही है। जिस वस्तु में द्रव्य की मात्रा अधिक होती है, उसका भार भी अधिक होता है, क्योंकि पृथ्वी की आकर्षण-शक्ति द्रव्य की मात्रा के अनुसार बढ़ जाती है। इसी कारण भार की परिभाषा में हम कहते हैं कि किसी वस्तु का भार वह आकर्षण-शक्ति है, जिसके द्वारा पृथ्वी उस वस्तु को अपनी ओर खींचती है। यदि इस वस्तु में द्रव्य की मात्रा घटती जाय, तो पृथ्वी की आकर्षण-शक्ति भी तुरन्त दुगुनी हो जायगी। अतः उसका भार भी घटा हो जायगा।

पृथ्वी से दूर हटने पर उसकी आकर्षण-शक्ति कम होती जाती है। गुरुत्वाकर्षण इसी के वर्ग के अनुपात में घटता है। धरातल पर पृथ्वी के केन्द्र से हम ४००० मील की ऊँचाई पर हैं। यदि किसी तरह हम आसमान में ४००० मील की ऊँचाई तक पहुँच जायें, तो पहले की अपेक्षा पृथ्वी के केन्द्र से हमारी दूरी दुगुनी हो जायगी। अतः हमारा वजन भी पहले के चार गुना कम हो जायगा। यदि जमीन पर हमारा वजन १ मन २० सेर है, तो ४००० मील ऊपर आकाश में हमारा वजन केवल १५ सेर ही उतरागा।

इस रहस्यमय शक्ति में आप किसी प्रकार का फेर-बदल नहीं कर सकते। लोहा, लकड़ी, शीशा, पीतल, आदि दुनिया की कोई भी चीज इस अद्भुत शक्ति के काम में दखल नहीं

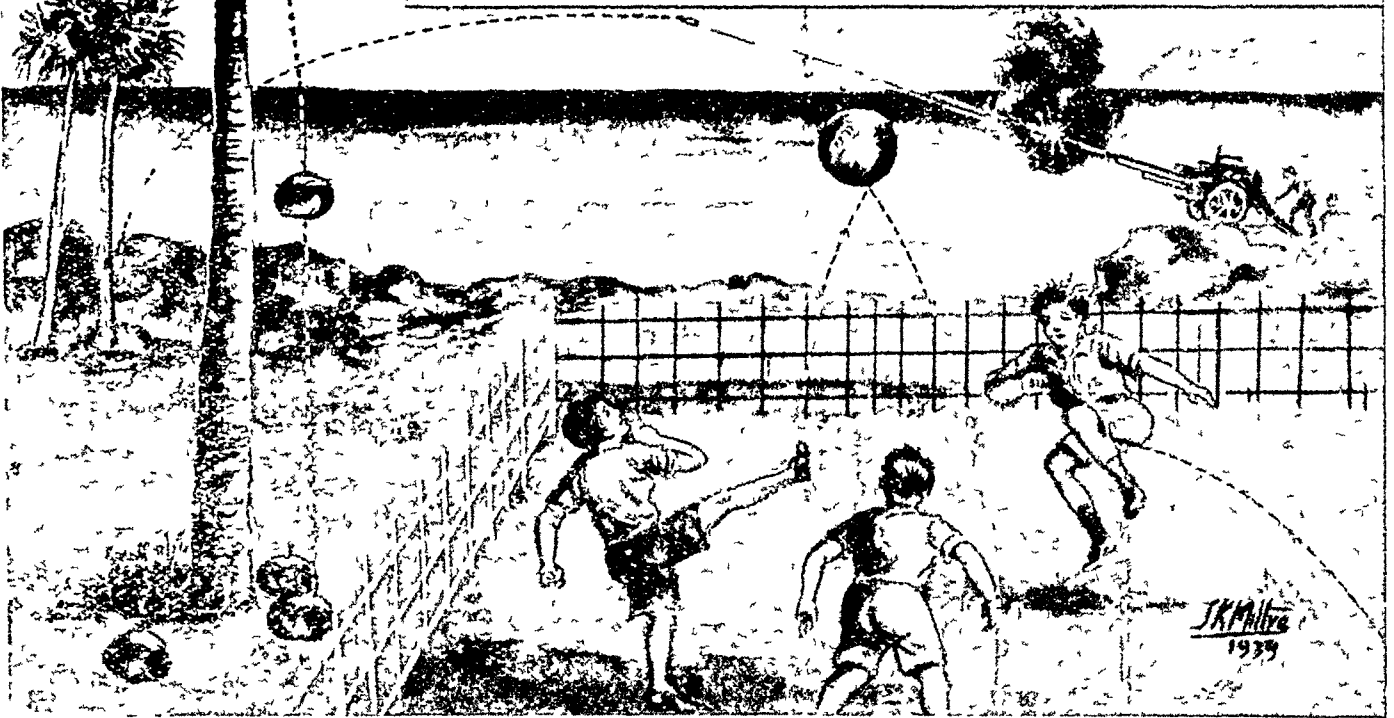
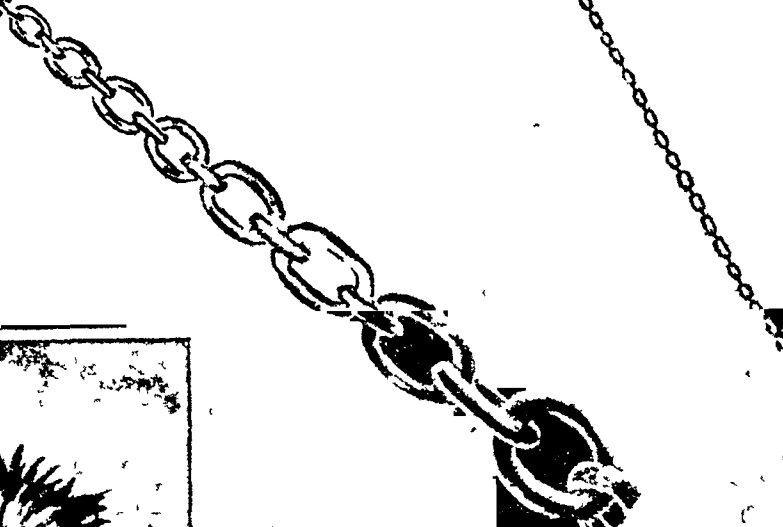
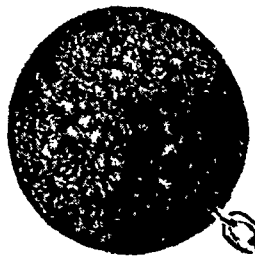

पृथ्वी का प्रबल पाश

हम धरती से कुछ फीट उड़लते, हवाई जहाज में कुछ मील ऊपर जाते, तोप से काफी ऊँचाई तक गोला फेंक सकते हैं, पर अंत में सभी को वापस धरती पर आना पड़ता है। हम ही नहीं, पृथ्वी से लाखों मील दूर चन्द्रमा भी हमारी ही तरह पृथ्वी से बँधा हुआ है। यह कैसा विचित्र पाश है ? पेड़ से फल धरती पर क्यों गिर पड़ता है ? फुटबल ऊपर उड़लकर भी क्यों वापस जमीन पर आ गिरता है ?

दे सकती। सब टोंग आपका वजन एक समान ही होगा। गर्मा-सर्दी का प्रभाव भी इस आकर्षण शक्ति पर नहीं पड़ता, और न रासायनिक क्रियाओं का ही कोई असर होता है।

किसी भी साधन से आप इस गुरुत्वाकर्षण को अपने वश में नहीं कर सकते। यदि किसी तरह हम इस शक्ति को मिटा या रोक सकते, तो वायुयान को आकाश में उड़ाने के लिए पेट्रोल और एंजिन की जरूरत न पड़ती। आसमान में हम डेला फेंकते, तो वह रास्ते में कभी रुकता ही नहीं, बराबर ऊपर को बढ़ता चला जाता। किंतु पृथ्वी की आकर्षण-शक्ति यदि आज लुप्त हो जाय, तो सचमुच आफत हो जायगी। साइकिल के पहिए की कीचड़ तेज गति से घुमाने पर पहिए से

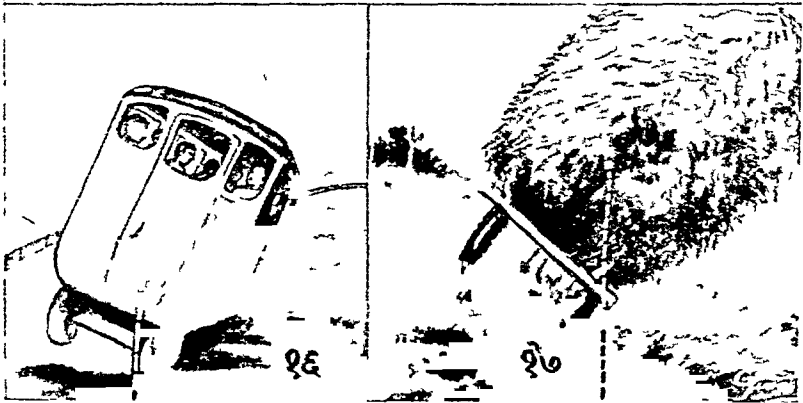
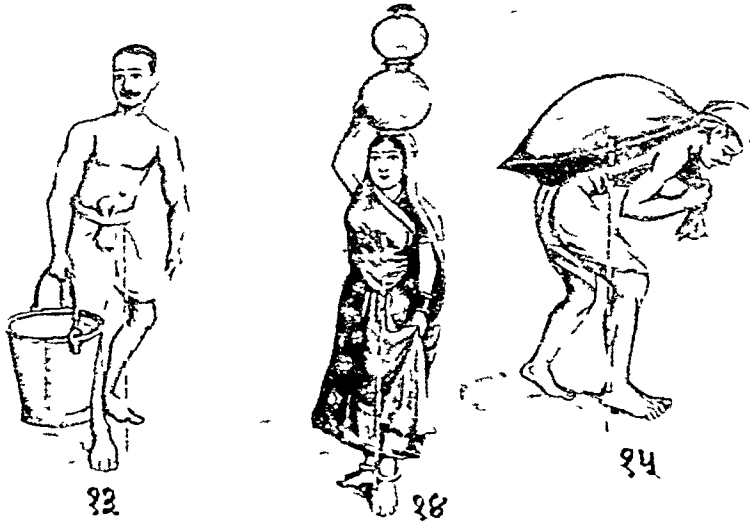
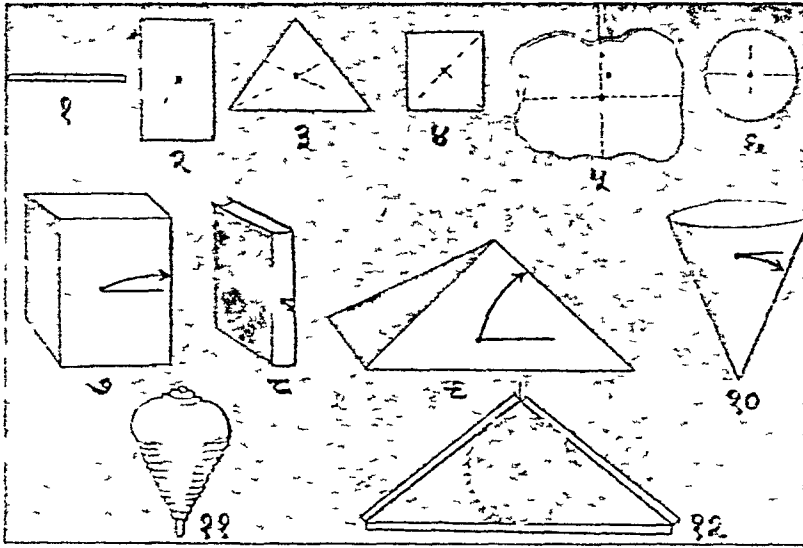

विभिन्न वस्तुओं के गुरुत्वाकर्षण केन्द्र (देखो पृष्ठ १२७)

ऊपर न० १, २, ३, ४, ५, ६, ७, ८, ९, १०, ११ और १२ में क्रमशः गोल डंडा, चतुर्भुज, त्रिभुज, आदि विभिन्न आकृतियों के गुरुत्वाकर्षण केन्द्र बिन्दु द्वारा दिखाये गये हैं। न० १३, १४ और १५ में दैनिक जीवन में गुरुत्वाकर्षण केन्द्र के प्रयोग के उदाहरण दिये गये हैं। न० १६ और १७ में दिखाया गया है कि निम्न तरह गाड़ी वा गुरुत्वाकर्षण केन्द्र भ्रूजाव में पहियों से बाहर निकलते ही वह लुढ़क पड़ती है।

दूर जाकर गिरती है। पृथ्वी भी अपनी कीली पर तेज़ी के साथ घूम रही है। अतः इस के धरातल पर की वस्तुएँ हमारे मकान, स्वयं हम और हमारी कुर्सी-मेज आदि सब-कुछ—जमीन पर से अलग छुटक जाना चाहती हैं। किन्तु पृथ्वी की आकर्षण-शक्ति उन्हें ऐसा करने से रोके हुए है। जिस घड़ी पृथ्वी की आकर्षण-शक्ति न रहेगी, पृथ्वी पर की सभी वस्तुएँ ज़मीन से अलग शून्य में जा गिरेगी।

पृथ्वी नारंगी की तरह ध्रुवों पर चिपटी है। अतः पृथ्वी के केन्द्र से विपुवत् रेखा पर स्थित स्थान ध्रुवों की अपेक्षा अधिक दूर हैं। इस कारण पृथ्वी की आकर्षण-शक्ति ध्रुवों पर ज्यादा और विपुवत् रेखा पर कम होती है। किंतु ऐसा होने का एक

और भी कारण है। पृथ्वी की काल्पनिक धुरी, जिस पर वह घूमती है, ध्रुवों से होकर गुजरती है। अतः विषुवत् रेखा पर के स्थान ध्रुवों की अपेक्षा ज्यादा तेजी से घूमते हैं। विषुवत् रेखा की परिधि २५००० मील है। अतः २४ घंटे में विषुवत् रेखा पर स्थित स्थानों को २५००० मील का रास्ता तै करना पड़ता है, जब कि ध्रुव के निकट के स्थानों को चलकर पूरा करने में कम ही दूरी तै करनी होती है। विषुवत् रेखा पर के स्थानों की गति १००० मील प्रति घंटा है। अतः विषुवत् रेखा के समीप के पदार्थों में ध्रुवों की अपेक्षा बाहर की ओर के लिए खिंचाव (सेंट्रीफ्यूगल फोर्स) अधिक पैदा होता है। अतः इस कारण भी इन पदार्थों पर काम करनेवाली पृथ्वी की आकर्षण-शक्ति कम पड़ जाती है।

किसी भी चीज को आप लें, उसके हर एक अणु को पृथ्वी अपने केंद्र की ओर खींचती है। यदि आप एक पुस्तक को मेज के किनारे रखें—इस तरह कि पुस्तक का कुछ हिस्सा बाहर निकला हुआ हो, तो वह पुस्तक मेज पर से गिरती नहीं है। अब आप उस पुस्तक को और बाहर की ओर खिसकाइये, ज्यों ही पुस्तक का आधे से ज्यादा हिस्सा मेज से बाहर आया, पुस्तक एकदम जमीन पर आ गिरेगी। ऐसा क्यों होता है? पुस्तक का कुछ भाग तो अब भी मेज पर ही है, तो फिर यह क्यों नीचे को लुटक गई? ऐसा जान पड़ता है कि पृथ्वी की आकर्षण-शक्ति, जो पुस्तक के अणु-अणु पर काम कर रही है, मिलकर पुस्तक के बीचोबीच के बिंदु पर काम कर रही है। जब तक वह बिंदु मेज पर था, मेज ने पुस्तक को नीचे गिरने से रोका, किंतु ज्यों ही वह बिंदु मेज के बाहर पहुँचा, पृथ्वी ने समूची पुस्तक को फौरन् नीचे खींच लिया। इस बिंदु को, जिस पर पृथ्वी की संपूर्ण आकर्षण-शक्ति काम करती है, 'गुरुत्वाकर्षण केंद्र' कहते हैं। दूसरे शब्दों में हम यह भी कह सकते हैं कि ऐसा जान पड़ता है, मानो उस वस्तु का समस्त द्रव्य उसी बिंदु पर आकर केंद्रित हो गया हो। आयताकार वस्तुओं का केंद्र आसानी से मालूम किया जा सकता है। उदाहरण के लिए गोल सुडौल डंडे का केंद्र उसके मध्य भाग में होता है। आयताकार वस्तुओं का गुरुत्वाकर्षण केंद्र उस बिंदु पर होगा, जहाँ उनके कर्ण एक-दूसरे को काटते हैं (देखिए पृष्ठ १३६ के चित्र में न० १ से १२)।

ऐसे पदार्थों का केंद्र, जिनका आकार ज्यामिति की आकृतियों जैसा नहीं होता, गणित द्वारा आसानी से नहीं निकाला जा सकता, वरन् प्रयोग करके देखना पड़ता है।

उस चीज के एक किनारे में धागा बाँधकर उसे लटकाइए। चूँकि कुल आकर्षण-शक्ति एक केंद्र से होकर गुजरती है, और आपके धागे की सीध में लम्बवत् नीचे की ओर पृथ्वी उस चीज को खींच रही है, इसलिए गुरुत्वाकर्षण केंद्र भी अवश्य उस धागे की सीध में ही स्थित होगा। अतः धागे की सीध में उस वस्तु पर आप एक सीधी रेखा खींच दीजिए। उस वस्तु का केंद्र उसी रेखा पर कहीं स्थित है। फिर धागे को दूसरे किनारे पर बाँधिए और उसे पूर्ववत् लटकाइए। इस बार भी धागे की सीध में ही उस वस्तु पर रेखा खींचिए। गुरुत्वाकर्षण केंद्र इस रेखा पर भी है। अतः यह रेखा पहली रेखा को जिस बिंदु पर काटेगी, वही उस वस्तु का गुरुत्वाकर्षण केंद्र होगा।

चीजों के समतुलन के लिए उनके गुरुत्वाकर्षण केंद्र की जानकारी रखना नितांत आवश्यक है। मान लीजिए यात्रियों से भरी हुई एक मोटर लारी एक ढलुवे रास्ते पर जा रही है। ढाल पर लारी एक ओर को झुकी हुई है पृथ्वी की आकर्षण-शक्ति मोटर के गुरुत्वाकर्षण केंद्र को लम्बवत् नीचे की ओर खींच रही है। किंतु जब तक मोटर लारी एक तरफ को इतनी नहीं झुक जाती कि उसके गुरुत्वाकर्षण केंद्र से खींची गई लम्बवत् रेखा लारी के दोनों पहियों के नीचे से बाहर नहीं निकल जाती, तब तक लारी के उलटने का तनिक भी डर नहीं है (देखिए पृष्ठ १३६ के चित्र में न० १६)। गुरुत्वाकर्षण केंद्र से खींची गई लम्बवत् रेखा जब तक उस वस्तु के आधार (जिस पर वह टिकी हुई है) के अंदर रहती है, उस वस्तु का समतुलन स्थिर रहता है। किंतु ज्यों ही लम्ब रेखा आधार से बाहर गई, वह चीज फौरन् लुटक पड़ती है।

ट्राम गाड़ी तथा मोटर लारी का निचला भाग एजिन के कारण बहुत भारी होता है। अतः उसका गुरुत्वाकर्षण केंद्र भी जमीन की सतह से अधिक ऊपर नहीं होता। फल यह होता है कि अगर गाड़ी एक ओर काफी झुक भी जाय, तो गुरुत्वाकर्षण केंद्र से खींची गई सीधी लम्बवत् रेखा पहियों के बीच से बाहर नहीं जाने पाती। अतः ऐसी हालत में भी गाड़ी का समतुलन स्थिर रहता है। किंतु उसके प्रतिकूल हमारे देहात की बैलगाड़ी के निचले हिस्से में कोई ग्वास भारी चीज नहीं रहती। नतीजा यह होता है कि पुरसो ऊँचे तक पुआल लाद लेने पर गाड़ी का गुरुत्वाकर्षण केंद्र काफी ऊँचाई पर पहुँच जाता है। तनिक-सी भी ऊँची-नीची सड़क मिली कि गाड़ीवान के साथ ही समूची गाड़ी उलट गई (देखिए उक्त चित्र में न० १७)।

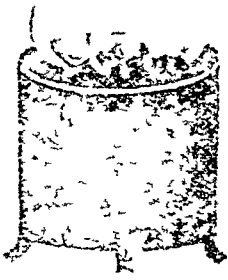

जब कोयला
जलता है तो



कार्बन का
प्रत्येक परमाणु

आक्सिजन के
दो परमाणुओं

से संयुक्त
होकर

कार्बन ट्राइ-
आक्साइड का एक
अणु बन जाता है

गंधक के
जलने पर

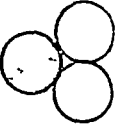

गंधक का
प्रत्येक परमाणु

आक्सिजन के
दो परमाणुओं

से संयुक्त
होकर

सल्फर डाइ-
आक्साइड का एक
अणु बन जाता है

मैग्नेशियम
के जलने पर



मैग्नेशियम का
प्रत्येक परमाणु

आक्सिजन के
एक परमाणु

से संयुक्त
होकर

मैग्नेशियम
आक्साइड का
एक अणु बन जाता है

जब लोहे में
मोर्चा लगता
है तो

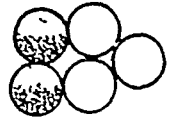

लोहे के दो
परमाणु

आक्सिजन के
तीन परमाणुओं

से संयुक्त
होकर

फेरिक आक्साइड
(मोर्चा) के एक
अणु में बदल जाते हैं

सोडियम धातु के टुकड़े पानी में 'तैरकुआ' कीडों की तरह तीव्रता से इधर-उधर दौड़ते हैं और शीघ्र ही रासायनिक क्रिया के कारण समाप्त होकर लुप्त हो जाते हैं। इस प्रतिक्रिया में—

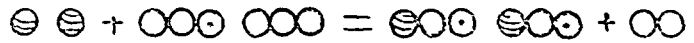

सोडियम के
दो परमाणु

और पानी के
दो अणु

मिलकर वास्तिक सोडा के
दो अणुओं

और हाइड्रोजन
का एक अणु
बन जाते हैं

जो साँस हम छोड़ते हैं उसमें कार्बन डाइआक्साइड गैस रहती है। इसलिये जब हम चूने के पानी में फूँकते हैं तो प्रतिक्रियास्वरूप—

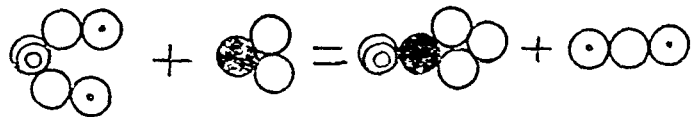

चूने का
एक अणु

और कार्बन
डाइआक्साइड
का एक अणु

से खडिया
(कैल्शियम कार्बोनेट)
का एक अणु

और

पानी का
एक अणु बन
जाते हैं



पदार्थों के भौतिक और रासायनिक गुण

सृष्टि के भिन्न-भिन्न पदार्थों की ठीक-ठीक परख, उपयोग तथा वर्गीकरण की पहली सीढ़ी उनके गुणों की जानकारी है, जिनके कारण वे एक दूसरे से भिन्न दिखाई देते हैं। इस अध्याय में हम पदार्थों के सामान्य रासायनिक और भौतिक गुणों तथा क्रियाओं का दिग्दर्शन करेंगे।

किसी भी पदार्थ के रसायन का अध्ययन करने के लिए हमें क्रमशः निम्न बातों का ज्ञान प्राप्त करना पड़ता है—(१) उस पदार्थ के आविष्कार, नामकरण आदि का इतिहास, (२) वे स्थान अथवा वस्तुएँ जिनमें वह पदार्थ पाया जाता है, (३) उस पदार्थ के उत्पादन और निर्माण की विभिन्न रीतियाँ, (४) उसके गुण, (५) उसके परखने की रीतियाँ, (६) उसके उपयोग, तथा (७) उसकी अणु-रचना का निर्धारण। यहाँ पर हमें अन्य बातों के सम्बन्ध में कुछ कहने की आवश्यकता नहीं है, केवल यह जानना है कि पदार्थों के गुण कितने प्रकार के और कौन-कौन होते हैं, और उनका अध्ययन किस प्रकार किया जाता है।

किसी भी पदार्थ के गुण दो प्रकारों में विभक्त किये जा सकते हैं—भौतिक गुण और रासायनिक गुण। जब हम कहते हैं कि सिंदूर लाल है, शीशा पारदर्शी है, पानी तरल है, शकर मीठी है, लोहा भारी है, नमक घुलनशील है, तौवा गर्मी और विजली का अच्छा संचालक है, गंधक गर्म करने पर पिघल जाता है, तो हम इन विभिन्न वस्तुओं के एक-न-एक ऐसे गुणों का उल्लेख करते हैं, जिसका संबंध उन वस्तुओं के बाहरी रूपरंग अथवा आचरण से है और जिससे हमें उन वस्तुओं के अणुओं की बनावट अथवा उनमें हो सकनेवाले किसी परिवर्तन का कुछ भी बोध नहीं होता। ऐसे गुणों को हम 'भौतिक गुण' कहते हैं क्योंकि ये गुण पदार्थों की भौतिक अवस्थाओं के ही परिचायक होते हैं। किन्तु यदि हम कहे कि लोहे में मोर्चा लगने का गुण है, कोयले में जल जाने का गुण है, अथवा

कार्बन डाइऑक्साइड गैस में चूने के पानी को सफेद कर देने का गुण है, तो हम कुछ ऐसे गुणों का वर्णन करते हैं, जिनमें हमें उन वस्तुओं के अणुओं में होनेवाले परिवर्तनों का बोध होता है। अतएव इन गुणों को हम 'रासायनिक गुण' कहते हैं।

इसी प्रकार, हम किसी पदार्थ में हो सकनेवाले सारे परिवर्तनों को भी दो प्रकारों में विभाजित करते हैं—भौतिक परिवर्तन और रासायनिक परिवर्तन। अगर हम ताँबे की एक छड़ को लचाएँ तो लच जायगी, पानी को खूब ठंढा करे तो जमकर ठोस बर्फ हो जायगा, प्लैटिनम के तार को गर्म करे तो लाल होकर चमकने लगेगा और शकर को पानी में डाले तो घुल जायगी। इन सब बातों में कुछ-न-कुछ परिवर्तन अवश्य होता है, लेकिन किसी में भी ऐसा नहीं होता कि वह पदार्थ ही किसी विलकुल नये प्रकार के पदार्थ में परिणत हो जाय, अर्थात् उस पदार्थ के अणु ही किसी दूसरे पदार्थ के अणुओं में परिवर्तित हो जायँ। जिस शक्ति अथवा कारण द्वारा यह परिवर्तन हुए हैं, यदि हम उसे हटा ले अथवा विपरीत दिशा में उस शक्ति का उपयोग करे, तो हमें अपने प्रथम रूप में ही वह वस्तु फिर मिल जायगी। ताँवा दूसरी ओर झुकाकर फिर सीधा किया जा सकता है, बर्फ गर्म करके पानी में फिर बदली जा सकती है, प्लैटिनम का तार ठंढा करके फिर अपनी पहली हालत में लाया जा सकता है और पानी को सुखाकर फिर वही शकर निकाली जा सकती है। स्पष्टतः, ये सारे परिवर्तन अधिक अस्थायी होते हैं। इन परिवर्तनों को जिनमें द्रव्य वही बना रहता है, अर्थात् वह

किसी अन्य प्रकार के द्रव्य में परिणत नहीं होता, 'भौतिक परिवर्तन' कहते हैं। इनको भौतिक इसलिए कहते हैं कि ये परिवर्तन पदार्थों की भौतिक अवस्थाओं में ही होते हैं।

लेकिन कोयले अथवा गंधक के जलने, सोडियम धातु और पानी में प्रतिक्रिया होने अथवा कार्बन डाइऑक्साइड गैस द्वारा चूने के पानी के सफेद हो जाने में हमें कुछ ऐसे परिवर्तनों के उदाहरण मिलते हैं जिनमें एक प्रकार का द्रव्य बदलकर किसी दूसरे प्रकार के द्रव्य में परिणत हो जाता है—एक पदार्थ के अणु किसी दूसरे ही पदार्थ के अणुओं में बदल जाते हैं। ऐसे परिवर्तनों को हम 'रासायनिक परिवर्तन' कहते हैं। ये परिवर्तन अधिक स्थायी होते हैं और बिना किसी विशेष रासायनिक रीति के हम नहीं बनी हुई वस्तुओं से मूल वस्तुओं को नहीं निकाल सकते। कोयला जलकर एक बिलकुल भिन्न पदार्थ कार्बन डाइऑक्साइड गैस में परिणत हो जाता है, लेकिन कार्बन डाइ-

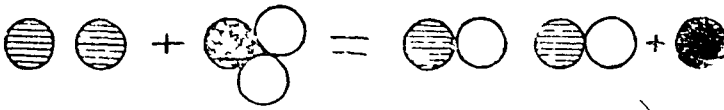
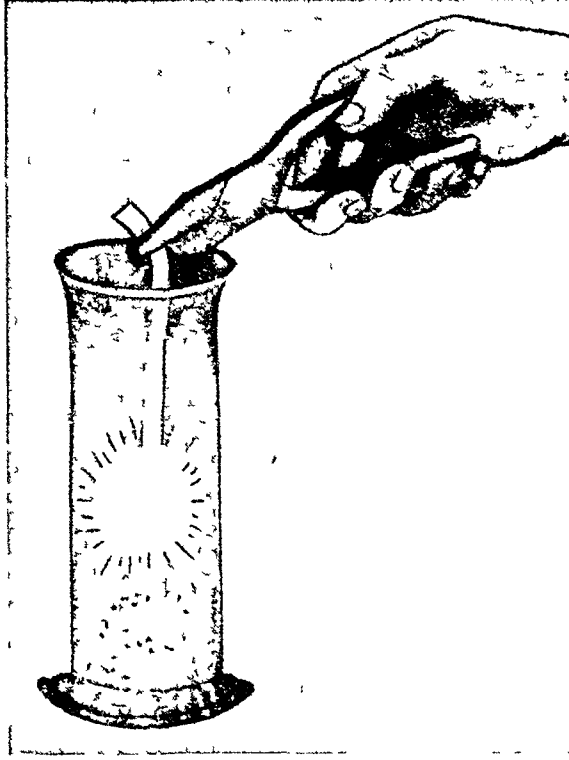

अगर हम कार्बन डाइऑक्साइड में मैग्नेशियम को जलाएँ तो इस रासायनिक क्रिया द्वारा कार्बन के छोटे-छोटे टुकड़े निकल आते हैं और मैग्नेशियम कार्बन डाइऑक्साइड की आक्सिजन से मिलकर मैग्नेशियम ऑक्साइड बन जाता है। इस प्रकार रासायनिक क्रिया द्वारा ही कार्बन डाइऑक्साइड से कार्बन निकल सकता है किसी भौतिक परिवर्तन द्वारा नहीं।

आक्साइड गैस को ठंडा करने से हमें कोयला (कार्बन) कदापि न मिलेगा, उस से कार्बन निकालने के लिए हमें रासायनिक रीतियों का ही सहारा लेना पड़ेगा।

किसी वस्तु के रसायन का अध्ययन करने

में हमें उसके भौतिक और रासायनिक दोनों ही गुणों की परीक्षा करनी पड़ती है। भौतिक गुणों के अध्ययन के बिना न पदार्थ सरलता से पहचाने जा सकते हैं, न उनका वर्गीकरण ही हो सकता है और न ठीक-ठीक उपयोग ही। अतएव उनका अध्ययन करना आवश्यक है। भौतिक

गुणों की परीक्षा एक स्वाभाविक क्रमबद्ध रीति से ही की जाती है। जब कोई अपरिचित पदार्थ हमारे ध्यान को आकर्षित करता है तो हम अपनी ज्ञानेन्द्रियों द्वारा उसके साधारण भौतिक गुण जानने का प्रयत्न करते हैं—हम स्वभावतः पहले उसे देखते हैं, फिर प्रायः सूँघते हैं

अथवा यदि चखने योग्य हुआ तो चखते हैं, फिर झुकाते, मरोड़ते या तोड़ते हैं, और फिर अपने दैनिक जीवन की साधारणतम वस्तुओं, अर्थात् पानी, आग (गर्मी), हवा, बिजली आदि के ससर्ग मिलाते हैं और इनका उस पदार्थ पर प्रभाव देखते हैं। पदार्थों के साधारण गुणों का अध्ययन अथवा उनका वर्णन हम इसी क्रम के अनुसार करते हैं। कुछ विशेष भौतिक गुणों को निर्धारित करने के लिए हमें विशेष प्रकार के उपकरणों की भी सहायता लेनी होती है और कुछ विशेष प्रकार के प्रयोग भी करने पड़ते हैं। किसी भी वस्तु को केवल देखकर ही हम उसके रंग, चमक, अवस्था, पारदर्शित्व और आकार इन सब गुणों से परिचित हो जाते हैं। द्रव्य का अस्तित्व तीन अवस्थाओं में होता है—ठोस, द्रव और गैस। जो वस्तु किसी जगह रखने पर अपने आयतन और रूप को नहीं

बदलती अर्थात् जिसका अपना ही आयतन और रूप होता है, उसे 'ठोस' कहते हैं। हमारे चारों ओर अधिकतर ठोस वस्तुएँ ही दिखाई देती हैं। पत्थर, लोहा, कोयला आदि वस्तुएँ साधारण दशाओं में ठोस ही होती हैं। लेकिन पानी, दूध, तेल, पारा आदि वस्तुएँ जिस वर्तन में डाली

इसी प्रकार, पारदर्शित्व के अनुसार हम पदार्थों को तीन वर्गों में विभक्त कर सकते हैं। शीशा, हवा, पानी आदि को हम 'पारदर्शी' कहते हैं, क्योंकि इनके भीतर से प्रकाश आ-जा सकता है और इनमें से हम दूसरी वस्तुओं को स्पष्ट देख सकते हैं। कुछ वस्तुएँ, जैसे घिसा शीशा, तेलिया कागज आदि, ऐसी होती हैं, जिनमें से थोड़ा-सा ही प्रकाश आ-जा सकता है और जिनके पार की वस्तुओं को हम धुंधला ही देख सकते हैं। ऐसी वस्तुओं को 'अल्प पारदर्शी' कहते हैं। तीसरे प्रकार की वस्तुओं, जैसे लोहा, लकड़ी, पत्थर आदि के पार हम बिल्कुल नहीं देख सकते, कारण, उनमें प्रकाश की किरणें बिल्कुल प्रविष्ट नहीं हो सकती। ऐसी वस्तुओं को निष्पारदर्शी कहते हैं।

आकार की दृष्टि से पदार्थ दो प्रकारों में विभाजित होते हैं। कुछ पदार्थ, जैसे नमक, शक्कर, फिटकरी आदि, ऐसे होते हैं जिनके कण अथवा टुकड़े एक नियत आकार के और जिनके तल सीधी रेखाओं से घिरे होते हैं। ऐसे कणों अथवा टुकड़ों को 'रवा' अथवा 'स्फटिक' कहते हैं, और जो वस्तु इस रूप में रहती है उसे रवादार अथवा स्फटिकरूप कहते हैं। इसके विपरीत कुछ वस्तुएँ ऐसी भी होती हैं, जिनके कणों में कोई नियत रूप नहीं रहता। कोयला, शीशा, चूना, मैदा आदि वस्तुएँ इसी प्रकार की होती हैं। इन वस्तुओं को बेरवादार कहते हैं।

छँदने अथवा चखने से हम वस्तुओं की गंध और स्वाद को जान लेते हैं और फिर स्पर्श द्वारा यह ज्ञात करते हैं कि वह वस्तु खुरदरी है या समतल, अथवा कठोर है या कोमल। इसके बाद हम उस वस्तु को तोड़ने, मरोड़ने, भुंकाने अथवा खींचने का प्रयत्न करते हैं। जो वस्तुएँ हथौड़े आदि द्वारा पीटने से टुकड़े-टुकड़े हो जाती हैं, उन्हें 'भजनशील' कहते हैं, किन्तु जो वस्तुएँ टूटती नहीं वरन् बटकर फैल जाती हैं, उन्हें 'आघातवर्द्धनीय' (malleable) कहते हैं। नमक, खडिया और शीशा भजनशील हैं, किन्तु सोना, चाँदी और ताँबा आघातवर्द्धनीय हैं। कुछ वस्तुएँ विशेषतः सोना, चाँदी, ताँबा आदि धातुएँ, ऐसी होती हैं जिनके हम तार खींच सकते हैं, ऐसी वस्तुओं को हम 'तात्व' (ductile) कहते हैं। कुछ वस्तुएँ भुंकाने से भुंक जाती हैं, किन्तु छोड़ देने पर वे फिर अपनी पहली दशा और रूप में आ जाती हैं। ऐसी वस्तुओं को 'लचकिली' अथवा 'लचकदार' कहते हैं। वेत, घड़ी की कमान, तलवार का फल आदि वस्तुएँ लचकदार होती हैं। परन्तु कुछ वस्तुएँ ऐसी होती हैं, जो भुंकाने से तो



कुछ भौतिक परिवर्तन

(न० १) वाष्पीकरण (Evaporation)—द्रव के अणु वरावर गति में रहते हैं और इस प्रकार तल के कुछ अणु हवा के अणुओं में जा मिलते हैं। हवा के बहाव में यह भोगी हुई हवा हट जाती है और दूसरी शुष्क हवा वही कार्य करने के लिए उसके स्थान में आ जाती है। हम देखते हैं कि पानी के अणुओं में कोई रासायनिक परिवर्तन नहीं होता। (न० २) उर्ध्वपानन (Sublimation) अग्नर हम एक परीक्षणली में थोड़ा मा नौसादर (अमोनियम क्लोराइट) लेकर गर्म करें तो वह बिना पिपले ही वाष्परूप में परिणत हो जायगा और उपर ठड़ी सतह पर फिर जम जायगा। (न० ३) घनीकरण—अगर हम किसी धातु या शीशे के बरतन में बर्फ भरकर रख दें तो थोड़ी ही देर में बाहरी सतह भोग जाती है और उस पर पानी की बूँदें दिखाई पडने लगती हैं। ये बूँदें हवा में मिली हुई जलवाष्प के घनीकरण द्वारा उत्पन्न होती हैं।

भुंक जाती हैं, लेकिन छोड़ देने पर भुंकी ही बनी रहती है, पहले आकार में नहीं आती। ऐसी वस्तुओं को 'नम्य' कहते हैं। सोना, चाँदी, सीसा आदि धातुओं के तारों व पत्रों में यही गुण होता है। वे वस्तुएँ जो खींची, भुंकाई अथवा बढ़ाई जा सकती हैं, लेकिन छोड़ देने पर तुरत सिकुड़कर अपना प्रथम रूप और आकार ले लेती हैं, 'स्थितिस्थापक' अथवा 'इलास्टिक' (elastic) कहलाती हैं। कुछ रबड़ों में यह गुण मिलता है और कुछ फीतों को इलास्टिक इसीलिए कहते हैं कि उनमें यह बढ़ने-घटने का गुण रहता है। जो पदार्थ सरलता से किसी भी रूप में ढाला अथवा परिणत किया जा सके और वही रूप वह बनाये भी रखे उसे 'दलनशील' (plastic) कहते हैं। प्लास्टर और पानी मिली चिकनी मिट्टी इसके उदाहरण हैं।

किसी वस्तु को पानी में डालने से हमें यह पता चलता है कि वह वस्तु पानी सोखती है अथवा नहीं, अर्थात् वह 'छिद्रमय' (porous) है अथवा 'छिद्रहीन' (impervious)। वह वस्तु पानी में तैरती है अथवा नीचे बैठ जाती है, इस बात से हमें पानी की अपेक्षा उसके हलफेपन अथवा भारीपन का पता चलता है। यदि हम चाहे तो भौतिक रीतियों से यह भी निकाल सकते हैं कि कोई वस्तु पानी से किन्तनी गुनी भारी है। जिस सख्या से यह प्रकट होता है, उसे 'आपेक्षित घनत्व' कहते हैं। गैसों के घनत्व की तुलना हम पानी के घनत्व से नहीं, वरन् हाइड्रोजन अथवा हवा के घनत्व से करते हैं। इसके अलावा, पानी में छोड़ने से हमें यह भी पता चलता है कि वह वस्तु पानी में घुलती है अथवा नहीं, अर्थात् 'घुलनशील' है अथवा 'अघुलनशील'। भौतिक रीतियों द्वारा हम यह भी निकाल सकते हैं कि कौन वस्तु किस द्रव में कितनी घुल सकती है।

किसी वस्तु को गर्म करने से हमें यह मालूम होता है कि वह वस्तु गर्मी की अच्छी संचालक है अथवा बुरी।

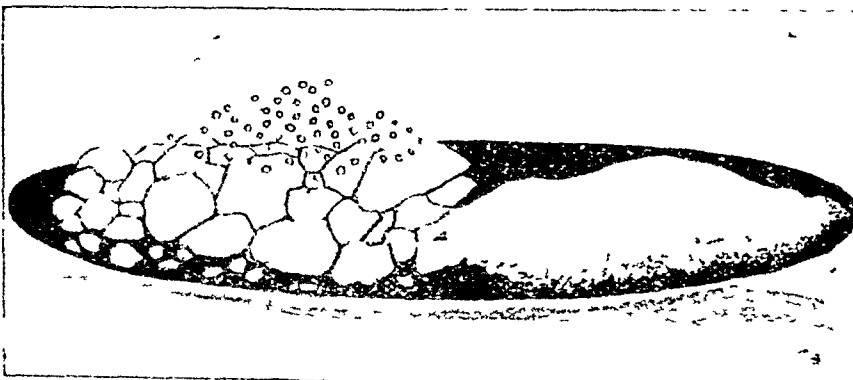

इसके अतिरिक्त, उसे गर्म अथवा ठंडा करने से हमें उसके पिघलने, उबलने, जमने आदि के विषय में भी ज्ञान प्राप्त होता है। जिस तापक्रम पर कोई ठोस पिघलता है, उस उसका 'द्रवणांक' कहते हैं, और ठंडा करने से जिस तापक्रम पर कोई द्रव जम जाता है उसे उस द्रव का 'हिमांक' कहते हैं। एक ही पदार्थ का द्रवणांक और हिमांक एक ही होता है। बर्फ 0°C पर पिघलती है और पानी उसी तापक्रम पर जमता है। जिस तापक्रम पर कोई द्रव उबलता है उसे उस द्रव का 'कथनांक' कहलाते हैं। उबलने की क्रिया में द्रव शीघ्रता से वाष्परूप में परिणत होता रहता है। जब कोई गैस काफी ठंडी की जाती है अथवा उस पर काफी दबाव डाला जाता है तो वह द्रवरूप में परिणत हो जाती है। इस परिवर्तन को 'द्रवीकरण' (liquefaction) कहते हैं। द्रवीकरण का तापक्रम भी निकाला जा सकता है। हाइड्रोजन गैस साधारण दबाव में -253°C के नीचे द्रवरूप में रहती है। इसी प्रकार किसी वाष्प के द्रवरूप में परिवर्तित

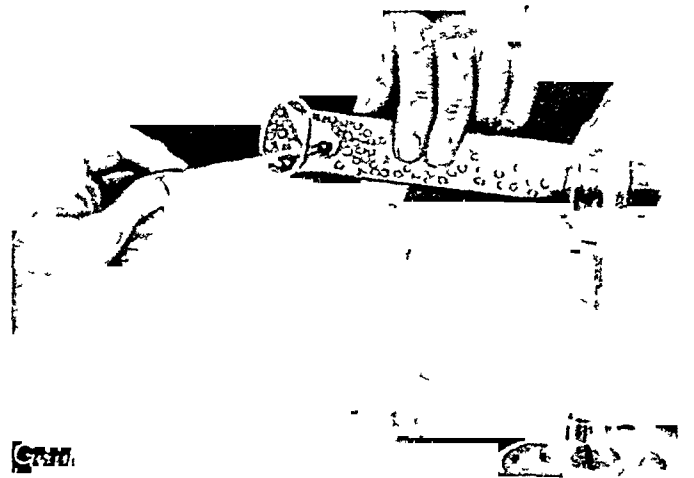

रासायनिक विच्छेदन

यदि हम परीक्षानली में पारद आक्साइड को गर्म करें तो आक्सीजन गैस बाहर निकलने लगती है और पारद के छोटे-छोटे गोल वण परीक्षानली की ठंडी सतह पर घनीभूत हो जाते हैं। यदि हम सुलगती दियासलाई परीक्षानली के मुँह के पास ले जायँ तो वह भक से जल उठती है, जिसमें पगट होता है कि निकलती हुई गैस आक्सीजन ही है।

(बाईं ओर) प्रपुष्पण

रवादार धोनेवाला सोडा जब हवा में खुला छोड़ दिया जाता है तो उसका पानी धीरे-धीरे उब जाता है और सोडा खिलकर पाउडर का रूप ग्रहण कर लेता है।

होने को 'घनीकरण' (condensation) कहते हैं। प्रायः सभी द्रव साधारण दशाओं में भी अपने तल से धीरे-धीरे वाष्परूप में परिणत होते रहते हैं। इस परिवर्तन को 'वाष्पीकरण' (evaporation) कहते हैं। कुछ द्रव, जैसे स्पिरिट और ईथर, शीघ्रता से वाष्परूप में उड़ जाते हैं। ऐसे द्रवों को 'उड़नेवाले द्रव' कहते हैं। नौसादर और आयडीन जैसे कुछ ठोस द्रव्य गर्म करने पर द्रवित नहीं होते, किन्तु सीधे वाष्परूप में बदल जाते हैं और ठढक पाने पर वह वाष्प फिर सीधे ठोस रूप में परिणत हो जाती है। इस प्रकार के परिवर्तन को ऊर्ध्वपातन (sublimation) कहते हैं। कुछ वस्तुएँ, जैसे नमक, गर्म करने पर चटचटाने की आवाज करके छोटे-छोटे टुकड़ों में टूट जाती हैं। इसको 'चटखना' (decrepitation) कहते हैं।

इसके बाद हम उस वस्तु पर हवा का प्रभाव देखते हैं। हवा में रखने से कुछ वस्तुएँ पानी सोखती हैं। ऐसी वस्तुओं को 'जलग्राही' (hygroscopic या deliquescent) कहते हैं। कार्बोनेट सोडा या कैल्शियम क्लोराइड के एक टुकड़े को खुली हवा में यदि हम छोड़ रखें तो वह इतना पानी सोखेगा कि स्वयं उसमें घुल जायगा !

इस प्रकार, भौतिक गुणों का अध्ययन करने के बाद हम पदार्थों के रासायनिक गुणों का अध्ययन करते हैं। रासायनिक गुणों का अध्ययन करने में भी हम पहले उन रासायनिक परिवर्तनों को देखते हैं जो उस वस्तु में हमारी दैनिक जीवन की साधारणतम वस्तुओं—आग (गर्मी), हवा, पानी आदि के ससर्ग से होते हैं। जो वस्तु लौ में गर्म करने से जल उठती है, उसे 'जलनशील' कहते हैं। जल जाने पर हम यह देखते हैं कि कौन-सी नई वस्तु

बन गई। जो वस्तुएँ नहीं जलती, उन्हें 'अज्वलनशील' कहते हैं। कुछ पदार्थों को गर्म करने से वे दो या अधिक प्रकार की नई वस्तुओं में पृथक् हो जाते हैं। इसको 'विच्छेदन' (decomposition) कहते हैं। जैसे, पारद आक्साइड (mercury oxide) को गर्म करने से आक्सिजन गैस निकलती है और एक नया पदार्थ, पारद धातु, बन जाता है। कुछ वस्तुओं में केवल हवा में रखने से ही रासायनिक परिवर्तन हुआ करते हैं, जैसे लोहा, तौबा आदि धातुओं में मोर्चा लगता है, चूना बहुत दिन रखने पर खडिया में परिवर्तित हो जाता है, और तूतिया, सोडा सरीखे कुछ स्फटिक पदार्थों के रवों का पानी (water of crystallisation) उड़ जाता है, जिसके कारण ये वस्तुएँ बेरवादार रूप में रह जाती हैं। इस प्रकार रवों के बेरवादार हो जाने को खिल जाना अथवा 'प्रपुष्पण' (efflorescence) कहते हैं। पानी के ससर्ग से भी बहुत सी वस्तुओं में रासायनिक परिवर्तन होते हैं। चूना पानी में डालने से उससे संयुक्त होता है और 'बुझ' जाता है और इस रासायनिक क्रिया में इतनी गर्मी की उत्पत्ति होती है कि पानी बहुधा उबलने तक लगता है। शुष्क तूतिया (anhydrous copper sulphate) जैसे कुछ बेरवादार पदार्थ पानी से संयुक्त होकर अपने रवे बनाते हैं, और सोडियम धातु की पानी के साथ ऐसी प्रतिक्रिया होती है, जिसमें हाइड्रोजन गैस निकलती है और कार्बोनेट सोडा बन जाता है।

इन साधारणतम बातों के प्रभाव का अध्ययन करने के बाद हम पदार्थों पर अन्य वस्तुओं की रासायनिक क्रियाओं अथवा प्रतिक्रियाओं का अध्ययन करते हैं।



रवों का पानी

जब नीला तूतिया परीचानली में गर्म किया जाता है तो उसके रवों का पानी निकल जाता है और एक सफेद पाउडर बच रहता है। पानी को वूँदें परीचानली को ठंडो सतह पर घनीभूत हो जाती है और नीचे गिरकर इकट्ठा की जा सकती है। यदि इस बचे हुए सफेद पाउडर या बुकनी में हम फिर पानी डालें तो वह फिर से नीला हो जाता है।



ऋषिभिर्वहुधा गीतम्*

जानने की भूख जागरूक होने पर जब हम अधकार के पर्दे के उस पार हाथ बढ़ाकर तत्त्ववस्तु को टटोलने का प्रयत्न करते हैं तो हमारे दृष्टिकोण की विविधता के अनुसार हमें उस वस्तु के स्वरूप की विविध अनुभूतियाँ होती हैं। किन्तु इसमें कोई विरोधाभास नहीं है। वास्तव में उस मूल वस्तु का स्वरूप ही ऐसा है। तभी तो तत्त्वदर्शी विद्वानों ने उस एक ही तत्त्व का अनेक तरह से बखान किया है।

प्रथम लेख में कहा जा चुका है कि दर्शन का उद्देश्य तत्त्व का साक्षात्कार करना है। साक्षात्कार या अनुभव का स्वरूप साक्षात्कर्त्ता की जिज्ञासा और साधना पर निर्भर है। इसको एक उदाहरण से देखना चाहिए। मेघ का देखकर एक ऐतिहासिक या पुराणकार के मन में जो भाव उठता है वह यह है—

जात वशे भुवनावादते पुष्करावर्तकानाम्।

(मेघदूत)

अर्थात् पुष्कर और आवर्तक नामक मेघों के विशाल वश में इस सामने देख पड़नेवाले मेघखण्ड का जन्म हुआ है। इस प्रतिक्रिया में प्रत्यक्ष वस्तु के पूर्व अतीत को हटाने की प्रवृत्ति है। एक कृषक, जिसने अपने जीवन के अस्तित्व के लिए प्रकृति के वरदानों के प्रति कृतज्ञ होना सीखा है, सोचता है—

त्वय्यायत्त कृपिफलमिति। (मेघदूत)

अर्थात् यह जो लहलहाती हुई सस्य सम्पत्ति है, हे मेघ, इसका श्रेय तुम्हारे वरद जलकणों को है।

प्रकृति के रहस्य को तत्त्वों की शल्य-प्रक्रिया के द्वारा जो जानना चाहते हैं, उन वैज्ञानिकों से यदि आप पूछिए कि मेघ क्या है, तो उनका उत्तर कुछ इस प्रकार होगा—

धूमज्योतिः सलिल मरुता सन्निपातः—क मेघः।

(मेघदूत)

अर्थात् धुआँ, आग, पानी और हवा—इन्हीं के जमघट का नाम मेघ है। यह भी ज्ञान का एक मार्ग है, जिसमें मस्तिष्क की ऊहापोह प्रधान है। इस मार्ग के द्वारा सृष्टि की चीर-फाड़ करके कुछ विशिष्ट पदार्थों में इसका बँटवारा करके मानव-मस्तिष्क अपने आपको सन्तोष देना चाहता है। यह भी एक साधना है। परन्तु वैज्ञानिक का अनुभव कवि की दृष्टि में बहुत निकृष्ट कोटि का है। इसीलिए 'धूमज्योतिः सलिल मरुता सन्निपातः'— इस परिभाषा के सामने उसने 'क मेघः' ये दो पद रक्खे हैं, अर्थात् इस प्रकार धुआँ, आग, पानी और हवा का जमघट जो मेघ है, वह हमारे किस काम का? कहीं एक ओर मेघ का यह निकृष्ट स्वरूप, और कहीं दूसरी ओर कवियों की कल्पना से प्रभूत मेघ का उदात्त रूप। कवि की भी एक साधना और स्वतन्त्र जिज्ञासा है। उसके अनुसार कल्पना के पख पर बैठकर जब वह मेघ के स्वरूप का अनुभव करता है, तब वह सोचता है—

जानामि त्वा प्रकृतिपुरुष कामरूप मघोनः

(मेघदूत)

अर्थात् 'हे मेघ, मैं यथार्थतः तुम्हारे स्वरूप को जानता हूँ, तुम इस प्रकृति के कामरूप पुरुष हो।' इस प्रकार का कामरूप पुरुष प्रकृति में जब यत्न को मिलता है, तभी वह उसके हृदय की मूढ व्यञ्जनाओं को समझने के योग्य होता है।

साक्षात्कार या अनुभव की पृथक्ता या वैचित्र्य को उदाहरण के द्वारा स्पष्ट करने के लिए हमने जान-बूझकर भारतीय महाकवि कालिदास की काव्यगत मीमांसा का अवतरण

* ऋषिभिर्वहुधा गीतं छन्दोभिर्विधै पृथक्

दिया है। कालिदास के मेघदूत के ये सारगर्भित वाक्य इस देश के दर्शनशास्त्र के एक महान् तत्त्व को प्रकट करते हैं। दृश्य वस्तु का स्वल्प देखनेवाले के दृष्टिकोण पर निर्भर है, अतएव उस अनुभव में विविधता का होना अनिवार्य है। उन अनुभवों में कौन सच है और कौन मिथ्या, यह प्रश्न मस्तिष्क की उधेडबुन के लिए भले ही महत्त्वपूर्ण हो, अनुभवकर्त्ता की दृष्टि से इसका कोई महत्त्व नहीं है।

यदि जिज्ञासु की साधना सच्ची है, तो उसके साक्षात्कार का ध्रुवबिन्दु भी अटल है। समस्त ब्रह्माण्ड भी यदि उसका प्रतिपक्षी हो, तब भी उसके अनुभव की सत्यात्मक प्रतीति उस से मस नहीं की जा सकती। वैरागी राजकुमार सिद्धार्थ से कौन, इस बात में सहमत था कि राजकीय प्रासाद का देवभोग्य वैभव त्यागने योग्य है? पर गौतम अपने अनुभव से तिल भर भी नहीं डिग सके। अथवा जोगी रतनसेन की माता का एक ओर यह कहना—

‘विनये रतनसेन के माया ।
माथे छात, पाट निति पाया ॥
विलसहु नौ लख लाञ्छ पिथारी ।
राज छौडि जिनि होहु मिथारी ॥’

(पद्मावत)

और दूसरी ओर रतनसेन का यह वाक्य—

‘मोहिं यह लोभ सुनाव न माया ।
काकर मुख, काकर यह काया ?
जो निशान तन होइहि छारा ।
माटिहि भेस मरै को सारा ॥’

(पद्मावत)

दोनों बराबर महत्त्व रखते हैं। रतनसेन की साधना ने तत्त्व का दर्शन इसी रूप में किया था। एक को सत्य और दूसरे को मिथ्या मानना बुद्धि का लडकपन है।

दार्शनिक विमर्श के पनपने के लिए अनुकूल क्षेत्र की तैयारी इसी बात पर निर्भर है कि हम अपनी विचारशैली में ऊपर दिखाये हुए दृष्टिकोण को कहीं तक आदर के योग्य समझते हैं। यदि तत्त्व को जानने के लिए यह आवश्यक है कि हमसे प्रत्येक व्यक्ति स्वयं जिज्ञासु बनकर साधना करे, तो साथ ही यह भी आवश्यक हो जाता है कि उस जिज्ञासा के अन्त में हम जिस परिणाम पर पहुँचे उसको ‘प्रतिष्ठित माना जाय। ‘प्रतिष्ठित’ का तात्पर्य यह है कि ज्ञान-प्राप्ति का जो सर्वसम्मत मार्ग है वही उस अनुभव का भी आधार या प्रतिष्ठा है।

इस प्रकार अनेक ऋषियों के अनुभव सब प्रतिष्ठित हैं। ऋषि वह है जिमने स्वयं तत्त्व का अनुभव किया है जिसने स्वयं तत्त्व को मथा है, वही दर्शन का अधिकारी है। भगवान् बुद्ध कहा करते थे कि गन्तव्य स्थान तक जो स्वयं नहीं गया, जिसने मार्ग को केवल दूसरों से सुनकर धोख रक्खा है, उसका वचन प्रमाण के योग्य नहीं है।

भारतीय विचारको ने अपने वाङ्मय के उष काल से ही इस महत्त्वपूर्ण तत्त्व को समझकर उसका प्रचार किया है। ज्ञान-सिद्धि ऋषि-महर्षियों का जो साक्षात्कार था, उसको उन्होंने ‘श्रुति’ कहा है। श्रुति का जन्म प्रजा से होता है। प्रजा (Intuition) ज्ञान-प्राप्ति का सबसे सूक्ष्म और मूल्यवान् साधन है। योग-समाधि के द्वारा चित्त को संकृत करने का फल हमारे ज्ञान-यत्र के लिए पतञ्जलि ने निम्नलिखित सूत्र में बताया है—

ऋतम्भरा तत्र प्रजा

अर्थात् अध्यात्म दर्शन की उच्चतम अवस्था में ऋतम्भरा प्रजा का उदय होता है। ऋत जिसमें भरता हो, ऐसी बुद्धि ऋतम्भरा प्रजा है। मस्तिष्क की तर्क-वितर्क के द्वारा प्राप्त होनेवाला ज्ञान सत्य है। हृदय की अनुभूति या तत्त्व-साक्षात्कार से मिलनेवाला अनुभव ‘ऋत’ है। योगी की प्रजा (Intuition) ऋतात्मक ज्ञान का भरण करती है। दर्शनशास्त्र के विचारार्थी की बुद्धि प्रमाणाँ के ऊहापोह से तत्त्व-विनिश्चय का प्रयास करती है। पिछले प्रकार के आयोजन से उत्तरकालीन भारतीय दर्शनों का जन्म हुआ है, जिनकी गणना शास्त्रकोटि में की जाती है। भारत में मस्तिष्क के तर्क की पराकाष्ठा नव्य न्याय के रूप में हुई, जिसके परिष्कारों की अवेच्छदकावच्छिन्न रूपी तीक्ष्ण धार के आगे टिक सकना दिग्गज विपक्षियों के लिए भी कठिन हो गया। इस शास्त्र के सामने मस्तिष्क की हार अवश्य होती है, हृदय की नहीं। इससे ठीक उलटी प्रजा की कोटि है। ऋतम्भरा प्रजा से जिन दर्शन का जन्म हुआ, वह उपनिषद् और वैदिक मंत्रों में उपनिषद् है। यहाँ दर्शन ने काव्य का रूप धारण किया है। ऋषि को वेदों में ‘विप्र’ (ज्ञानी) की पदवी के साथ-साथ ‘ऋषि’ भी कहा है। ऋषियों के अनुभव जिन श्रुतियों में हैं, वे वैदी काव्य हैं, जो कभी जीर्ण और मृत नहीं होते—

देवस्य पश्य काव्यं न ममार न जीयति ।

श्रुतियों में कहीं भी नियमबद्ध विवेचन करने (systematisation) का आयोजन नहीं है। प्रजा की वायु मलयानिल की तरह स्वच्छन्द होकर जिधर चाहती है, वहती है। इसी

कारण उपनिषदों के उद्गार नव्य नवनीत की भोंति आज भी हरे-भरे मालूम होते हैं। उनके सगीत में वासीपन या मृत्यु की जडता का सम्पर्क कभी नहीं होता, जो प्रमाण-प्रमेयों के चौखटे में कसे हुए तथाकथित दार्शनिक विमर्शों का अभिशाप है। भारतीय दर्शनकारों ने श्रुति और शास्त्र की प्रामाणिकता में सदा अन्तर किया है। शास्त्र को प्रमाण-कोटि में लाने के लिए बुद्धि पर कसना पडता है। श्रुति तो जान और अनुभव का मथा हुआ घृत है। शकर आदि दार्शनिक श्रुति के सामने नतमस्तक होकर श्रद्धाञ्जलि अर्पित करते हैं। जब उन्हें ऋषियनुभूत ज्ञान का नवनीत मिल जाता है, तब वे तर्क के पचड़े में नहीं पडते। इस प्रकार का दृष्टिकोण केवल तर्कसम्मत पैतरो के बल चलनेवालों को भले ही अखरनेवाला मालूम पडे, पर जिनके लिए दर्शन जीवनमरण की पहली को सुलभाने के लिए है, उन्हें ऋतम्भरा प्रज्ञा (Intuition) से पनपनेवाला अध्यात्म अनुभव बड़ा मूल्यवान् प्रतीत होता है। कोरा बुद्धिवाद मनुष्य को राजा नृग की तरह अन्धकार के गर्त में ले जाकर छोड देता है। वही प्रज्ञा के साथ मिलकर न केवल 'ऊर्ध्वमूलमध.शास्त्र' अश्वत्थ की तरह युग-युगान्तर तक टिक सकता है, बल्कि पक्षिराज गरुड की भोंति व्योम में सूर्य से आलोकित प्रदेशों का साक्षात् दर्शन भी कर सकता है।

इस विवेचन से इस बात का कुछ आभास मिलता है कि सत्य और श्रद्धा के साथ जीवन को वाजी लगाकर तत्त्ववस्तु को टटोलने की पद्धति को इस देश में कितना मूल्यवान् माना गया है। अध्यात्म-ज्ञान के पनपने की यही उर्वरा भूमि रही है, जिसके लिए भारतीय दर्शन आज भी जगत् में विख्यात है। इस क्षेत्र की एक विशेषता रही है—विचार की बहुविधता। विचार की सहस्रमुखी प्रवृत्ति के द्वारा ही भारतीय दर्शन ने वैदिक काल से लेकर आज तक अपने पनपने के लिए विशेष अनुकूल परिस्थिति का निर्माण किया है। प्रज्ञा कभी नियमजटित शिकजों के भोतर फूल-फल नहीं सकती, उसको स्ववश विहार के लिए अनन्त क्षेत्र चाहिए। भारतीय मस्तिष्क की विशेषता का अध्ययन करते हुए डा० बैट्टी हाइमान ने ठीक ही लिखा है कि:—

'In short, the West has elaborated the best systematic framework of thought, while India's natural task is to keep this framework sufficiently elastic to embrace all possibilities of thought, equally those

already realised and those not yet foreseen'
[Indian and Western Philosophy, p 26]

अर्थात् 'सक्षेप में हम कह सकते हैं कि विचार करने का जो सर्वोत्तम क्रमबद्ध विधान है, उसका पूर्ण विकास करने में पश्चिमी विद्वान् सफल हुए हैं। किन्तु भारतवर्ष के मनीषियों ने जो व्येय अपने सामने रक्खा, वह यह था कि मनन करने की स्वाभाविक मरणि या प्रणाली सदा ऐसी लचीली बनी रहे कि उसमें सब प्रकार के भूत और भावी विचारों के पनपने की गुंजाइश हो।'

मनन के आदि युग में ही मेधावी ऋषि ने घोषणा की—

एक सद्विप्रा बहुधा वदान्त ।

ऋग्वेद १।१६४।४६

अर्थात् प्रजावान् मनीषी लोग एक सद्वस्तु का अनेक प्रकार से बखान करते हैं।

ये अमर अक्षर आज भी भारतीय ज्ञान-मन्दिर के तोरण-द्वार पर लिखे हुए हैं। उनका कल्याणप्रद आश्वासन इस ज्ञानमन्दिर के भक्तों का अमोघ स्वातन्त्र्य पद है। वेदों का व्यास करनेवाले भगवान् द्वैपायन कृष्ण ने इसी सत्य को अनेक स्थानों पर दुहराया है—

एकधा च द्विधा चैव बहुधा स एव हि ।

शतधा सहस्रधा चैव तथा शतसहस्रशः ॥

—महाभारत अनुशासन० १६०।४३

भगवान् देवकीपुत्र कृष्ण ने काव्यमय ढग रों इसी बात का समर्थन किया है—

ऋषिर्बहुना गीत छन्दोभिर्विबधैः पृथक् ।

—गीता

अर्थात् विविध छन्दों में पृथक्-पृथक् ऋषियों ने एक ही तत्त्व का बहुधा बखान किया है। सर्वत्र 'बहुधा' पद महत्त्वपूर्ण है। अनेक ऋषियों को अनेक प्रकार से तत्त्व का अनुभव हुआ है। सबने अपनी-अपनी प्रतिभा के अनुसार उसका वर्णन किया है—

भोंति अनेक मुनीसंह गाए ।

(तुलसीदास)

उस अजेय रहस्य को 'ठीक ऐसा है कहना कठिन है—

इदमित् कहि जाय न सोई ।

अथवा कवि ने कितनी सुन्दर कल्पना की है कि ज्ञान-रूपी महान् अश्वत्थ की दिग्दिगन्तव्यापिनी शाखा-प्रशाखाओं पर आश्रित सहस्रो पत्नी अपने-अपने संघों में रात-दिन अमृततत्त्व का गान करते रहते हैं। वही ज्ञान विश्वभुवन का पालक है। उसी का एक पक्वकरण आज

हमारे अन्दर प्रविष्ट हुआ है। काव्यमय ढग से उन पक्षियों को 'मध्वद' अर्थात् शहद का चखनेवाला कहा गया है। क्या सत्य ज्ञान के अन्वेषक विश्व के समस्त जानियों की गिनती इसी प्रकार के मध्वद सुपर्णों में नहीं है? अनन्त काल से ये पक्षी विशाल ज्ञान-अश्चर्य की शाखाओं पर बैठते आये हैं, आज भी अपने-अपने स्वर में उनका गान जारी है, और आगे भी चलता रहेगा। उनके स्वरो की बहुविधता ही इस सगीत का वास्तविक भूषण है। उसकी सुन्दरता को पहचानने के लिए दृष्टिकोण ठीक होना चाहिए। कितने व्यक्ति हैं, जो सगीत की नीचे लिखी विशेषता को श्रद्धा के साथ मानते हैं—
सुपर्णा विप्रा कवयो वचोभिरैक सन्त बहुधा कल्पयन्ति।

कवि और विप्रों के वचनों में, चाहे वे इस देश के हो चाहे विदेश के, एक तत्त्व की बहुधा कल्पना सर्वत्र उपलब्ध होती है। इसमें विरोध देखना दृष्टिदोष है। श्रुतियों का 'बहुधा' पद उनके मौलिक समन्वय की ओर हमारा ध्यान खींचता है। इस विश्व के एक छोर से दूसरे छोर तक एक महती प्राणधारा (मधुकण) ओत-प्रोत है। उसी का विकास यह सब कुछ है, उसी के स्वरूप का अव्ययन वैज्ञानिक लोग करते हैं, एव उसी के रहस्य की मीमासा जानी करते हैं। जब उसका ही चरित अनेक प्रकार का है, तब जानियों का अनुभव भी अनेक प्रकार का हो, इसमें कौन-सा आश्चर्य है। वे जैसा समझ पाते हैं, वैसा प्रकट करते हैं—

पश्यन्त्यस्याश्चरत पृथिव्या

पृथङ् नरो बहुधा मीमासमाना ।

अर्थात् अनेक प्रकार से मीमासा करते हुए ज्ञानी विश्व में उसके व्यापार की विचित्रता का दर्शन करते हैं। यम ने नचिकेता से कहा है कि अनेक प्रकार से चिन्त्यमान वह तत्त्व अल्पबुद्धि मनुष्यों के लिए बड़ा दुर्जेय है। सत्य-वृत्ति लोग ही उसका अनुभव कर पाते हैं।

यहाँ पर यह प्रश्न उत्पन्न हाता है कि क्या श्रुतियों की और शान्नों की बहुविध मीमासा बुद्धि का कौशलमात्र नहीं है? इस प्रकार के विभ्रम से क्या कभी कोई परिणाम निकल सकता है? इसके उत्तर में वृत्त और केन्द्र के प्रसिद्ध उदाहरण की कल्पना कीजिए। केन्द्र ही वृत्त और

विश्व की समस्त आकृतियों का मूल है। अथवा यों कहें कि यद्यपि नामरूप की दृष्टि से केन्द्र की सत्ता सिद्ध नहीं की जा सकती, फिर भी यथारुचि उससे त्रिभुज, चतुर्भुज, पंचभुज आदि आकृतियों बनती रहती हैं। यही तो 'एक सन्त बहुधा कल्पयन्ति' वाली प्रक्रिया है। सृष्टि की रचना में ही इसका मूल अन्तर्निहित है। 'एक बीज बहुधा य. करोति'— अर्थात् सृष्टिकर्ता ने एक मूल बीज से बहुविध प्रपञ्च का विस्तार किया है। जब मूल वस्तु का स्वरूप ही ऐसा है, तो मानव वेचारा उसमें क्या हस्तक्षेप करे? श्रुतियों में स्पष्ट कहा है कि प्रजापति सृष्टि के गर्भ में रम रहा है। उसके उस स्वरूप को जो केन्द्र की ही तरह है, ज्ञानी लोग देखते हैं। वही बहुत प्रकार से अभिव्यक्त हो रहा है। उसी में समस्त लोक प्रतिष्ठित हैं—

प्रजापतिश्चरात गर्भं अन्तरजायमानो बहुधा विजायते ।
तस्ययोनि पारपश्यान्त धीरास्तस्मिन्ह तस्थुर्भुवनानि विश्वा ।
[यजुर्वेद ३१।१६]

आर्य श्रुति ज्ञान अथवा ऋतम्भरा प्रज्ञा के अनुभव वाक्यों के अतिरिक्त अर्वाचीन विज्ञान की साक्षी भी इसी ओर है। प्रकृति के बानवे तत्त्वों का पार्थक्य आज परमाणु के न्यूट्रन, प्रोट्रन, इलेक्ट्रन आदि अणोरणीयान् विद्युत्-अशों की खोज के कारण विलीन होता जा रहा है। सह-साशु सूर्य की असख्य किरणों और उनके रग-धिरगे चमत्कारों का आपसी भेद भी केवल गणित की कृपा पर अवलम्बित माना जा रहा है। निदान यह कि दृश्यमान जगत् के पीछे एक ही मूल बीज या प्रेरणा काम कर रही है। वही अनेक रूपों में प्रकट हो रही है। 'एकं बीज बहुधा यः करोति' नियम के अधीन वैज्ञानिक की भी सृष्टि है। जिन ऋत्विजों ने कहा था—'एक व इद विवभूव सर्वम्' वे वैज्ञानिकों के दृष्टिकोण से बहुत दूर हटे हुए नहीं थे।

ऊपर निर्दिष्ट बहुधा-सम्बन्धी दृष्टिकोण को मानने का परिणाम भारतीयों के व्यावहारिक जीवन पर बहुत सुन्दर हुआ है। इसी के कारण यहाँ अद्भुत विचार-सहिष्णुता पनप सकी है। प्रतीत होता है कि गंगा का तट चार्वाक से लेकर शकर तक, सबके लिए शीतलवाही है। आकाश से बरसा हुआ जल जैसे समुद्र में मिल जाता है, वैसे ही चाहे जिस देवता को नमस्कार करो, सब प्रणाम ईश्वर में जाकर एक हो जाते हैं, यह नितान्त रमणीय भाव है जो विश्व में अन्यत्र कहीं प्रकट नहीं हुआ। इसी भाव ने समस्त भारतीय सस्कृति और राष्ट्र को एक अटल समन्वय के सूत्र में सदा के लिए बाँध रक्खा है।

* यत्र सुपर्णा अमृतस्य भागमनिमेष विदधाभिस्वरन्ति ।

द्वनः विश्वस्य सुवनस्य गोपाः समा धीरः पाकमत्रा विवेश ॥



पुष्पा

श्री कान्ता



पृथ्वी के शैशवकाल का प्रलयकर दृश्य

जन्म के लगभग वर्ष बाद जब पृथ्वी के ऊपर की पपनी जमने लगी, तब उस पर प्रकृति का भीषण तापटव आरम्भ हुआ। गली हुई धातुओं के उस भयंकर महामार में प्वाभामुखियों के भयानक उवाल आते थे। ऊपर से पिघला हुई धातुओं और पत्थरों की मूमलाधार अग्निवर्षा होती थी और वनघोर आकाश में दिल दहलानेवाली बिजली कड़कनी रहती थी। [देखिए पृष्ठ २५८]

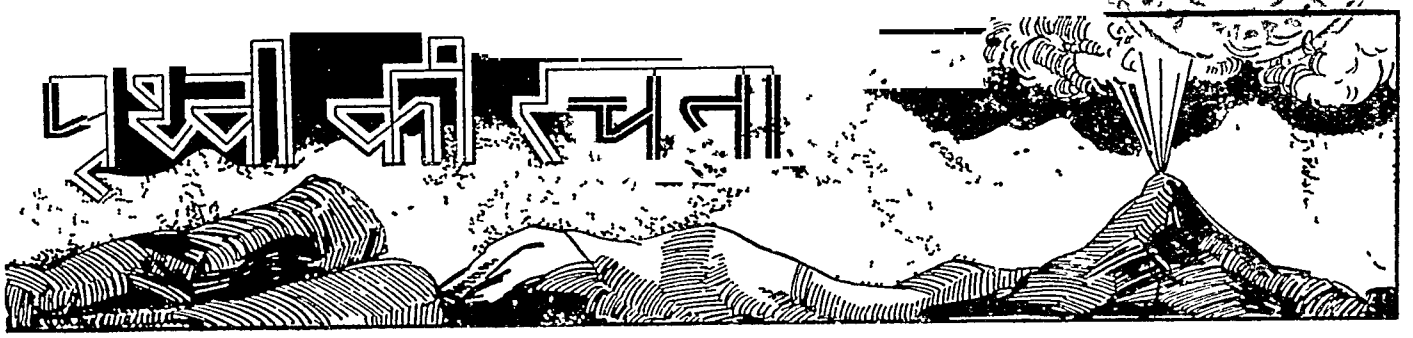

पृथ्वी कहाँ से और कैसे ? उसकी आरंभिक रूपरेखा

पृथ्वी के संबंध में हमारी अब तक क्या-क्या धारणाएँ रही हैं और आज का उसका रूप कैसा है, इसका सामान्य रूप से पिछले प्रकरण में हम विवेचन कर चुके। इस प्रकरण में हमें देखना है, पृथ्वी कहाँ से और कैसे आई, और उसके शैशवकाल का रूप कैसा रहा।

हमारी पृथ्वी सौर मण्डल का एक अंश है और सौर मण्डल इस अखिल ब्रह्माण्ड में विचरनेवाले करोड़ों नक्षत्र-मण्डलों में से एक है। अनन्त ब्रह्माण्ड में हमारे सौर मण्डल के सूर्य-सरीखे उससे कई गुना बड़े असंख्य नक्षत्र तो हैं ही, विशालकाय पुच्छल तारे, सर्पिल नीहारिकाओं की दूर तक पसरी हुई कुण्डलियाँ तथा बड़े-बड़े उल्का और उल्काकण भी निरन्तर घूमा करते हैं। पृथ्वी सौर मण्डल का ही एक भाग होने के कारण, वैज्ञानिकों का विश्वास है कि पृथ्वी का जन्म भी सौर मण्डल के जन्म के साथ हुआ। ज्योतिष या खगोल विद्या के अध्ययन करनेवालों का विचार है कि सौर मण्डल का जन्म एक ऐसे वायव्य पिण्ड से हुआ जो किसी कारण से सूर्य तथा सूर्य से भी बड़े एक विशाल नक्षत्र के परस्पर बहुत अधिक निकट आ जाने से उत्पन्न हो गया था। किस प्रकार इस महापिण्ड से सौर मण्डल की सृष्टि हुई, इसके विषय में वैज्ञानिकों में मतभेद हैं। लोगों ने कल्पना और तर्क के बल पर अनेकों सिद्धान्त बनाये, परन्तु अभी तक कोई निश्चित सिद्धान्त ठहराया नहीं जा सका है। भूगर्भ-विज्ञान द्वारा, पृथ्वी के विभिन्न स्तरों की बनावट, खानों के भीतर के अनुभव, ज्वालामुखी पर्वतों का विस्फोट आदि के अन्व-

यन द्वारा बहुत से वैज्ञानिकों ने इस पहली को सुलभाने की चेष्टा की है, परन्तु आधुनिक विद्वान् सहज ही किसी भी सिद्धान्त को ग्रहण करने के लिए तैयार नहीं है। उल्कापात के रूप में जो संदेश हमें अन्तरिक्ष से मिलते हैं, वैज्ञानिक उनके द्वारा भी पृथ्वी और सौर मण्डल के जन्म की कल्पना करना चाहते हैं। कुछ वैज्ञानिकों ने यह सिद्ध करने की भी चेष्टा की है कि उल्कापात के द्वारा ही सौर मण्डल की सृष्टि हुई है।

लाप्लेस का सिद्धान्त

अठारहवीं शताब्दी में लाप्लेस नामक एक फ्रेञ्च वैज्ञानिक ने यह सिद्धान्त उपस्थित किया कि सौर मण्डल के जन्म से पहले उसके स्थान पर धधकते वायव्य का एक महापिण्ड आकाशमण्डल में वेग से घूमता हुआ चक्कर लगाता था। यह पिण्ड उस समय इतना लंबा-चौड़ा था कि वर्तमान सौर मण्डल के सबसे दूरवाले ग्रह नेपचून के परिक्रमाक्षेत्र से भी बाहर तक पसरा हुआ था। वेग से घूमने के कारण इसके ऊपरी भाग की उष्णता आकाशमण्डल में फैल गई और वह ठण्डा होने लगा। ठण्डा होने के कारण उसका बाहरी वायव्य पदार्थ घनीभूत होने लगा, परन्तु भीतर का पदार्थ अभी उत्तम वायव्य अवस्था



लाप्लेस

सौरमण्डल की उत्पत्ति सम्बन्धी जिसका मन बहुत दिनों तक मान्य रहा है।

ही में था। ऊपर का घनीभूत भाग घूमने की गति में केन्द्रीय भाग का साथ न दे सकने के कारण उससे अलग हो गया। और उसके ऊपर तेजी से उसकी परिक्रमा करने लगा। कालान्तर में बाहर घूमनेवाली यह बलयाकार कुण्डली एक पिण्ड के रूप में मिमट गई और केन्द्रीय पिण्ड के चारों ओर पूर्वावस्था में परिक्रमा लगाने लगी। इस प्रकार उस महापिण्ड से एक-एक करके नौ पिण्ड अलग हो गये, जो सौर मण्डल के ग्रहों के रूप में—जिसमें हमारी पृथ्वी भी एक है—आज भी केन्द्रीय पिण्ड सूर्य के चारों ओर उसी भाँति परिक्रमा लगा रहे हैं। सूर्य तो अभी तक उसी प्रकार उत्तमावस्था में है, यद्यपि उसकी प्रचण्डता जन्मकाल की अपेक्षा अब कम है, किंतु उसके आसपास चक्कर लगानेवाले ये छोटे पिण्ड या ग्रह अब बहुत ठंडे हो गये हैं।

इस मत के अनुसार पृथ्वी एक वायव्य पिण्ड से घनीभूत होकर, तरलावस्था को पार करके, धीरे-धीरे कठोर हुई है। अब भी यह पूर्णतया ठंडी नहीं हो पाई है, केवल इसके ऊपर का पिण्ड, जिस पर हम लोग रहते हैं,

जमकर कठोर हो गया है। इसके भीतर अभी तक लावा की भाँति पिघला हुआ पदार्थ भरा है, जो धीरे-धीरे सिकुडता हुआ ठंडा हो रहा है। इस मत के अनुसार पृथ्वी का पिण्ड आरम्भ में इतना बड़ा न था जितना आज है, वरन् इससे कई गुना बड़ा—लगभग सूर्य जैसा ही—था।

उल्काओं की उत्पत्ति

लोगों ने बहुत दिनों तक ऊपर के सिद्धान्त पर विश्वास किया और कुछ लोग अब भी इसको ही ठीक मानते हैं। परन्तु थोड़े दिनों के बाद वैज्ञानिकों ने एक नया सिद्धान्त निकाला। इस सिद्धान्त का प्रतिपादन सर नार्मन लाक्यर नामक वैज्ञानिक ने किया। इस सिद्धान्त का मूल तत्त्व यह है कि अखिल ब्रह्माण्ड में जितने भी पिण्ड हैं, वे सब उल्काओं के बने हुए हैं। अर्थात् आकाशमण्डल में

दिखाई पड़नेवाले ग्रह, नक्षत्र, सूर्य, धूमकेतु और नीहारिकाएँ आदि सब पिण्ड उसी प्रकार के उल्कापिण्डों तथा उल्काकणों की धूल से मिलकर बने हैं, जो नित्यप्रति हमारी पृथ्वी पर टूटनेवालों तारों के रूप में गिरते रहते हैं। इस मत के अनुसार सौर मण्डल का जन्म उल्का और नन्हे उल्काकणों के समूह से मिलकर बने हुए एक विशाल पिण्ड से हुआ है, वायव्य पिण्ड से नहीं।

इन उल्काओं की उत्पत्ति के विषय में वैज्ञानिक यह विश्वास करते हैं कि आकाशमण्डल के कुछ पिण्डों के परस्पर टकरा जाने से वे छिन्न-भिन्न होकर ब्रह्माण्ड में धर-उधर छिटक जाते हैं। छिटके हुए ये पिण्ड किसी बड़े पिण्ड के आकर्षण से उसके अधिक समीप पहुँचकर उसी में मिल जाते हैं। हमारी पृथ्वी के समीप भी जो पिण्ड

आ जाते हैं, वे पृथ्वी के गुरुत्वाकर्षण से इतने वेग से इसमें आ मिलते हैं कि मात्तूम होता है कहीं से टूटकर गिर रहे हैं।

इस सिद्धान्त के अनुसार हमारे सौर मण्डल की उत्पत्ति उल्कापिण्डों से बनी एक नीहारिका से हुई है। दो महापिण्डों के पर-

स्पर टकरा जाने से इतनी भीषण ज्वाला उत्पन्न हुई होगी कि इन महापिण्डों के छिन्न-भिन्न अंशों में से अधिक काश उसमें गलफर तरल हो गये होंगे। कुछ वायव्य रूप में भी परिणत हो गये होंगे और बादल की भाँति छा गये होंगे। परन्तु आकर्षण-शक्ति के वश तरल और वायव्य पदार्थ बड़े-बड़े पिण्डों से अलग नहीं हो सके होंगे। वरन् वायव्य पदार्थ ठोस और पिघले हुए पिण्डों को पूर्णतया मखिडत किये होगा और इस प्रकार पूरा पिण्ड वायव्य के महापिण्ड के रूप में दिखाई पड़ता होगा। सहस्रों उल्कापिण्डों के वेग से धर-उधर परस्पर टकराने से तथा रगड़ने से वेगवती ज्वाला और उससे प्रकाश उत्पन्न होता था, जो सारे वायव्य पिण्ड को प्रकाशित किये था। इस अवस्था में सहस्रों उल्कापिण्ड रगड़कर चूर हो गये होंगे

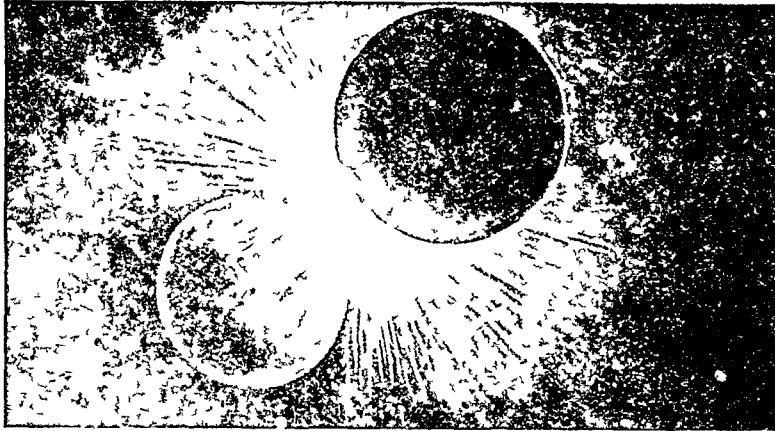

दो आकाशीय महापिण्डों की टकरा की कल्पना

एक मत के अनुसार हमारे सौर मण्डल की उत्पत्ति किसी अतीत काल में ऐसे ही दो महापिण्डों के आपस में टकरा जाने से उत्पन्न नीहारिका में हुई है।

और इस चूर ने वही काम किया होगा, जो ईंटों की जुड़ाई में चूना करता है। अर्थात् बड़े-बड़े उल्कापिण्डों को एकत्रित करके एक बड़े पिण्ड के रूप में परिणत कर दिया होगा।

उल्कापिण्डों की नीहारिका

टकर की पीड़ा के कारण यह महापिण्ड निरन्तर नाचता रहा होगा और कालान्तर में सर्पिल नीहारिका के रूप में परिणत हो गया होगा। नीहारिका का बाहरी भाग ठण्डा होकर केन्द्रीय भाग से अलग होकर एक पिण्ड के रूप में सिकुड़ गया होगा। कहते हैं, इस प्रकार धीरे-धीरे नीहारिका से कई पिण्ड अलग हो गये, जो सौर मण्डल के ग्रहों के रूप में केन्द्रीय पिण्ड सूर्य के चारों ओर चक्कर लगाते घूमते हैं। एक उल्लेखनीय बात यह है कि पृथ्वी का चिपड जिन पदार्थों से मिलकर बना है, वे ही पदार्थ उल्काओं में भी पाये जाते हैं। वैज्ञानिकों का अनुमान है कि मंगल आदि अन्य ग्रहों पर भी हमारी पृथ्वी की भाँति ही निरन्तर उल्कापात होता रहता है।

प्रोफेसर सी नामक वैज्ञानिक ने यह सिद्धान्त ठहराया है कि अखिल ब्रह्माण्ड उल्काओं तथा उल्काकणों की महीन धूल से निरन्तर छाया हुआ है। कभी-कभी ऐसा होता है कि इस धूल का कुछ अंश एकत्रित होकर एक पिण्ड

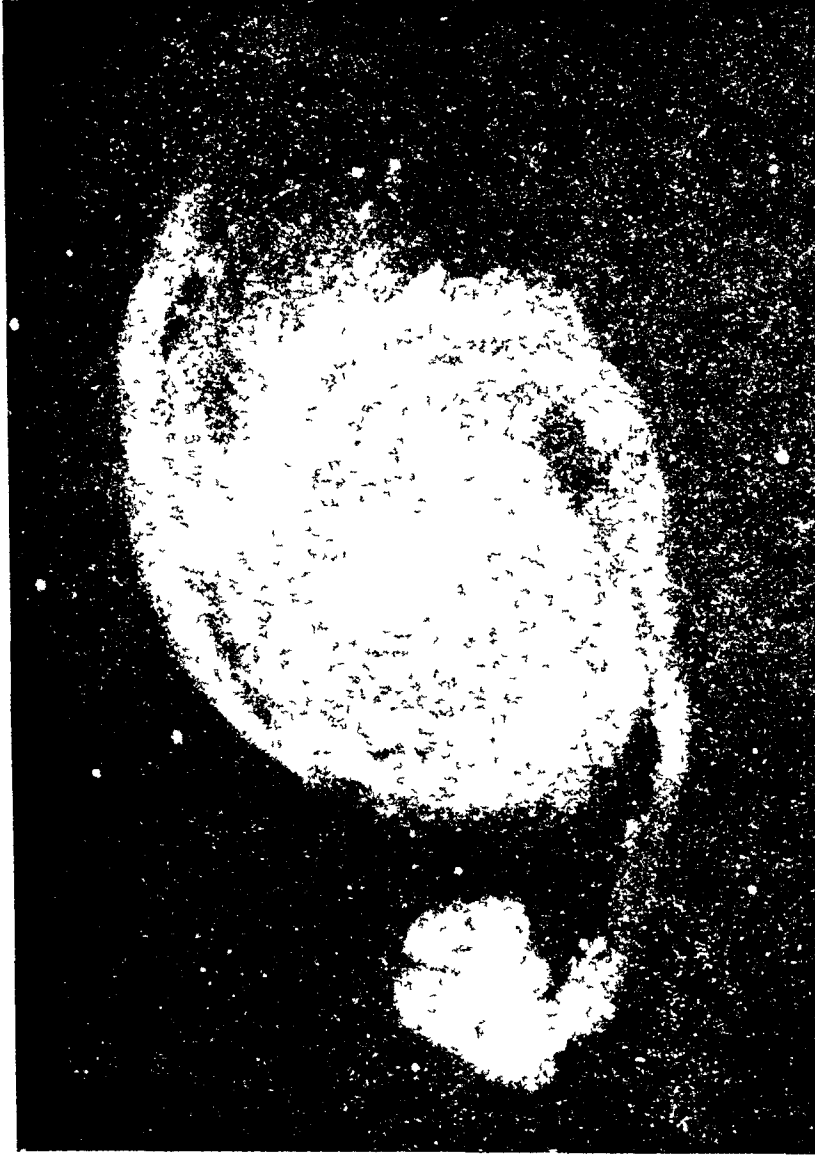

सर्पिल नीहारिका

शक्तिशाली दूरदर्शक से कोटि-कोटि मील की दूरी पर ऐसी कुण्डलाकार नीहारिकाएँ दिखाई पड़ती हैं। कहते हैं, इसी प्रकार के ज्योतिषुज से हमारे सौर मण्डल और पृथ्वी का जन्म हुआ। [फोटो 'लिक वेधशाला' की कृपा से प्राप्त।]

बन जाता है। यह पिण्ड हमें आकाश में नक्षत्रों के रूप में दिखाई देता है। उल्काओं तथा उल्काकणों की नीहारिकाएँ भी आकाशमण्डल में बनती रहती हैं। इन नीहारिकाओं में नक्षत्रों-जैसे उल्कापिण्ड भी आकर फँस जाते हैं। इस प्रकार वेग से घूमती हुई नीहारिकाओं में उल्का,

उल्काकणों की धूल, इनके परस्पर के घर्षण से उत्पन्न वायव्य पदार्थ तथा नक्षत्र-जैसे बड़े-बड़े उल्का रहते हैं। बड़े-बड़े विशाल पिण्ड अन्य छोटे पिण्डों को भी आकर्षित कर लेते हैं। इस प्रकार हमारे सौर मण्डल के ग्रह सूर्य की प्रारम्भिक नीहारिका के चक्कर में आकर फँस गये, उसी से उत्पन्न नहीं हुए, और आज भी आकर्षण के कारण सूर्य की परिक्रमा करते रहते हैं।

आधुनिक सिद्धान्त

सौर मण्डल की उत्पत्ति के सम्बन्ध में जैफरे नामक वैज्ञानिक ने कुछ वर्ष हुए जो सिद्धान्त ठहराया है, वह अन्तिम हो या नहीं, परन्तु उसके अनुसार पृथ्वी का जन्म अन्य ग्रहों के समान अतीत में

सूर्य की एक विशाल नक्षत्र से टकराने से हुआ। इस टकराने के फलस्वरूप सूर्यपिण्ड का तथा दूसरे नक्षत्र का बहुत कुछ अंश आकाशमण्डल में छितरा गया और पीछे से इस छितराये हुए पदार्थ के घनीभूत हो जाने से पृथ्वी आदि ग्रहपिण्डों का जन्म हुआ। आरम्भ में ये पिण्ड पिघली

हुई दशा में थे और प्रचण्ड अग्नि से तप्त थे। सर जेम्स जीन्स नामक एक विद्वान् ने कुछ वर्ष हुए गणित द्वारा यह सिद्ध करने की चेष्टा की है कि सौर मण्डल जिस नीहारिका पिण्ड से आरम्भ हुआ है, वह घूमते-घूमते नासपाती ग्री-सी शकल का हो गया होगा। नासपाती के ग्रन्थ भाग की अपेक्षा नुकीला भाग जल्दी ठण्डा हो गया होगा और सिकुड़कर घना हो जाने के कारण नासपाती का साथ न दे सका होगा और टूटकर अलग हो गया होगा। टूट जाने पर भी यह उस बड़े पिण्ड के साथ-ही-साथ घूमता रहा होगा। बड़ा पिण्ड सिकुड़कर छोटा होता गया और इस प्रकार यह टूटा हुआ पिण्ड उससे दूर हो गया। साथ-ही-साथ बड़े पिण्ड से इस प्रकार कई पिण्ड टूटकर अलग हुए। यही पिण्ड सौर मण्डल के ग्रह हैं और केन्द्रीय पिण्ड सूर्य। जो पिण्ड नासपाती के नुकीले भाग के रूप में टूट गये थे, वे भी आरम्भ में पिघली हुई तप्त अवस्था में थे और बराबर वेग से नाचते हुए केन्द्रीय पिण्ड की परिक्रमा करते थे। कालान्तर में इन पिण्डों की शकल भी नासपाती जैसी ही हो गई और फिर इनके नुकीले भाग भी टूटकर इनसे अलग हो गये। ये भाग इन ग्रहों के चन्द्रमा के रूप में हो गये। हमारी पृथ्वी का भी नुकीला भाग टूटकर इससे अलग हो गया और चन्द्रमा बन गया। इस भाग के टूटने से जो स्थल खाली हुआ, उसमें पृथ्वी के ठटी हो जाने पर पानी भर गया और गहरा समुद्र बन गया।

पौराणिक धारणा

इस सम्बन्ध में हमारी पौराणिक कथा भी बड़ी महत्त्वपूर्ण है। सृष्टि के आरम्भ में अनन्त भगवान् शेषनाग की कुण्डली पर शयन करते हुए क्षीर सागर में विचरण करते थे। भगवान् की नाभि से कमल उत्पन्न होता है, जिसके दल चारों ओर फैले हुए हैं। भगवान् के नाभिकमल पर बैठे ब्रह्मा इस विचार में मग्न होते हैं कि मैं कौन हूँ, कहाँ हूँ और किसलिए आया हूँ? इतने में भगवान् के कानों के मैल से दो विशाल शरीरवाले दानव उत्पन्न होते हैं। ये दोनों दानव आपस में लड़ने लगते हैं और लड़कर दोनों मर जाते हैं। उनके शरीर का मैल उसी क्षीर

सागर में बहता है और उसी से मेदिनी बनती है। मगल नामक ग्रह कुछ माल पर्यन्त मेदिनी के पुत्र के रूप में जन्म लेता है। कालान्तर में मेदिनी के समुद्र-मन्थन से चन्द्रमा की उत्पत्ति होती है। ब्रह्मा ने मरीचि और भृगु नामक दो मानविक पुत्र उत्पन्न किये। इनके द्वारा सूर्य आदिक ग्रह उत्पन्न हुए।

पौराणिक और आधुनिक धारणाओं की तुलना

ऊपर जिन वैज्ञानिक सिद्धान्तों का वर्णन किया गया है, उनमें तथा पौराणिक रूप में बहुत कुछ सामञ्जस्य है। अनन्त भगवान् को इस अनन्त ब्रह्माण्ड के रूप में माना जा सकता है। क्षीर सागर दूध-सरीखे उस चमकदार पदार्थ को कह सकते हैं, जो आकाशमण्डल में नीहारिकाओं और आकाशगंगाओं में देख पड़ता है। शेष-



सर जेम्स जीन्स

जिनके द्वारा प्रतिपादित सौर मण्डल का उत्पत्ति-सम्बन्धी सिद्धान्त आज दिन प्रायः सर्वमान्य है।

नाग की कुण्डली अनन्त ब्रह्माण्ड में पसरी हुई नीहारिकाओं की कुण्डली है। कान के मैल से दो दैत्यों का उत्पन्न होना अनन्त देश की किसी गुहा से दो मरे हुए वृहताकार पिण्डों का निकलना होसकता है। दोनों का टूटकर खाना दोनों का लडना है। लडते-लडते दोनों नष्ट हो जाते हैं और उनके शरीर का मैल एक वायव्य पिण्ड के रूप में परिणत हो जाता है, जिसे मेदिनी के नाम से पुकारा गया है। इस मेदिनी के मगल ग्रह नामक पुत्र हुआ। कौन कह सकता है कि प्रोफेसर जीन्स की गणना के अनुसार मगल ग्रह भी पृथ्वी की नासपाती-सी शकल का नुकीला भाग नहीं है? चन्द्रमा के सम्बन्ध में तो सभी वैज्ञानिक यह स्वीकार करते हैं कि वह पृथ्वी से टूटकर अलग हो गया है।

वास्तव में सौर मण्डल की उत्पत्ति कैसे हुई, यह अभी तक कोई प्रमाणित रूप से सिद्ध करने में सफल नहीं हो सका है। सबने अपनी धारणाओं के अनुसार अपने सिद्धान्त बनाये हैं। हम यह नहीं कह सकते कि ये सिद्धान्त ठीक नहीं हैं, परन्तु तर्क और वास्तविकता की कसौटी पर अभी तक कोई सिद्धान्त पूर्ण रूप से अन्तिम नहीं हो पाया है। हमें इस सम्बन्ध में यह देखना है कि पृथ्वी की कथा, जो उसकी चट्टानों तथा उसके विभिन्न स्तरों आदि में प्रकृति की कलम द्वारा लिखी हुई है, इस सम्बन्ध में क्या कहती है। भूगर्भ-विज्ञान उधी बात को ग्रहण करने को तैयार

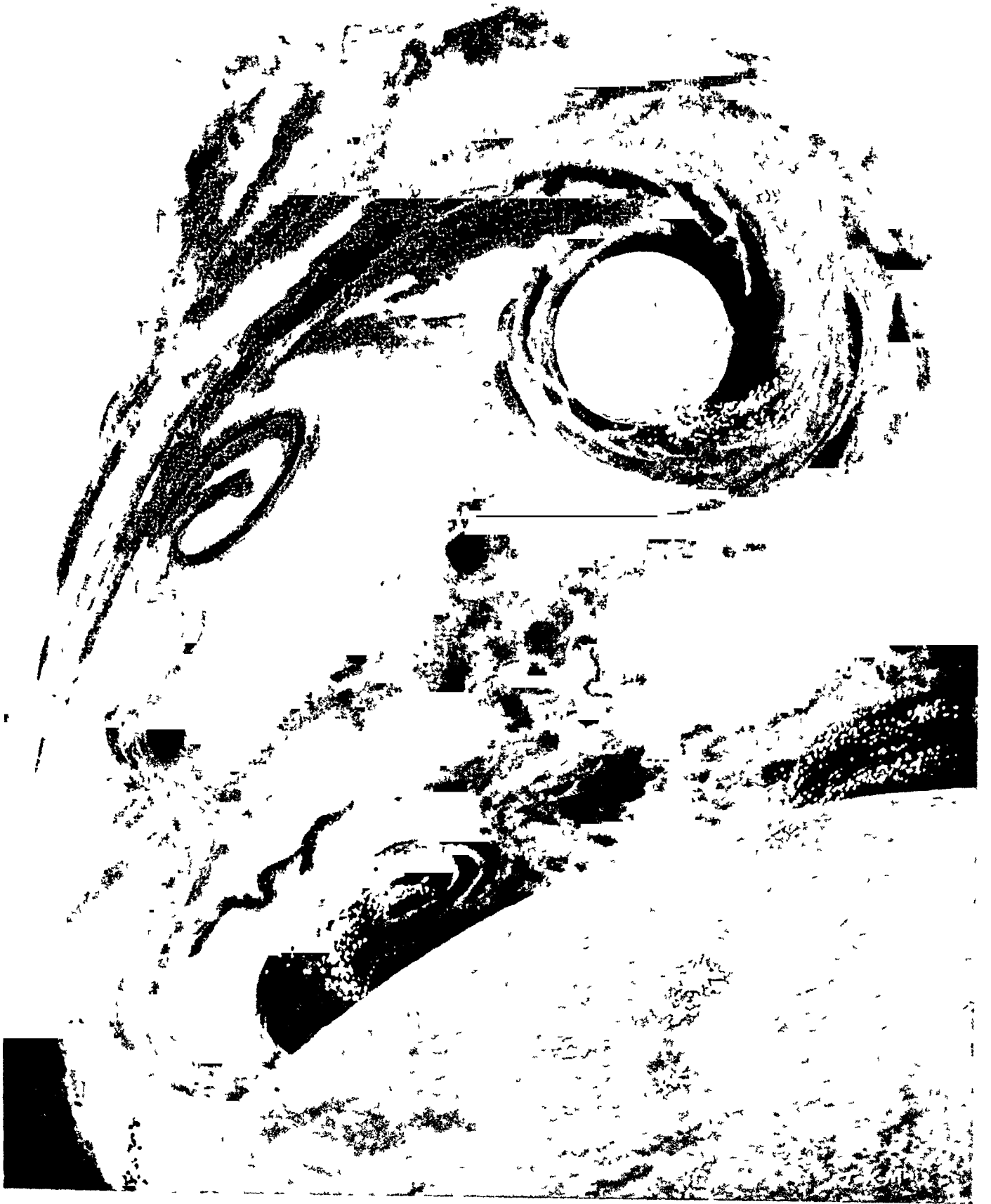

पृथ्वी का जन्म

सुदूर अतीत में किसी नक्षत्र के आकर्षण से सूर्य में से बहुत-सा उत्तम वायव्य अंश टूट कर अलग हो गया था। इसी नीहारिका जैसे जलते वायव्य पदार्थ ने चक्कर लगाते-लगाते विभिन्न पिण्डों का रूप ग्रहण कर लिया। हमारी पृथ्वी इन्हीं में से एक थी। इस चित्र में उन दिनों की लपटों से घिरी पृथ्वी के रोमांचकारी रूप की एक झलक है।

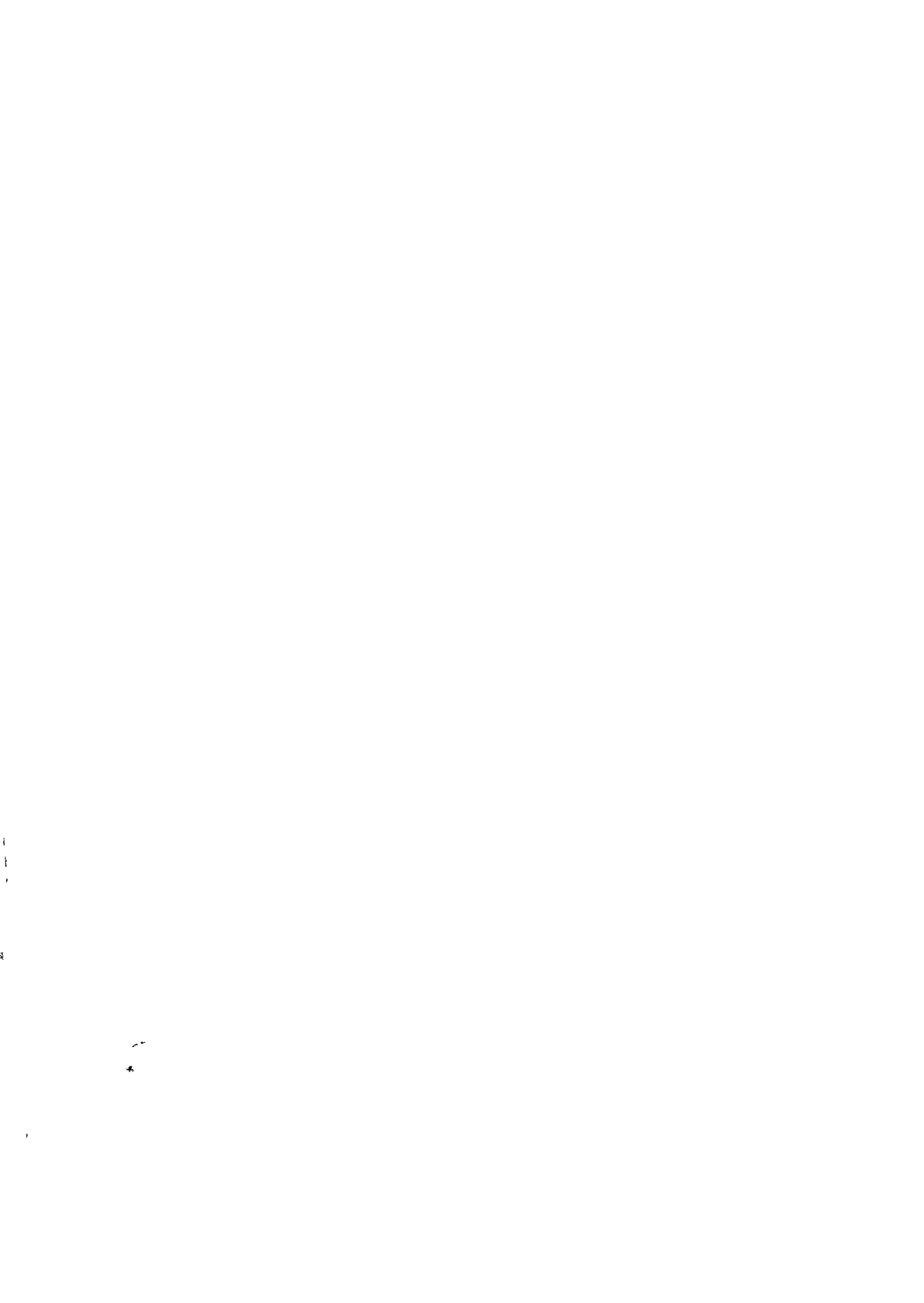

होगा जो उसे धरती स्वयं बनायेगी। भूगर्भ-विज्ञान के खोजियों ने तो यही सिद्ध करने की चेष्टा की है कि पृथ्वी चाहे जैसे उत्पन्न हुई हो, एक समय उसकी दशा उत्तम लोहे के समान पिघले हुए पदार्थ की-सी अवश्य रही होगी। पृथ्वी जैसी आज हमें देख पड़ती है, आरम्भ में वह ऐसी नहीं थी। उस समय न इस पर जीव-जन्तु थे न मनुष्य। वृक्ष आदि का होना भी उस समय असम्भव था। पर्वत, समुद्र, मैदान, घाटियाँ आदि का भी पता नहीं था। वैज्ञानिकों ने यह सिद्ध करने की चेष्टा की है कि जन्म के समय पृथ्वी पिघले हुए पदार्थों का पिण्ड था, जिसको धातु, पत्थर आदि पदार्थों की घनी वाष्प चारों ओर से घेरे हुए थी। इसलिए यह बादल के महापिण्ड के रूप में अनन्त देश में भयानक वेग से नाचते हुए सूर्य की परिक्रमा करता देख पड़ता होगा। सूर्य के चारों ओर वेग से घूमने के कारण इस पिण्ड की उष्णता ब्रह्माण्ड में फैलती जाती होगी और अत्यन्त उत्तम यह धक्कता बादल धीरे-धीरे घनीभूत होकर सिमितता जाता होगा।

कहते हैं कि ज्यों-ज्यों इस पिण्ड का पदार्थ घनीभूत होने लगा, इसका आकार गोले के आकार-सा होता गया। जैसे-जैसे इस उत्तम महापिण्ड की ओर अनन्त देश में विखरती जाती थी, यह ठण्डा होता जाता था। पत्थर, धातुएँ आदि, जो गैस के रूप में इस पिण्ड को आच्छादित किये थे, अब द्रव रूप में परिणत होकर इस पर बरसते थे। यह द्रव खड़ी के समान, आधी पिघली धातुओं का मिश्रण था।

चन्द्रमा का जन्म

जैसा कि ऊपर कहा जा चुका है, गणितज्ञों ने यह सिद्ध करने की चेष्टा की है कि इस प्रकार से घूमनेवाला पिण्ड धीरे-धीरे नासपाती की-सी शक्ल का हो जायगा। इस

नासपाती का नुकीला भाग नाचने की तेजी में शेष भाग का साथ न दे सकने के कारण टूटकर अलग हो जायगा। जिस प्रकार नासपाती के नुकीले भाग के रूप में पृथ्वी सूर्य से अलग हो गई, उसी प्रकार पृथ्वी भी घूमते-घूमते जब नासपाती की-सी शक्ल की हो गई, तो इसका नुकीला भाग भी इससे टूटकर अलग हो गया। यह नुकीला भाग चन्द्रमा के रूप में अब भी पृथ्वी से सम्बन्धित है। वैज्ञानिकों का विश्वास है कि चन्द्रमा को पृथ्वी से अलग हुए लगभग एक अरब वर्ष हो गये। पृथ्वी के इतिहास में यह घटना बड़े महत्त्व की हुई। चन्द्रमा पृथ्वी का ही अंश होने के कारण पृथ्वी के आकर्षण से बंधा हुआ है और स्वयं भी पृथ्वी को अपनी ओर आकर्षित किये रहता है। ज्वार भाटा इसी का फल है।

जिस समय चन्द्रमा पृथ्वी से अलग हुआ, उस समय पृथ्वी भयानक वेग से घूम रही थी। सूर्य की परिक्रमा भी पृथ्वी बड़े वेग से लगाती थी। उन दिनों पृथ्वी पर बड़ी-छोटी रातें और दिन होते होंगे। चन्द्रमा भी पृथ्वी के साथ-साथ ब्रह्माण्ड में घूमता फिरता था। चन्द्रमा के पृथ्वी से अलग हो जाने से पृथ्वीपिण्ड में लगभग



एक पिघला हुआ आकाशीय पिण्ड

पृथ्वी की आरम्भिक दशा से मिलती-जुलती अवस्था का उदाहरण पृथ्वी से कई गुना बड़े बृहस्पति ग्रह के रूप में हमें मिलता है, जो अब भी पिघली हुई दशा में है। [कोटो 'माउण्ट विल्सन वेधशाला' से प्राप्त]

२७ मील गहरा गड्ढा हो गया। कहते हैं कि कालान्तर में इसमें जल भरने लगा और यह गड्ढा गहरे सागर के रूप में परिणत हो गया। चन्द्रमा के आकर्षण से पृथ्वी पर भयानक ज्वार आते थे। पृथ्वीपिण्ड का पदार्थ उस समय तक भी घनीभूत नहीं हो पाया था। वह अर्द्ध-द्रव धातुओं और पत्थरों का एक भीषण कड़ाहा-सा था। इस कटारे में भयानक वेग से उबाल आते थे और इस उत्तम खड़ी-जैसे पदार्थ को मीलों तक ऊपर उछाल देते थे। चन्द्रमा के कारण जब पृथ्वी पर ज्वार आते थे, तो यह उत्तम पदार्थ भीषण लम्बाई-चौड़ाई और ऊँचाई की लहरों में

विचलित हो जाता था। यही दशा चन्द्रमा की भी रही होगी। परन्तु चन्द्रमा की यह दशा शीघ्र ही समाप्त हो गई। क्योंकि उसका पिण्ड छोटा था, इसलिए वह शीघ्र ही ठण्डा हो गया।

चन्द्रमा के अलग हो जाने से पृथ्वी के नाचने के वेग में सुस्ती आ गई। पृथ्वीपिण्ड के पदार्थ में उस समय भीषण ज्वार आते थे, इसका भी पृथ्वी की नाचने की गति पर प्रभाव पड़ा और उसका वेग धीरे-धीरे कम होने लगा। पृथ्वी का पिण्ड ठण्डा होने से पिघले हुए पदार्थ गाढ़े होकर जमने लगे। जिस प्रकार कटाई में धीमी आँच में आँटने-वाले दूध पर धीरे-धीरे मलाई पडने लगती है और वह धीरे-धीरे गाढ़ी और मोटी होती जाती है, उसी प्रकार पृथ्वीपिण्ड के खौलते पदार्थ के ठण्डे होने और गाढ़ा होने से उस पर मलाई-सी जमना आरम्भ हुई। यह मलाई की पपड़ी, जैसे-जैसे पृथ्वी ठण्डी होती जाती थी, अधिक मोटी होती जाती थी। परन्तु आँच की भयानकता के कारण यह पपड़ी जमकर कड़ी नहीं हो पाई।

पृथ्वी की आरम्भिक दशा ठीक उसी प्रकार थी जिस

प्रकार इस्पात गलाने की भट्टी में इस्पात की होती है। इस्पात जब पिघलकर पानी-सा हो जाता है तो उसमें भीषण उबाल आते हैं और धातु बड़ी उछाल लेने लगती है। धीरे-धीरे यह उबाल आने बन्द होते हैं और मैला ऊपर आने लगता है। मैला हलका होने के कारण ऊपर आकर तैरता रहता है। भट्टी की आँच इतनी भीषण होती है कि यह मैला भी पिघली हुई दशा में रहता है, परन्तु इस्पात की अपेक्षा इसमें बहने की शक्ति कम होती है। यदि भट्टी को धीरे-धीरे ठण्डा किया जाय तो मैला जमकर मलाई के रूप में पिघले हुए इस्पात को ढक लेता है। मैले की पपड़ी, जैसे-जैसे भट्टी ठण्डी होती जाती है, अधिक छोटी और घनी होती जाती है। परन्तु भीतर की धातु की गर्मी और दबाव के कारण इस पपड़ी में दरारें-सी पड जाती हैं और उन दरारों में नीचे से इस्पात आकर भर जाता है। यदि भट्टी और अधिक ठण्डी कर दी जाय तो पिघला हुआ इस्पात धीरे-धीरे ठण्डा होकर जमने लगेगा। इस्पात के पूर्व ही मैला जमकर कड़ा हो जायगा और ठंडा भी हो जायगा। परन्तु मैले की कड़ी पपड़ी के भीतर



चन्द्रमा का जन्म

आधुनिक वैज्ञानिकों के अनुसार पृथ्वी से चन्द्रमा का जन्म हुआ है। लगभग एक अरब वर्ष पूर्व पृथ्वी का उत्तम गोला घूमते-घूमते नास-पानी की शक्ल का होने लगा। उसका उभरा हुआ अग्र टूटकर अलग हो गया और उसके आसपास चकर लगाने लगा। यही हमारा चन्द्रमा है।

इस्पात पिघला हुआ होने के कारण यदि कहीं पपड़ी टूट जाय तो पिघला हुआ इस्पात ऊपर आ जाता है। इस भट्टी के इस्पात को ठण्डा होने और जमने में कई दिन लगेंगे। धीरे-धीरे मैला तो इतना ठण्डा हो जायगा कि आप उस पर आसानी से हाथ रख सकते हैं और चढ़कर घूम सकते हैं परन्तु इसको खोदने पर भीतर गर्मी रहेगी और अधिक खोदने पर बहुत सम्भव है कि किसी स्थान पर यदि इस्पात अभी ठण्डा न हो पाया हो, तो वह अब भी धक्कता-सा दीख पड़ेगा।

वैज्ञानिकों का विश्वास है कि पृथ्वी भी इसी प्रकार धीरे-धीरे ठण्डी होकर वर्तमान रूप को प्राप्त हो गई है। आरम्भ में यह भी पिघली हुई धातुओं और पत्थरों का एक भीषण कड़ाहा-सा था। इस धातु-पिण्ड का मैला ऊपर आकर धीरे-धीरे जमकर कठोर हो गया। यही पृथ्वी के चिप्पड के रूप में हमें दिखाई देता है। धातुएँ आदि अधिक समय तक पिघली दशा में रही और इसलिए उनके ठण्डे होने में देर लगी। पृथ्वी के

गर्भ में सम्भवतः अब भी ऐसी दशा हो कि यह पिघला हुआ पदार्थ अभी पूर्णतया ठण्डा न हो पाया हो और धीरे-धीरे ठण्डा होकर जमकर कठोर बन रहा हो। वैज्ञानिकों ने खोज से यह सिद्ध किया है कि पृथ्वी के चिप्पड का घनत्व पृथ्वी के गर्भ के पदार्थ की अपेक्षा कम है। अर्थात् पृथ्वी का चिप्पड गर्भ के पदार्थ से हलका है। इस विषय का पूर्ण विवेचन हम आगे के किसी अध्याय में करेंगे। यहाँ यह कह देना पर्याप्त है कि

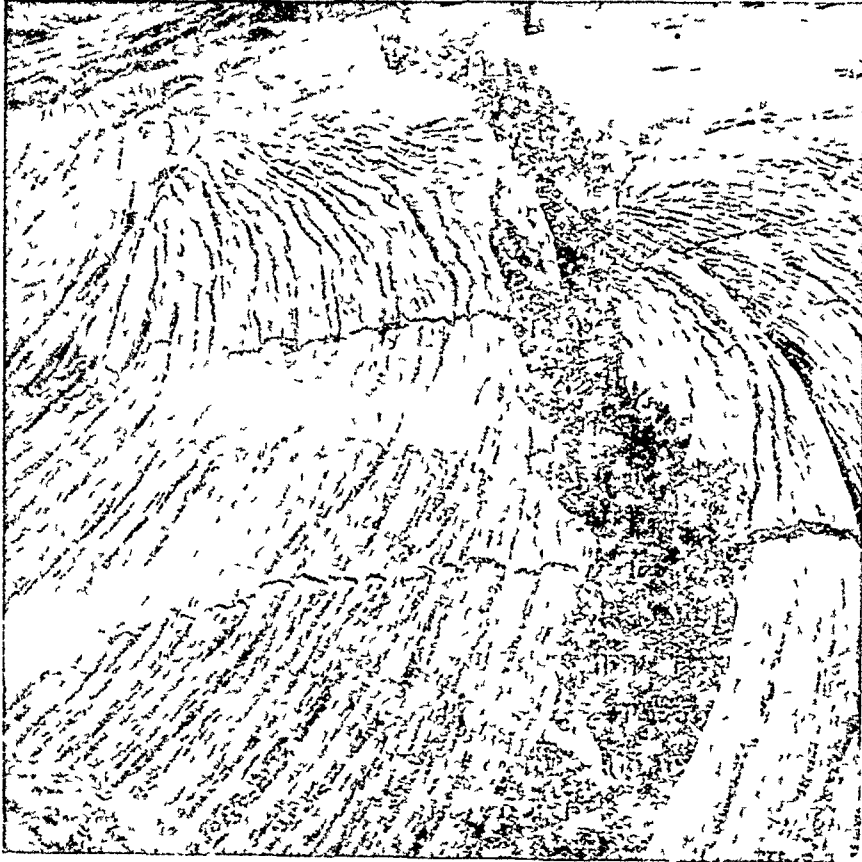

पृथ्वी का चिप्पड किम तरह बना होगा

इसका सजीव उदाहरण हमें आज भी प्रकृति की रसायनशाला में ज्वालामुखियों द्वारा उगले हुए द्रव पदार्थ की सिकुडन और दरारों में मिलता है। इस चित्र में एक बड़े ज्वालामुखी की उगली हुई लावा को जमती हुई पपड़ी का अंश दिखाया गया है।

पृथ्वी के गर्भ का घनत्व बहुत कुछ लोहा, इस्पात, निकिल, मैग्नेशियम आदि धातुओं के समान है और पृथ्वी के चिप्पड का घनत्व लगभग उतना ही है जितना धातुओं के मैले का अधिकांश होता है। एक उल्लेखनीय बात यह भी है कि पृथ्वी के चिप्पड के पदार्थ में जो तत्त्व पाये जाते हैं वे अधिकांश में वही हैं जो धातुओं के गलाने से जो मैला बनता है उसमें पाये जाते हैं। ये बातें इस सिद्धान्त की पुष्टि करती हैं कि आरम्भ में पृथ्वी की दशा किसी बड़ी

भट्टी में पिघलती हुई धातु के समान ही थी।

हम ऊपर बता चुके हैं कि जब धातु के मैले की पपड़ी जम जाती है तो वह चिकनी सपाट नहीं होती। भीतर धातु के बराबर खौलने से पपड़ी में जगह-जगह फफोले और दरारे पड जाती हैं। ये फफोले और दरारे पपड़ी के ठण्डी होने और कड़ी होने पर वैसे ही बनी रहती हैं। दरारों के भीतर धातु आकर जम जाती है। वैज्ञानिकों का विश्वास है कि पृथ्वी पर जो निचाई-ऊँचाई, पर्वत-घाटियों,

तथा सागर और मैदान दिखाई देते हैं ये सब मैले की पपड़ी के फफोले और दरारों के समान ही बने। पृथ्वी का चिप्पड बिल्कुल मैले के समान ही धीरे-धीरे जमकर कड़ा हुआ है, इसलिए इसमें भी उसी के समान आरम्भिक फफोले और दरारे बने। कालान्तर में ये फफोले बड़े-बड़े पर्वतों के रूप में परिवर्तित हो गये और दरारों में जल भर गया, जिससे नदियों, झीलें और सागरों तथा महासागरों की उत्पत्ति हुई। परन्तु इस अवस्था तक पहुँचते-पहुँचते

विचलित हो जाता था। यही दशा चन्द्रमा की भी रही होगी। परन्तु चन्द्रमा की यह दशा शीघ्र ही समाप्त हो गई। क्योंकि उनका पिण्ड छोटा था, इसलिए वह शीघ्र ही ठरहा हो गया।

चन्द्रमा के अलग हो जाने से पृथ्वी के नाचने के वेग में सुस्ती आ गई। पृथ्वीपिण्ड के पदार्थ में उस समय भीषण ज्वार आते थे, इसका भी पृथ्वी की नाचने की गति पर प्रभाव पडा और उसका वेग धीरे-धीरे कम होने लगा। पृथ्वी का पिण्ड ठरहा होने से पिघले हुए पदार्थ गाढे होकर जमने लगे। जिस प्रकार कटाई में धीमी अॉच में अॉटने-वाले दूध पर धीरे-धीरे मलाई पडने लगती है और वह धीरे-धीरे गाढी और मोटी होती जाती है, उसी प्रकार पृथ्वीपिण्ड के खौलते पदार्थ के ठरडे होने और गाढा होने से उस पर मलाई-सी जमना आरम्भ हुई। यह मलाई की पपडी, जैसे-जैसे पृथ्वी ठरटी होती जाती थी, अधिक मोटी होती जाती थी। परन्तु अॉच की भयानकता के कारण यह पपडी जमकर कडी नहीं हो पाई।

पृथ्वी की आरम्भिक दशा तीक उसी प्रकार थी जिस

प्रकार इत्यात गलाने की भट्टी ने इत्यात की होती है। इत्यात जय पिघलकर पानी-सा हो जाता है तो उसमें भीषण उबाल आते हैं और धातु बडी उछाल लेने लगती है। धीरे-धीरे यह उबाल आने बन्द होते हैं और मैला ऊपर आने लगता है। मैला हलका होने के कारण ऊपर आकर तैरता रहता है। भट्टी की अॉच इतनी भीषण होती है कि यह मैला भी पिघली हुई दशा में रहता है, परन्तु इत्यात की अपेक्षा इसमें बढने की शक्ति कम होती है। यदि भट्टी को धीरे-धीरे ठरहा किया जाय तो मैला जमकर मलाई के रूप में पिघले हुए इत्यात को ढक लेता है। मैले की पपडी, जैसे-जैसे भट्टी ठरही होती जाती है, अधिक छोटी और धनी होती जाती है। परन्तु भीतर की धातु की गंभी और दबाव के कारण इस पपडी में दरारे-सी पड जाती हैं और उन दरारों में नीचे से इत्यात आकर भर जाता है। यदि भट्टी और अधिक ठरही कर दी जाय तो पिघला हुआ इत्यात धीरे-धीरे ठरहा होकर जमने लगेगा। इत्यात के पूर्व ही मैला जमकर बडा हो जायगा और ठरहा भी हो जायगा। परन्तु मैले की कडी पपडी के भीतर

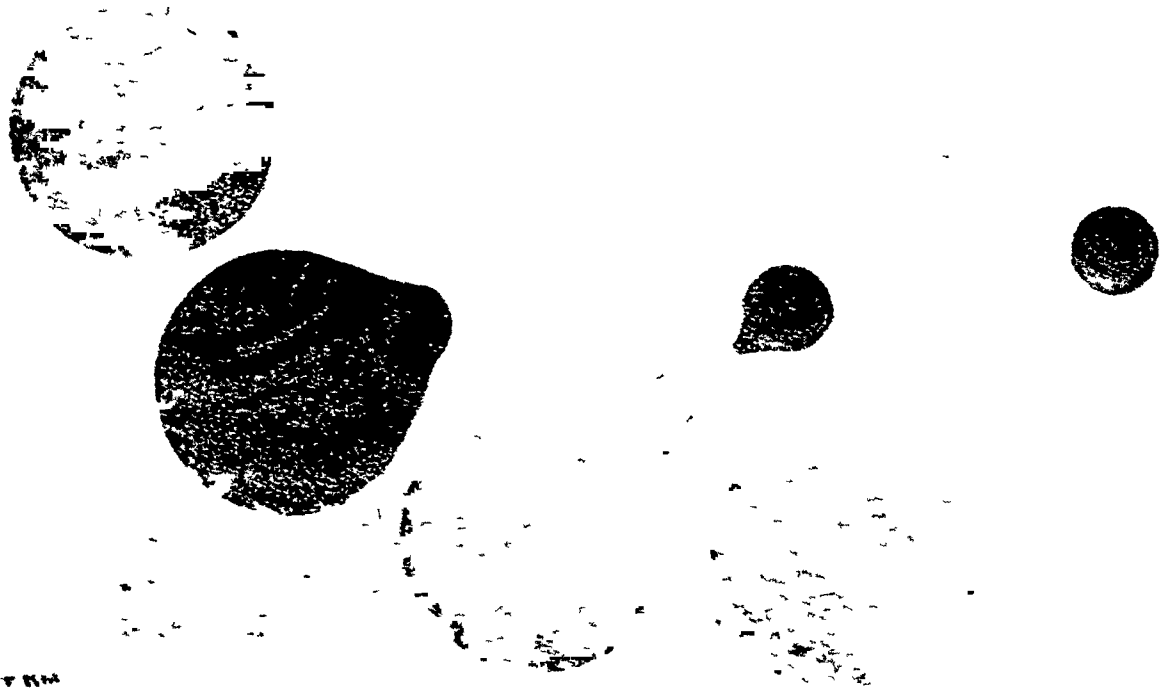

चन्द्रमा का जन्म

आधुनिक वैज्ञानिकों के अनुसार पृथ्वी से चन्द्रमा का जन्म हुआ है। लगभग एक अरब वर्ष पूर्व पृथ्वी का उत्तम गोला घून्ते-घूमते नाट-पनों की शक्त का होने लगा। उत्तम उभरा हुआ अग दृटकर अलग हो गया और उसके आसपास चक्कर लगाने लगा। यही हमारा चन्द्रमा है।

इस्पात पिघला हुआ होने के कारण यदि कहीं पपड़ी टूट जाय तो पिघला हुआ इस्पात ऊपर आ जाता है। इस भट्टी के इस्पात को ठण्डा होने और जमने में कई दिन लगेंगे। धीरे-धीरे मैला तो इतना ठण्डा हो जायगा कि आप उस पर आसानी से हाथ रख सकते हैं और चढ़कर घूम सकते हैं परन्तु इसको खोदने पर भीतर गर्मा रहेगी और अधिक खोदने पर बहुत सम्भव है कि किसी स्थान पर यदि इस्पात अभी ठण्डा न हो पाया हो, तो वह अब भी धक्कता-सा दीख पड़ेगा।

वैज्ञानिकों का विश्वास है कि पृथ्वी भी इसी प्रकार धीरे-धीरे ठण्डी होकर वर्तमान रूप को प्राप्त हो गई है। आरम्भ में यह भी पिघली हुई धातुओं और पत्थरों का एक भीषण कड़ाहा-सा था। इस धातु-पिण्ड का मैला ऊपर आकर धीरे-धीरे जमकर कठोर हो गया। यही पृथ्वी के चिप्पड के रूप में हमें दिखाई देता है। धातुएँ आदि अधिक समय तक पिघली दशा में रहीं और इसलिए उनके ठण्डे होने में देर लगी। पृथ्वी के

गर्भ में सम्भवतः अब भी ऐसी दशा हो कि यह पिघला हुआ पदार्थ अभी पूर्णतया ठण्डा न हो पाया हो और धीरे-धीरे ठण्डा होकर जमकर कठोर बन रहा हो। वैज्ञानिकों ने खोज से यह सिद्ध किया है कि पृथ्वी के चिप्पड का घनत्व पृथ्वी के गर्भ के पदार्थ की अपेक्षा कम है। अर्थात् पृथ्वी का चिप्पड गर्भ के पदार्थ से हलका है। इस विषय का पूर्ण विवेचन हम आगे के किसी अध्याय में करेंगे। यहाँ यह कह देना पर्याप्त है कि

पृथ्वी के गर्भ का घनत्व बहुत कुछ लोहा, इस्पात, निकिल, लैटिनम आदि धातुओं के समान है और पृथ्वी के चिप्पड का घनत्व लगभग उतना ही है जितना धातुओं के मैले का अधिकांश होता है। एक उल्लेखनीय बात यह भी है कि पृथ्वी के चिप्पड के पदार्थ में जो तत्त्व पाये जाते हैं वे अधिकांश में वही हैं जो धातुओं के गलाने से जो मैला बनता है उसमें पाये जाते हैं। ये बातें इस सिद्धान्त की पुष्टि करती हैं कि आरम्भ में पृथ्वी की दशा किसी बड़ी

भट्टी में पिघलती हुई धातु के समान ही थी।

हम ऊपर बता चुके हैं कि जब धातु के मैले की पपड़ी जम जाती है तो वह चिकनी सपाट नहीं होती। भीतर धातु के बराबर खौलने से पपड़ी में जगह-जगह फफोले और दरारे पड जाते हैं। ये फफोले और दरारे पपड़ी के ठण्डी होने और कड़ी होने पर वैसे ही बनी रहती हैं। दरारों के भीतर धातु आकर जम जाता है।

वैज्ञानिकों का विश्वास है कि पृथ्वी पर जो निचाई-ऊँचाई, पर्वत-घाटियाँ,

तथा सागर और मैदान दिखाई देते हैं वे सब मैले की पपड़ी के फफोले और दरारों के समान ही बने। पृथ्वी का चिप्पड बिल्कुल मैले के समान ही धीरे-धीरे जमकर कड़ा हुआ है, इसलिए इसमें भी उसी के समान आरम्भिक फफोले और दरारे बने। कालान्तर में ये फफोले बड़े-बड़े पर्वतों के रूप में परिवर्तित हो गये और दरारों में जल भर गया, जिससे नदियों, झीलों और सागरों तथा महासागरों की उत्पत्ति हुई। परन्तु इस अवस्था तक पहुँचते-पहुँचते



पृथ्वी का चिप्पड किस तरह बना होगा

इसका सजीव उदाहरण हमें आज भी प्रकृति की रसायनशाला में ज्वालामुखियों द्वारा उगले हुए द्रव पदार्थ की सिकुडन और दरारों में मिलता है। इस चित्र में एक बड़े ज्वालामुखी की उगली हुई लावा की जमती हुई पपड़ी का अंश दिखाया गया है।

पृथ्वी पर जो अजीब विपत्तियाँ आईं, वे उल्लेखनीय हैं।

जब पृथ्वी का पिण्ड इतना ठण्डा हो गया कि उसके ऊपरी तल पर १२०० दर्जों की आँच रह गई, तो ऊपर की पपड़ी जमकर कठोर होना आरम्भ हुई। जब आँच घटते-घटते ३७० दर्जों तक पहुँची, तो भयानक दबाव के कारण उस समय के वायुमण्डल के जल की वाष्प कुछ-कुछ घनी होने लगी और पानी बनने लगा। ये दिन बड़े ही भीषण थे। सारी धरती गली हुई धातुओं आदि का एक महान् भीषण कड़ाहा था, जिसकी धधकती हुई आँच आकाश में बहुत ऊँचे तक पहुँचती थी। विजली कौंध रही थी। बादल कड़क रहे थे। धरती कॉप रही थी। ज्वालामुखी उबले पड़ते थे। ज्यों-ज्यों आँच घटती जाती थी, त्यों-त्यों वातुओं के बादल द्रव बनकर बरसने लगते थे। धरती का पदार्थ आधे गले हुए पत्थरों और चट्टानों का बना था और उन्हीं धधकती लपटों के ऊपर पिघली हुई धातुओं और पत्थरों की भयानक अग्निवर्षा होती थी। आँच कुछ नरम होने पर धरती पर जलवर्षा शुरू हुई।

जल बरसते ही भाप बन जाता था और उड़ जाता था। धीरे-धीरे चन्द्रमा के स्थान पर जो गड्ढा हो गया था, उसमें जल भरने लगा। वह जल भयानक रीति से खौलता था। उसका तापक्रम १५० दर्जों से कम न रहा होगा। परन्तु उस समय का वायुमण्डल अत्यन्त घना था और उसके भीषण दबाव के कारण पानी आजकल के १०० दर्जों के बदले लगभग २०० दर्जों पर उबलकर भाप बनता था। जल से वह गड्ढा भरने लगा और उसमें खौलते पानी का भीषण सागर लहराने लगा। बढ़ते-बढ़ते इस सागर ने सारी धरती को ढक लिया। यह जल अत्यन्त उत्प्लावस्था में था। इधर भीषण उछाल और लहरें खाता हुआ यह जल पृथ्वी को पीड़ित किये था, उधर मेघ धरती पर निरन्तर छाये रहते थे। लगातार छुँआधार वर्षा होती थी। लाखों वर्ष तक इसी तरह जल के उबलने और बरसते रहने से आँच धीरे-धीरे घटती गई।

धरती के ऊपर चारों ओर जल-ही-जल था। यह जल धरती के बहुत से पदार्थों को अपने में घुलाता जाता था। बहुत से नये पदार्थ भी जमा होते जाते थे। इस प्रकार धरती के पिण्ड के बहुत से भाग का पदार्थ जल में घुल जाने से वह स्थान खाली हो गया और वहाँ जल भर गया। बहुत-सी जगह जल में घुल न सकी, इसलिए वह ऊँची रह गई। उस समय अत्यन्त देश में धरती की आँच बड़ी तेज़ी से बिलखती जाती थी। परन्तु साथ ही सिकुड़ने के

कारण धरती के तल की आँच प्रचण्ड होती जाती थी। यह क्रिया आज तक जारी है। परन्तु दोनों क्रियाएँ उन दिनों की उग्र अवस्था से आज परिमाणतः बहुत घटी हुई हैं।

इस प्रकार धीरे-धीरे जल के ऊपर थल दिखाई देने लगा। उस समय बादल तो धरती पर निरन्तर छाये ही रहते थे और मूसलाधार वर्षा भी होती थी, साथ ही आँधी और तूफान भी बड़े वेग से चलते थे। भूकम्प और ज्वालामुखी अलग पृथ्वी को पीड़ित किये थे। धीरे-धीरे भूकम्प, ज्वालामुखी और जलवर्षा घटी और सूखी भूमि निकलने और कड़ी पड़ने लगी। धरती के निरन्तर सिकुड़ने और जल में अनेकों पदार्थों के घुल जाने से पृथ्वी नीची-ऊँची और ऊबड़-खाबड़ हो गई। दूध पर की मलाई की तरह का चिप्पड़ कुछ मोटा हो गया। उसके भीतर दहकती हुई आग, पिघली हुई चट्टानें और बिलकुल गर्म के भीतर की अत्यन्त घनी और उत्तप्त लोहे की वायु भरी हुई रह गई। इसमें अब भी निरन्तर महाभयानक तूफान उठते रहते हैं, जिनसे धरती का ऊपरी चिप्पड़ कहीं-कहीं और कभी-कभी आजकल भी कॉप जाता है।

मूखी धरती धीरे-धीरे बढ़ने लगी। जो भाग जल में घुल नहीं सका, वह जमकर कड़ी चट्टानों के रूप में रह गया। इन चट्टानों पर निरन्तर वर्षा होने से जल की धाराएँ बड़े वेग से नीचे की ओर बहती थीं और उसी के साथ-साथ चट्टानें कट-कटकर बालू और मिट्टी के रूप में समुद्र में पहुँच जाती थी। कालान्तर में ये मिट्टी और बालू फिर कड़ी चट्टानों के रूप में जल के बाहर पर्वत बनकर निकल आते थे। ये क्रियाएँ आज भी जारी हैं। आगे के अध्यायों में हम बतायेंगे कि किस प्रकार जलवायु, नदियाँ, भीले, सागर, वायु, जल आदि पृथ्वी के चिप्पड़ को निरन्तर बनाने और बिगाड़ने की क्रिया में सलग्न हैं, जिससे जल-स्थल का उलट-पुलट निरन्तर होता रहता है।

धरातल का विकास बहुत धीरे-धीरे और अत्यन्त सुदीर्घ काल में हुआ। वैज्ञानिकों का अनुमान है कि पृथ्वी पर एशिया या जम्बूद्वीप ही सबसे प्राचीन महाद्वीप है, जिस पर जीवन की सृष्टि आरम्भ हुई। पृथ्वी की जीवनी की लम्बी कहानी को प्रकृति स्वयं चट्टानों पर अंकित करती जाती है। इसीसे हमें उसका कुछ पता लगता है। इन चट्टानों पर अंकित कथा को पढ़ने के लिए इन चट्टानों की बनावट आदि का ज्ञान होना आवश्यक है। यही भूगर्भ-शास्त्र की सबसे पहली सीढ़ी है। आगे के अध्यायों में हम इसी ओर क्रम बढ़ावेंगे।

धरातल की रूपरेखा

पृथ्वी गोल है

पिछले अध्याय में धरातल की वर्तमान रूपरेखा का सामान्य रूप से दिग्दर्शन करते हुए हमने कहा था कि पृथ्वी का आकार गोल है, वह चिपटी नहीं है जैसा कि हजारों वर्षों से लोग मानते चले आ रहे हैं। धरातल के स्वरूप का अध्ययन करने के लिए निश्चित रूप से यह जान लेना आवश्यक है कि पृथ्वी का आकार कैसा है और इसके क्या प्रमाण हैं। इस छोटे-से प्रकरण में इसी विषय पर प्रकाश डाला गया है।

पृथ्वी का धरातल चिपटा नहीं है, यह कई प्रकार से सिद्ध किया जा सकता है। उदाहरण के लिए अगर हम समुद्र के किनारे पर खड़े होकर सामने की ओर जाते हुए जहाज को देखे तो पता चलेगा कि पहले-पहल जहाज का पेदा धीरे-धीरे हमारी आँखों से ओझल होने लगता है, पेदे के बाद जहाज के बिचले हिस्से की बारी आती है और अन्त में ऊपरी सिरा या मस्तूल भी क्षितिज में मिलकर अदृश्य हो जाता है। अगर पृथ्वी का धरातल गोल न होकर चिपटा होता तो पहले-पहल जहाज का पेदा हमारी नजर से गायब न होना चाहिए था। वैसी हालत में, सबसे पतला हिस्सा होने के कारण पहले जहाज का मस्तूल ही आँखों से ओझल होता और पेदे की बारी अन्त में आती। जहाज का पेदा अदृश्य हो जाने के बाद किसी चट्टान या टीले के सिरे पर चढ़कर देखने से वह फिर दिखायी पड़ता है। ये बातें तभी हमारी समझ में ठीक-ठीक आती हैं, जब कि हम यह मान लेते हैं कि जहाज को जिस धरातल से होकर गुजरना पड़ता है, उसका स्वरूप सपाट नहीं वर्तुलाकार है। (देखिए पृष्ठ १६० के चित्र में न० १)

पृथ्वी के धरातल के वर्तुलाकार होने का दूसरा प्रमाण यह है कि धरातल से हम जितना ही अधिक ऊँचा उठते हैं, हमारा क्षितिज भी उतना ही अधिक विस्तृत होता जाता है। अगर हम समुद्र के किनारे खड़े होकर अपनी आँखों को पृथ्वी की सतह से ६ फीट की ऊँचाई पर रखते हुए देखे तो हम सामने तीन मील तक देख सकते हैं, परन्तु अगर हम किसी ऐसे टीले पर चढ़ जाएँ जो पृथ्वी के धरा-

तल से ६६ फीट की ऊँचाई पर हो तो हमें १० मील तक दिखायी दे सकता है। अगर हम और भी ऊँचे चढ़कर समुद्र के किनारे के धरातल से १८६ फीट ऊँचे किसी प्रकाशस्तम्भ पर खड़े होकर सामने नज़र दौड़ाये तो क्षितिज की दूरी १५ मील की मालूम होगी। अधिक ऊँचाई पर चढ़कर देखने से क्षितिज का बढ़ते जाना वर्तुलाकार धरातल में ही सम्भव है, समतल में नहीं।

पृथ्वी के धरातल के वर्तुलाकार होने का तीसरा प्रमाण हमें जल के सतह पर किये गये निम्नलिखित प्रयोग में मिलता है। तीन खम्भों का आपस में एक-एक मील का अंतर देकर जल में एक पक्ति में इस प्रकार रखिए कि जल के ऊपर निकले हुए उनके सिरे लम्बाई में बराबर हो। अब अगर एक दूरबीन के सहारे इन्हे इस तरह देखा जाय कि पहले और तीसरे खम्भे के सिरे ठीक एक सीध में हों तो हमें मालूम होगा कि बीच का खम्भा इन दोनों से बड़ा है। इसका कारण यही है कि पानी की जिस पट्टी पर ये खम्भे खड़े किये गये हैं, उसका धरातल एकदम समतल नहीं बल्कि वर्तुलाकार है। दूसरी कोई बात शका का समाधान नहीं कर सकती। (देखो उक्त चित्र में न० ५)

पृथ्वी के धरातल के गोलेपन का एक सबूत यह भी है कि जब कभी भी चन्द्रग्रहण होता है तो चन्द्रमा के ऊपर पृथ्वी का जो प्रतिबिम्ब पड़ता है वह हमेशा गोलाकार होता है। अगर पृथ्वी का आकार गोला न होकर किसी दूसरे ढंग का होता तो चन्द्रमा पर पड़नेवाली उसकी छाया भी गोलाकार न दिखलायी पड़ती। (देखो उक्त चित्र में न० ३)

पृथ्वी के गोलाकार होने के सम्बन्ध में यह दलील अक्सर दी जाती है कि कोई आदमी पृथ्वी के किसी भी बिन्दु से खाना हो और सीधा चलता जाय तो वह पृथ्वी की भी परिक्रमा करता हुआ फिर उसी स्थान-बिन्दु पर पहुँच जायगा। परन्तु इससे यह सिद्ध नहीं होता कि पृथ्वी का धरातल नारंगी की तरह गोल अर्थात् वृत्ताकार है, इससे सिर्फ इतना ही साबित होता है कि यह चिपटी न होकर वर्तुलाकार है। अगर पृथ्वी को लौकी की शकल का मान लें तो भी यह सम्भव है कि एक निश्चित बिन्दु से यात्रा आरम्भ करके सीधे चलता हुआ व्यक्ति फिर निश्चित बिन्दु पर ही लौट आए।

पृथ्वी के धरातल के गोल होने का सबसे सरल और सबसे बढ़िया सबूत तो यह है कि क्षितिज के धरातल में हमेशा उतने ही अंश के कोण का परिवर्तन होता है जितना कि हमें पृथ्वी के धरातल पर एक स्थान से दूसरे स्थान की यात्रा में लगता है। चाहे हम किसी भी दिशा को या किसी भी स्थान से चलना आरम्भ करें, जितनी दूर हम पृथ्वी की सतह पर चलेंगे क्षितिज में कोण का परिवर्तन ठीक उसी के हिसाब से होगा।

चूँकि तारे हमारी पृथ्वी से बहुत ही अधिक दूरी पर हैं, इसलिए यदि पृथ्वी गोल न होकर चौंस होती तो हमारे यात्रा करते समय तारे हमेशा एक ही दिशा में बने रहते। पर चाहे जिस किसी दिशा में भी हम यात्रा क्यों न करें, हम देखेंगे कि नये नये तारे लगातार हमारी आँखों के सामने आयेगे। यह पृथ्वी की गोलाई का प्रमाण है। (चित्र में न० ४)। अतः में गिक्को नामक विद्वान् ने समुद्र पर गोल सूर्य के अण्डाकार प्रतिबिम्ब को देखकर गणित द्वारा प्रमाणित कर दिया है कि पृथ्वी का धरातल गोल है,

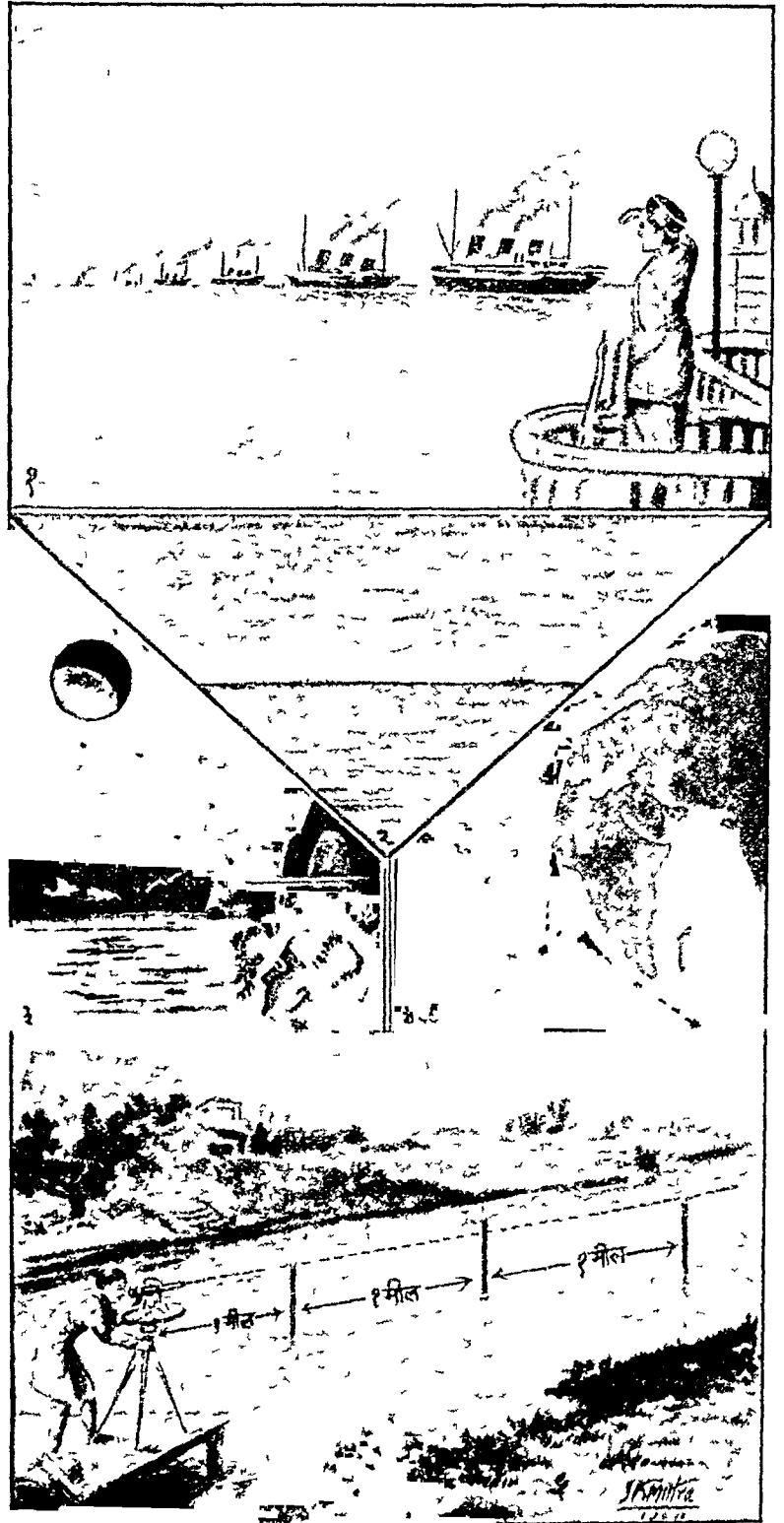

पृथ्वी के गोल होने के कुछ प्रमाण (देखिए पृष्ठ १५६-१६०)

अंतिम रूप से क्योंकि ऐसा होना वर्तुलाकार धरातल पर ही सम्भव है। (देखिए चित्र में न० २)।

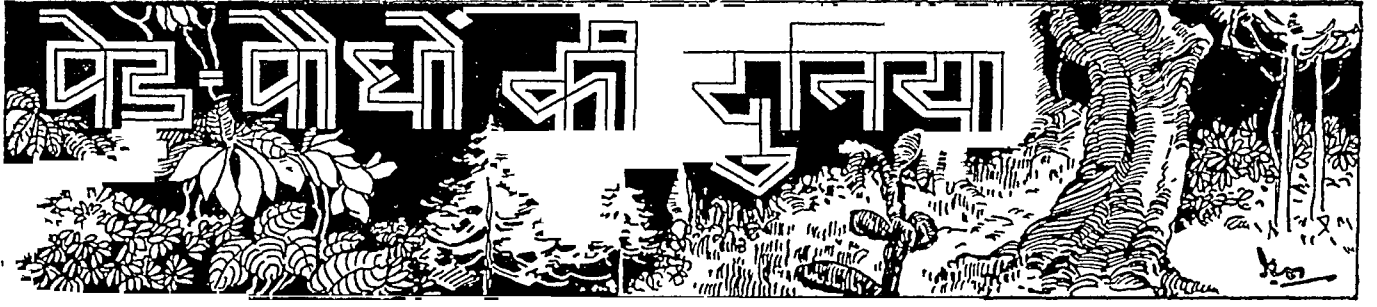

वनस्पति-संसार और उसके मुख्य भाग

पेड़-पौधों से हमारा सम्बन्ध

पिछले प्रकरण में वर्णन किया जा चुका है कि दूसरे जीवों की भाँति पेड़ भी सजीव हैं। इनमें भी खाने-पीने, बढ़ने और सन्तानोत्पादन की सामर्थ्य है। इस प्रकरण में आप देखेंगे कि पशुओं की भाँति इनमें भी अनेक जाति-उपजातियाँ हैं—इनमें भी कुटुम्ब और परिवार हैं।

वनस्पति-जगत् का विस्तार

पेड़-पौधों की दुनिया का प्रसार अत्यन्त विस्तीर्ण है। पृथ्वी पर करोड़ों पेड़ हैं। अब तक हमें लगभग तीन लाख जाति के पेड़ों का पता लग चुका है और दिन पर दिन नये-नये पौधों का पता लगता है। आकृति की समानता और विभिन्नता तथा जीवन-प्रणाली के अनुसार इन्हें अलग-अलग भागों में पृथक् किया जाता है।

सबसे पहले लोगों का ध्यान साधारण पौधों की ओर ही आकर्षित हुआ। उन्होंने देखा कि कितने ही पेड़ हैं जो अत्यन्त दृढ़, बहुत ऊँचे और सैकड़ों क्या हजारों वर्ष जीवित रहनेवाले हैं। इसके विपरीत कितने ही पौधे अत्यन्त कोमल, नन्हे और अल्पायु होते हैं। इसी अन्तर के आधार पर उन्होंने पौधों के बूटे (Herbs), झाड़ (Shrubs) और वृक्ष (Trees) ये तीन भेद माने।

बूटियों की शाखाएँ कठीली नहीं होतीं और इनका आकार भी बहुधा कुछ इंचों से अधिक नहीं होता। इनमें



चित्र १—गुलमेहदी
वर्षा ऋतु का एक फुलवाडियों का पौधा।
[फोटो—श्री राजेन्द्र वर्मा शिठोले]

से अधिक तो एक या दो मौसम के ही मेहमान होते हैं। कोई-कोई तो, जिन्हें अल्पायु बूटे (Ephemeral Herbs)

कहते हैं, चद सप्ताहों में ही अपनी जीवन-लीला का नाटक समाप्त कर देते हैं। ऐसे पौधे मौसम में दो-तीन बार उगने और फूल-फल देने के बाद समूल नष्ट हो जाते हैं। कुछ वर्षाय (annual) बूटे हैं। ये मौसम में एक बार उगते हैं और कई महीने तक जीवित रहने के बाद फिर बीज और फल को छोड़ विलीन हो जाते हैं। हमारी खेतीवारी के अनेक पौधे - गेहूँ, चना, तराई, करेला, तथा बहारी पौधे, जैसे फ्लॉक्स (Phlox), पेटूनिया (Petunia), गुलमेहदी (देखो चित्र १) इत्यादि इसी भाँति के हैं। इसी तरह कुछ द्विवर्षाय (biennial) पौधे होते हैं और कुछ ऐसे जो किसी-न-किसी प्रकार कई वर्ष तक जीवित रहते हैं। ये बहुवर्षाय बूटे हैं। बहुवर्षाय बूटों की वायुवर्ती शाखें कोमल होती हैं, परन्तु जमीन के अन्दर के भाग, चाहे जड़ हों या तने, कठीले होते हैं। अदरक, हल्दी, कैना, जिमीकन्द



चित्र २—जिमीवन्द या सूरन

इससे प्रायः सभी परिचित होंगे। यह कद के लिए लगाया जाता है। [फोटो—श्री रा० व० शिठोले]

या सूरन (देखो चित्र २) आदि की इन्ही में गणना है। झाड़ और वृक्ष दोनों ही के तने और शाखे कठीली होती हैं और इसलिए ये सर्दों-गर्मीं सहन कर सकते हैं। ऐसे पौधे वर्षों जीवित रहते हैं। झाड़ वृक्षों से छोटे परन्तु बूटे से बड़े होते हैं। चॉदनी, सावनी (देखो चित्र ३), गुलाब, अनार, अगूर, मेहदी जैसे की गिनती झाड़ में है।

वृक्षों के सम्बन्ध में कदाचित् अधिक बताने की आवश्यकता न होगी। आम, जामुन, नीम, सागौन, देवदार, बरगद, सेमर, गुलमोहर (Gold Mohar) (देखो चित्र ४) जैसे अनेक पेड़ों से आप परिचित हैं। इनमें से कई तो सैकड़ों फीट ऊँचे और हजारों साल जीनेवाले हैं। कैलीफोर्निया के सिक्वोया (*Sequoia gigantea*) के सम्बन्ध में, जो चीड़ और देवदार के भाई-बन्धुओं में है, कहा जाता है कि इस जाति के कुछ पेड़ चार हजार वर्ष से भी अधिक आयुवाले हैं। अमेरिका में इसी समूह का टैक्सोडियम (*Taxodium mucronatum*) नामक एक पेड़ है, जिसकी आयु का अनुमान पाँच हजार वर्ष से भी अधिक किया जाता है। इस पेड़ के तने का घेरा ५० फीट से भी अधिक है। हमारे देश के पेड़ों में देवदार, बरगद, नेमर और सागौन बहुत आयुवाले होते हैं।

उद्भिज जगत् के चार मुख्य भाग

उपयुक्त गणिकाएँ सबसे पुराना अवश्य हैं, परन्तु यह

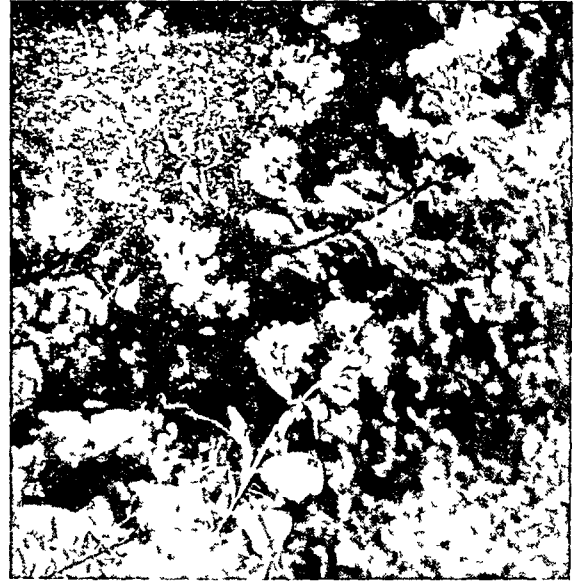

चित्र ३—सावनी

गुलाबी और सफेद फूलोंवाले इस झाड़ को प्रायः बगीचों में किनारे-किनारे लगाते हैं। [फोटो—श्री रा० व० शिठोले]

पौधों की रचना तथा स्मानता आदि से कुछ सम्बन्ध नहीं रखता। इसकी नींव पेड़ों की आयु तथा डीलडौल पर ही है, उनके यथार्थ लक्षणों पर नहीं। इसलिए जैसे-जैसे वनस्पति-विज्ञान की उन्नति हुई, इसमें लोगों को दोष दिखाई देने लगे। अब वे अधिक दिनों तक दुनिया के तमाम पेड़ों को इन तीन मनमाने खण्डों में विभक्त कर सन्तुष्ट न रह सके। उन्होंने भौति-भौति के पेड़ों की रचना और जीवन का अध्ययन किया और उन्हें नीचे दिये चार मुख्य भागों में अलग किया।

सपुष्पक पौधे—नग्नबीज और गुप्तबीज

सबसे पहली श्रेणी में आम, गुलाब, सेब, मटर, घास, बॉस, चीड़, देवदार जैसे हजारों पेड़ हैं। इनमें जड़, तना, पत्ती, फूल, फल और बीज, सभी अलग स्पष्ट हैं। इन्हें सपुष्पक अथवा फूलवाले (Flowering) पौधे कहते हैं। फूलों और बीजों का होना इनकी विशेषता है (देखा चित्र ५)। नग्नबीज (Gymnosperms) और गुप्तबीज या छिपे बीज (Angiosperms) इनके दो भाग हैं।

नग्नबीज के फल प्रायः शूण्डाकार (Cone) होते हैं (देखो चित्र ६)। इनमें बीज खुले रहते हैं (देखो चित्र ७)। इस समूह के प्रायः सभी पेड़ बहुवर्षीय, सदापत्री (evergreen) तथा कठीले होते हैं। इनकी लगभग ५०० जातियाँ हैं। चीड़ (देखो चित्र ८), देवदार,

चिलगोज़ा, सरो, सिकोया, टैक्ज़ो-डियम आदि इन्हीं में हैं। इस जाति के पौधे से लोबान, तारपीन, लकड़ी आदि कई जरूरी चीज़ें मिलती हैं।

गुप्तबीज (Angiosperms) में रजोबिन्दु, जो पकने पर बीज हो जाते हैं, गर्भाशय में बन्द होते हैं (देखो चित्र ६)। इनमें अनेक प्रकार के पेड़ हैं। अब तक लगभग दो लाख जाति के गुप्तबीज पौधों का पता लग चुका है। बनावट और रहन-सहन के अनुसार इनमें कई भेद हैं। निःसन्देह इस जाति के पौधों से ही हमारा अधिक प्रयोजन रहता है। वन, उपवन, खेत, ऊसर, तडाग, मैदान, पर्वत-घाटी आदि सभी स्थानों में यही पेड़ दिखाई देते हैं।



चित्र ४—गुलमोहर वृक्ष

इस वृक्ष में लाल रंग के सुहावने फूल आते हैं। [फोटो—श्री रा० व० शिडोले ।]

सच बात तो यह है कि वर्तमान काल में उपयोगिता तथा प्रधानता के विचार से वनस्पति संसार में सबसे गौरवपूर्ण यही पेड़ हैं। इस समूह के पौधों के डील-डौल में बड़ा अन्तर है। कुछ वुल्फिया (*Wolffia*) (पानी में रहनेवाली एक प्रकार की वूटी, जिससे हम “काई” कहते हैं, और जो वर्षा ऋतु में पोखरों में होती है) जैसे अलपीन के मत्थे से भी छोटे होते हैं (देखो चित्र १०),

और कुछ नरगद, सेमर, सागौन, यूकैलिप्टस (*Eucalyptus*) जैसे सैकड़ों फीट ऊँचे होते हैं। आगे चलकर हम फूलवाले पौधों के विषय की अनेक बातों पर विचार करेंगे।

टेरीडोफ़ायटा, पर्णांग और उनके भाई-बन्धु वनस्पति जगत् की दूसरी श्रेणी में टेरीडोफ़ायटा (*Pteridophyta*) हैं, जिनको आपने कदाचित् फुल-वाडियों और पहाड़ पर देखा होगा। इनमें पर्णांग



चित्र ५—गुलमोहर का फूल
[फोटो—श्री विद्यासागर शर्मा]

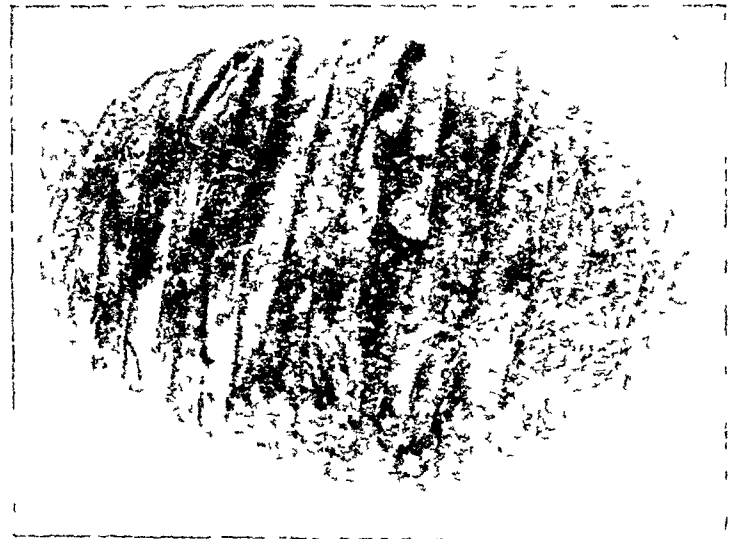

चित्र ६—देवदार का शुरुडाकार फन (Cone)
[फोटो—श्री वि० सा० शर्मा ।]



चित्र ७—कुछ नग्नबीजी पौधों के बीज इनमें बीज गर्भाशय के अंदर बन्द नहीं हैं। ऊपर की पक्ति में बाईं ओर से पहला साइकस (Cycas), दूसरा एन्सेफैलाटस (Encephalartus) और तीसरा जेमिया (Zamia) है। नीचे के तीन चित्रों में पहले देवदार के कोन स्केल के साथ बीज दिखाये गये हैं दूसरे में आधा कोन-स्केल तोड़ दिया गया है और तीसरे में बीज अलग दिखाये गये हैं। [फोटो - श्री वि० सा० शर्मा ।]

(Fern) (देखो चित्र ११) और उनके भाई-बन्धु इक्वीजीटम (Equisetum), सिलैजीनेला (Selaginella) (दे० चित्र १२), लायकोपाड्स (Lycopods) आदि हैं। पर्णाङ्ग निःसन्देह आपके बगीचों में होंगे। इनकी पत्तियाँ बड़ी सुन्दर और मनोहर होती हैं। इसी कारण लोग इन्हे वाटिकाओं में लगाते हैं। ये छाया और तरी के पौधे हैं। हिमालय व दक्षिण के पश्चिमी घाट और नीलगिरि पर्वत के जगलों में ये अधिकता से होते हैं। दार्जिलिंग, शीलाग, नैनीताल और उटकमड जैसे स्थानों पर तो आपने सैकड़ों जाति के पर्णाङ्ग देखे होंगे। मैदान की लू और गर्मी ये नहीं सह सकते, इसलिए इन्हें यहाँ जीवित रखने के लिए इनकी ओर विशेष ध्यान देना पड़ता है। फलवाले पेड़ों की तरह इनमें भी जड़, तना और पत्ते स्पष्ट होते हैं, परन्तु फूल, फल या बीज नहीं होते। सम्भव है, आपको इस पर कुछ आश्चर्य हो कि जब इनमें बीज नहीं होते तो बीजों का काम कैसे होता है? इन पौधों की उत्पत्ति कैसे होती है? इस विषय में इन पौधों की जीवन-स्तीला अनोखी है। इनमें बीजों का काम



चित्र ८
चीड़
का पेड़

इस चित्र
में वृक्ष का
सिरा ही दि-
खाया है।

रेणु (Spore) से होता है। अगर आप किसी भी साधारणपर्णाङ्ग की पत्तियों ध्यान से देखें तो एक न एक समय इनकी पीठ पर आपको नन्हें-नन्हें भूरे या हल्के हरे रंग के बहुत दाने मिलेंगे (दे० चित्र १३)। खुरदरीन से देखने पर आपको यहाँ पर एक ढक्कन के नीचे छोटी-छोटी अनेक डिब्बियाँ (Sporangia) मिलेंगी, जिनके अन्दर आपको एक प्रकार की धूल-सी वस्तु मिलेगी। यही धूल स्पोर है (दे० चित्र १४)। इन पेड़ों में यही बीज का काम देते हैं। अन्य फर्न और उनके भाई-बन्धुओं में भी स्पौरें-जिया और स्पोर होते हैं। इस श्रेणी के पौधे वर्तमान काल में डीलडौल में बहुत छोटे होते हैं और कुछ वृक्ष-पर्णाङ्गों (Tree Ferns) को छोड़ तीन या चार फीट से अधिक ऊँचे नहीं होते, परन्तु आज से करोड़ों वर्ष पूर्व डेवोनियन काल (Devonian Age) में, जब इस जाति के पेड़ों की संख्या अधिक थी, इनमें से कोई-कोई सैकड़ों फीट ऊँचे होते थे। उस समय इन्हीं का राज्य था। कार्बनकाल (Carboniferous Age) में भी बहुत से पर्णाङ्ग थे और साथ-साथ पर्णाङ्ग जैसे और भी अनेक पेड़ थे जिनमें बीज होते थे। हमारी खानों का कोयला इन्हीं की बदौलत है। परन्तु अब ये पेड़ कहाँ हैं? विश्व परिवर्तनशील है। प्रकृति में दिन प्रतिदिन परिवर्तन होते रहते हैं। करोड़ों वर्ष की बात है, पृथ्वी पर महान् परिवर्तन हुए। ये पेड़ अपनी रचना को परिस्थिति के अनुकूल न बना सके और इसीलिए जीवनसंग्राम में पराजित हो असफल रहे। अब इनके केवल जीवावशेष (Fossils) रानीगज तथा अन्य स्थानों में रह गये हैं। लायकोपोडियम (Lycopodium)



चित्र ६—गुसबीज पौधों के कुछ फल

साथ-साथ फल को बीच से फाड़कर बीज दिखाए दिए गये हैं। चित्र ७ से तुलना कीजिए। इस चित्र में क्रमशः बाईं ओर से दाहिनी ओर को सेम, भिण्डी, मटर और लाल मिर्च तथा उनके बीज दिखाये गये हैं। [फोटो—श्री वि० सा० शर्मा ।]



चित्र ११—नेप्रोलीपिस, एक पर्णाङ्ग
[फोटो—श्री वि० सा० शर्मा ।]



चित्र १०

वृहिक्रिया

यह पानी का एक उद्भिज्ज है। यह चित्र खुर्दबीन की सहायता से लिया गया है। पौधे का आकार चित्र के अन्दर के सफेद चिह्नों से प्रायः कुछ ही बड़ा होगा। [फोटो—श्री वि० सा० शर्मा]

और इक्कीज़ीटम (*Equisetum*) भी एक प्रकार से पतन की ओर ही जा रहे हैं। असम्भव नहीं कि समय के चक्र में ये भी विलीन हो जायें। इन पौधों की कहानी बड़ी रोचक है और आगे चलकर इनके सबंध में कुछ साधारण बातों का वर्णन किया जायगा।

नलिकायुक्त और नलिकाहीन पौधे

आप देखते हैं कि पूर्वकथित दोनों ही श्रेणी के पौधों में जड़, तना और पत्ती स्पष्ट होती हैं। इनके हर एक हिस्से में नसे (Veins) अथवा नलिकाये हैं, जिनमें होकर खाद्य रस का संचार होता है। इन नसों को हम पत्तियों में सर-

लता से देख सकते हैं (दे० चित्र १५)। यही नली इनको दृढ़ बनाती है और इनमें पशुओं की नसों और अस्थिपञ्जर (Skeleton) का काम देती हैं। इन दोनों श्रेणी के पौधों को नलिकायुक्त (Vascular) पौधे कहते हैं। इनके अलावा आपने कुछ ऐसे पौधे भी देखे होंगे, जिनमें नसे नहीं होती। इन्हें हम नलिकाहीन (Non-vascular) या बिना नसों के पौधे कह सकते हैं। वनस्पति जगत् में इनका वही स्थान है जो जन्तु जगत् में पृष्ठवश-विहिन (Invertebrate) पशुओं का है। शेष के दो समूह ब्रायोफायटा (Bryophyta) और थैलोफायटा (Thallophyta) इसी तरह के हैं। इनकी वनावट बड़ी सरल होती है।

ब्रायोफायटा—मॉस और लिवरवर्ट

ब्रायोफायटा (Bryophyta) में मॉस (Moss) (दे० चित्र १६-१७) और लिवरवर्ट (Liverwort) (दे० चित्र १८) दो विभेद हैं। मॉस समूह के समस्त जाति के पौधों में और कुछ लिवरवर्ट में पत्तियाँ होती हैं और जड़ों के स्थान पर महीन रोये होते हैं, परन्तु इनमें और साधारण पेड़ों की पत्तियों में बड़ा अन्तर होता है। कुछ लिवरवर्ट की वनावट में पत्तियों आदि का अन्तर नहीं होता। इनके पौधे फीते या पत्ती जैसे इंच दो इंच के या इससे भी छोटे होते हैं। ऐंजियोस्पर्म और टेरीडोफायट्स की भाँति इस समूह के पौधे भी स्थलवासी होते हैं, परन्तु तरी और छाँह के

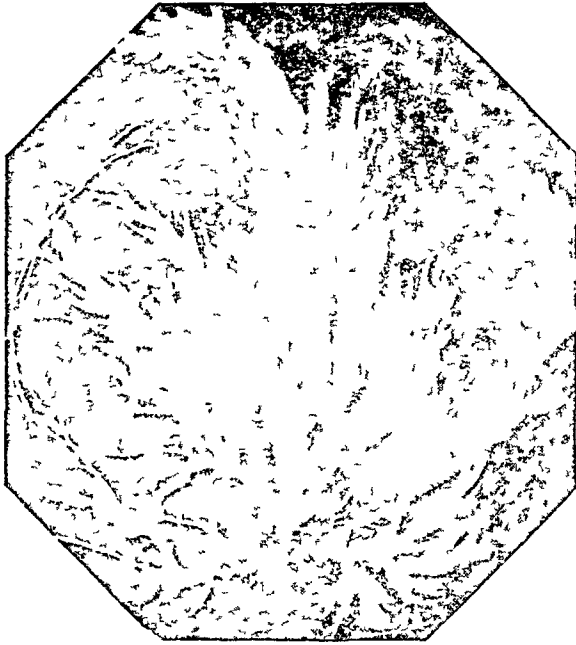

चित्र १२—सिलैजीनेला

[फोटो—श्री वि० सा० शर्मा ।]

प्रेमी। पर्णाङ्ग की भाँति इनके भी बीज नहीं होते और बीज का काम स्पोर से ही होता है। हमारे देश में यह बूटे अधिकतर पहाड़ों पर ही उगते हैं। वर्षा के दिनों में यहाँ पर यह स्रोतों और चश्मों के किनारे, पानी की धाराओं के निकट, पेड़ों की डालों व चट्टानों पर अधिकता से मिलते हैं। इनमें से कोई-कोई, विशेषकर कुछ मॉस, तो इतने घने उगते हैं कि जिस स्थान पर ये उगते हैं उसको अच्छी तरह ढक लेते हैं। पूर्वी हिमालय तथा पश्चिमी घाट के कई स्थानों पर, जहाँ साल में १०० इंच से अधिक वर्षा होती है, इस जाति के कुछ पौधे अन्य पेड़ों की पत्तियों पर भी उगते हैं। आर्थिक विचार से इस समूह के पौधे हमारे किसी भी काम के नहीं, लेकिन विवर्तन (Evolution) की दृष्टि से या पौधों की गुप्त लीलाओं को जानने के हेतु इनका स्थान अत्यन्त गौरवपूर्ण है। समय आने पर इनके गोपनीय रहस्यों पर प्रकाश डाला जायगा।

थैलोफायटा—शैवालादि, छत्राक और बैक्टीरिया
पेड़-पौधों की अन्तिम श्रेणी में थैलोफायटा (Thallophyta) हैं। इस समूह के पेड़ों की बनावट बड़ी ही सरल होती है। न जड़, न तना, न पत्ती अथवा फूल-फल। कोई भी अंग स्पष्ट नहीं, फिर भी खाते-पीते और जीवों की सभी लीलाएँ करते हैं। समुद्र-शैवाल (Seaweeds)



चित्र १३—नेफ्रो-लीपिस की पत्रक यह फुलवाड़ी के एक साधारण पर्णाङ्ग नेफ्रोलीपिस की पत्रक का पृष्ठ की ओर से लिया गया फोटो है। इसमें नन्हें-नन्हे काले दाने सोराई (स्पोरेंजिया का समूह) हैं, जिनके अंदर ढकन से सुरक्षित स्पोरेंजिया होती हैं। वाई और के सबसे नीचे के दाने से ढकन हटा दिया गया है। स्पोरेंजिया दिखाई दे रही हैं।

[फोटो—श्री वि० सा० शर्मा ।]

(देखो चित्र १६) तथा अन्य शैवाल (Algae) तथा छत्राक (Fungi) और बैक्टीरिया (Bacteria) इसी समूह के हैं।

शैवालादि (Algae)

आपमें से जिन्हें समुद्र के किनारे घूमने का अवसर मिला है, उन्होंने कभी-कभी लाल, भूरे, हरे रंग के कुछ बूटे पानी के अन्दर चट्टानों से चिपटे अवश्य देखे होंगे। इनमें से अधिकतर शैवालों में से होते हैं। हमारे पास-पड़ोस के तालाबों व नदियों तथा नालियों में जो आप हरी-नीली कितनी ही जाले-सी काइयों देखते हैं वे भी इन्हीं में हैं। (देखो चित्र २०-२१)। वर्षा में तो आसपास की दीवालों, पेड़ों और गुसलखानों व गमलों अथवा सबकों पर हरे-नीले रंग की अनेक काइयों जम जाती हैं। तालाबों व पोखरो में जो आप कभी-कभी हरा पानी देखते हैं, वह भी बहुधा इस जाति के अर्ध से ओभल बहुत छोटे जीवों की उपस्थिति के ही कारण होता है। क्लैमाइडोमोनस (Chlamydomonas) नाम का उद्भिज् इनमें से एक है (देखो चित्र २२)। यह कितना छोटा होता है, आप आसानी से अनुमान नहीं कर सकते। एक बूद पानी में इसके असंख्य तैरते रहते हैं। कैसी निराली रचना है!

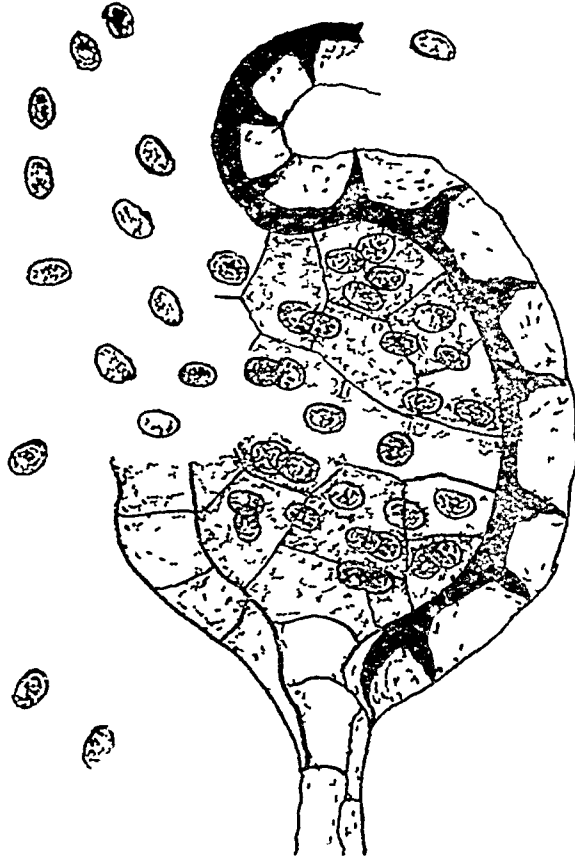
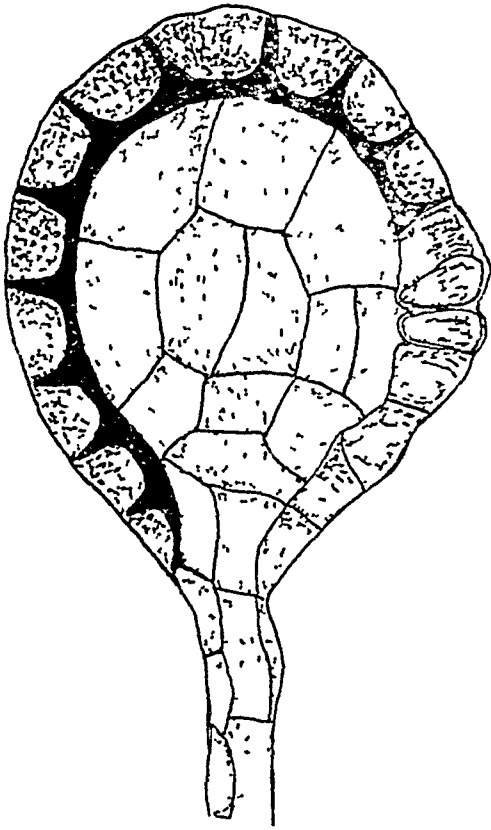

चित्र १४—
स्पोरेजिया और
स्पार्स

वाई और परिपक्व
स्पोरेजियम है जो
अभी चिटकी नहीं
है। शहिनी और
चिटकी हुई स्पोरेजि-
यम का चित्र है।
स्पार्स या रेणु दूर-
दूर बिखर रहे हैं।
[चित्र—लेखक द्वारा]

फिर भी इसकी जीवनकला उतनी ही निपुण है, जितनी किसी अन्य पौधे की। समय आने पर हम इस अनोखी सृष्टि की कहानी भी बयान करेंगे।

छत्राक (Fungi)

ऊपर वर्णित काइयों के अलावा धरती के फूल (देखो चित्र २३), कुकुरमुत्ते, गुच्छी (*Morchella*), गगनधूलि (*Geaster*), फफूंदी, यीस्ट (*Yeast*), जिनकी गिनती छत्राक में है, तथा बैक्टीरिया भी थैलोफायटा में हैं। बरसात में सबती हुई लकड़ी, फल व अन्य वस्तुओं पर अथवा मल या गोबर, खाद आदि के ढेर पर आपने अनेक छत्राक देखे होंगे। इस जाति के वृद्धे बिना किसी के सहारे अपना जीवन-निर्वाह नहीं कर सकते और अन्य वृद्ध, जानवर, अथवा सड़ी-गली चीजों पर ही इनका जीवनाधार है। कितने ही परोपजीवी (*Parasitic*) छत्राक हमारी खेतीवारी के पौधों पर धावा करते हैं। हमारे गेहूँ की पकसिनिया (*Puccinia*) और बाजरे का स्मट (*Smut*) इन अनेक में से हैं। पकसिनिया की बढ़ती आज हमको भारतवर्ष में लाखों रुपये की हानि पहुँचती है। अमरीका की यूनाइटेड स्टेट्स में अक्नोट की व्याधि से, जो एक प्रकार के छत्राक से होती है, लाखों रुपये का घाटा होता है। यह व्याधि न्यूयार्क के पास-पड़ोस में सबसे प्रथम १६०४ में

शुरू हुई। थोड़े ही दिनों में इसका प्रकोप चारों ओर फैल गया और १६०६ तक में वहाँ की सरकार के अनुमान के अनुसार इस रोग से लगभग सात करोड़ पचास लाख रुपये का नुकसान पहुँचा। अनेक छत्राक हमारी प्रयोजनीय लकड़ी को नष्ट कर देते हैं। आप लोगों ने जगलों में घोड़े की टाप अथवा डबलरोटी जैसे छत्राक कभी-कभी देखे होंगे (दे० चि० २४)। ये इन पेड़ों को बड़ी हानि पहुँचाते हैं। इनका अदृश्य जाल तने और शाखों के अन्दर सारे पेड़ में फैला रहता है, और भीतर-भीतर से उन्हें खोखला और निकम्मा तथा पेड़ को सुखा और गलाकर मौत के घाट उतार देता है। परन्तु यही बात नहीं; सारे छत्राक हानि पहुँचानेवाले ही नहीं होते, कुछ उपयोगी भी हैं। कई जाति के धरती के फूल और गुच्छी, जो अधिकतर पजाब और कश्मीर में होते हैं, स्वादिष्ट होते हैं। इसके अलावा यीस्ट (*Yeast*) (दे० चित्र २५) शराब और अल्कोहल (*Alcohol*) बनाने के काम में आती है। रोटी तथा अन्य चीज़ें बनाने में जो खमीर काम में आता है, वह भी यीस्ट ही है।

बैक्टीरिया

बैक्टीरिया के सम्बन्ध में तो आज हर एक व्यक्ति कुछ-न-कुछ अवश्य जानता है। ये जीव हमारे चारों ओर



चित्र १५— भिण्डी की पत्ती में नसे

इन पत्तियों में नसें साफ दिखाई देती हैं । [फोटो—श्री रा० व० शिठोले]

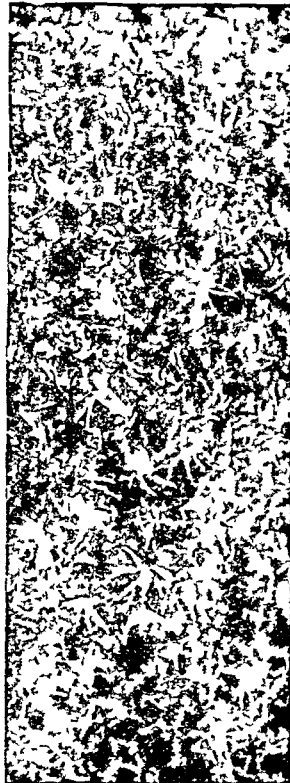

चित्र १६ १७—मॉस (Moss)

दाहिनी ओर साधारण मॉस है, जो वर्षान्त में प्रायः पुरानी दीवारों पर उग आती है । बाईं ओर एक विशेष प्रकार की मॉस का चित्र है जिसके सिरे पर स्पॉर्गजियम है । [फोटो—श्री वि० सा० शर्मा ।]

विद्यमान हैं । कोई स्थान ऐसा नहीं जहाँ इनकी पहुँच न हो । सभी जगह ये असंख्य संख्या और नाना रूप में विराजमान हैं । हमारे पीने के पानी में, हवा में, दूध में, दही में, सभी चीजों में भरे रहते हैं । साधारण बाजारू दूध के एक क्यूबिक सेटीमीटर में एक लाख से दस लाख तक बैक्टीरिया हो सकते हैं । सौभाग्यवश ये अक्सर हानिकारक नहीं होते । हमारे दाँतों के मैल में तो हमें भुङ्क-भुङ्क बैक्टीरिया मिलेंगे । इन जीवों में सबसे निराली बात तो यह है कि पल भर में एक से अनेक हो जाते हैं और साधारण सर्दी-गर्मी का इन पर कुछ असर भी नहीं पड़ता । ये एककोशीय जीव जितने छोटे होते हैं, इसका आप सुगमता से अनुमान भी नहीं कर सकते । इन्हें हम केवल खुरदबीन से ही देख सकते हैं, सो भी यदि इतनी शक्तिशाली हो कि हमारे सिर के बाल जैसी महीन चीज को लट्टे के समान मोटा कर दिखाये । इनके

डील-डौल के विषय में कल्पना करना भी सरल बात नहीं । इनकी आठ-दस हजार की पल्टन एक इंच लम्बे स्थान में एक ही क्रतार में आसानी से लम्बी-लम्बी लेट सकती है, फिर भी इनके बीच में आने-जाने के लिए जगह पड़ी रहेगी और यदि कोई इनके सगे-सम्बन्धी आ जायें, तो उनके ठहरने को भी ठिकाना लग जायगा । परन्तु ये जितने छोटे हैं उतने ही खोटे भी । इनकी उपस्थिति का पता हमको प्रायः इनकी करतूत से ही चलता है । (देखो चित्र २६)

बैक्टीरिया ससार में सृष्टि के आदि से ही विद्यमान हैं, परन्तु ढाई सौ वर्ष से कुछ दिन पूर्व हमको इनका पता भी न था । इस विचित्र सृष्टि का सबसे प्रथम अवलोकन हालैंड-निवासी ऐण्टोनी लीवेनहुक (१६३२-१७२३) ने किया था । ससार में एक-से-एक आश्चर्यजनक अनुसंधान हुए । किसी ने नई दुनिया का पता लगाया, तो किसी ने आकाश में दूरबीन की सहायता से ग्रह और तारे ढूँढ निकाले, परन्तु इस हालैंड के बजाज लीवेनहुक के अनुसंधान के सामने इन सबकी क्या तुलना ! इसने उस अपूर्व सृष्टि का पता लगाया, जिसकी निशान्छ सेना मानव जाति के सहार में उनकी उत्पत्ति काल से ही तत्पर है, जिनकी करतूत से कितने ही घरों में पानी का देवा नाम का लेवा न रह गया, जिनके प्रकोप से कितने ही गाँव उजड़ गये, कितनी ही वस्तियाँ वीरान हो गईं, जिनके



चित्र १८—मारव निश्या का साधारण पौधा
यह लिवरवर्ट जाति का पधा है ।
[कोटो—श्री वि० सा० शर्मा ।]

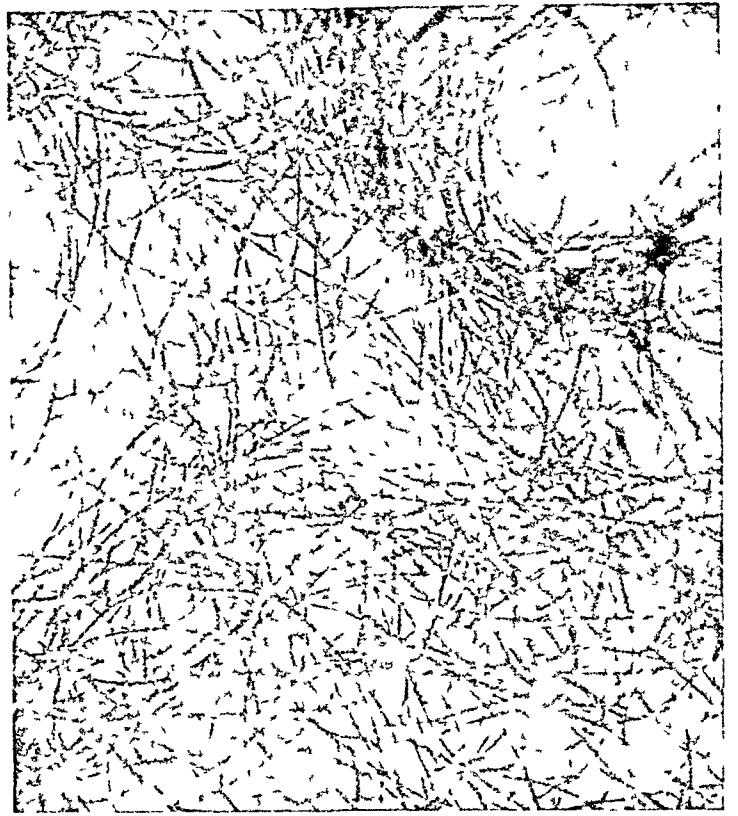

चित्र २०—स्पायरोगायरा
वर्षाऋतु में तालावों में पैदा होनेवाला बाल से भी महीन एक शैवाल ।
[कोटो—श्री वि० सा० शर्मा ।]

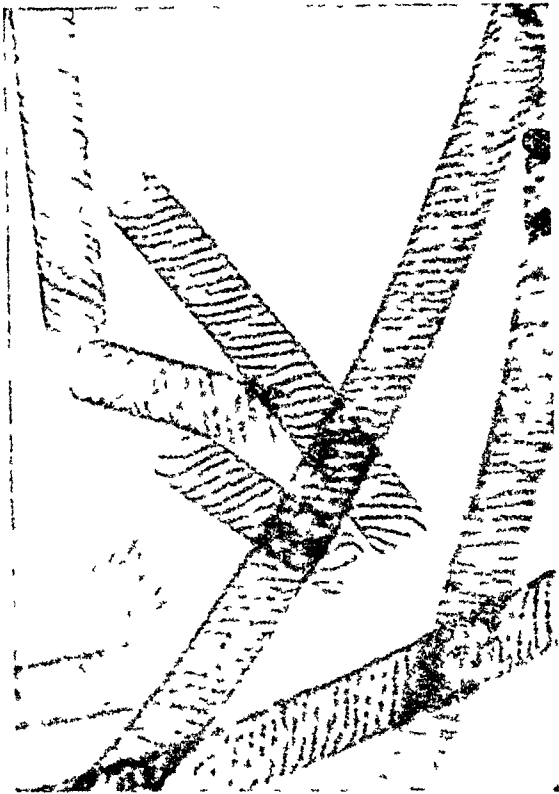

चित्र २०—स्पायरोगायरा के अन्दर की भोकी
यह चित्र सुर्धन की सहायता से लिया गया है ।
चित्र २० में दिखाये गये बाल से भी महीन देरी यहाँ
लट्टे जैसे दिखाने दे रहे हैं । [कोटो—वि० सा० शर्मा ।]



चित्र १६—प्यून्स
एक प्रकार का भूरी जाति का नमुन-शैवाल
[कोटो—श्री वि० सा० शर्मा ।]

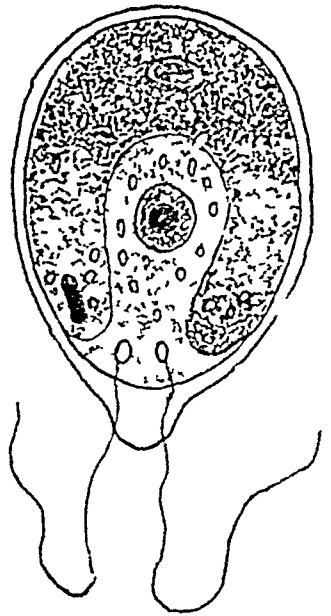

चित्र २०—इलेक्ट्रोमोस
एक एकत्रोणीय शैवाल जो
हमारे यहाँ के तालावों और
पोखरों में होता है ।
[चित्र—लेम्क द्राग]

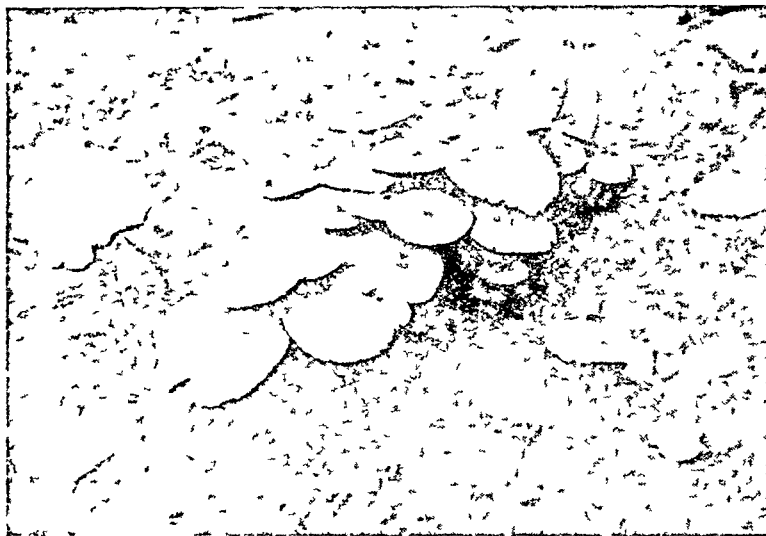

चित्र २३—वगीचे में उगे हुए धरती के फूल

[फोटो—श्री १० व० शिठोले ।]

कपट से कितने ही बादशाहों का तख्त पर बैठे-बैठे चुपचाप खन हो गया, कितने ही पालने में भूलते-भूलते बालकों की गरदने मरोड़ दी गई, कितने ही राह चलते बटोही मौत की भेट चढ़ गये। ऐंटोनी ने उन निर्दयी जीवों को खोज निकाला, जो हमारे बीच में आदि काल से ही विद्यमान हैं, जिनमें हमारे कितने ही शत्रु और मित्र हैं, जिनसे कितनी ही बीमारियों और सक्रामक रोग, जैसे हैजा, न्यूमोनिया (Pneumonia), तपेदिक, मूजाक, जम्बूघा (Tetanus) का जन्म होता है, जिनका हमारे कितने ही व्यवसायों और धन्धों में हाथ है, जिनकी करामात से ही दही, मट्ठा और कलाट (Cheese) तैयार होते हैं, जो मक्खन को सुस्वादित बनाते हैं, अल्कोहल से सिरका तैयार करते हैं और सन को सढाते हैं। यथार्थ में जब से हमें बैक्टीरिया का ज्ञान हुआ, हमारे रहन-सहन, जर्जरी (Surgery) और व्यवसायों में बड़ा अन्तर पड़ गया है। जैसे-जैसे कितने ही सक्रामक रोगों को रोकने के लिए टीका और नशत्र का प्रचार, इनके फैलाव को रोकने के लिए रोगी को औरों से अलग रखना, आदि बातें आज साधारण समझी जाती हैं।

वनस्पतियों से हमारा सम्बन्ध तथा वनस्पति-विज्ञान के सर्वप्रिय होने के कारण

इस वृहत् वनस्पति जगत् से हमारा क्या सम्बन्ध है, इसकी शिक्षा स्कूलों और कालिजों में क्यों दी जाती है, अनेक स्त्री-पुरुष इसकी बुन में क्यों लगे रहते हैं, आदि

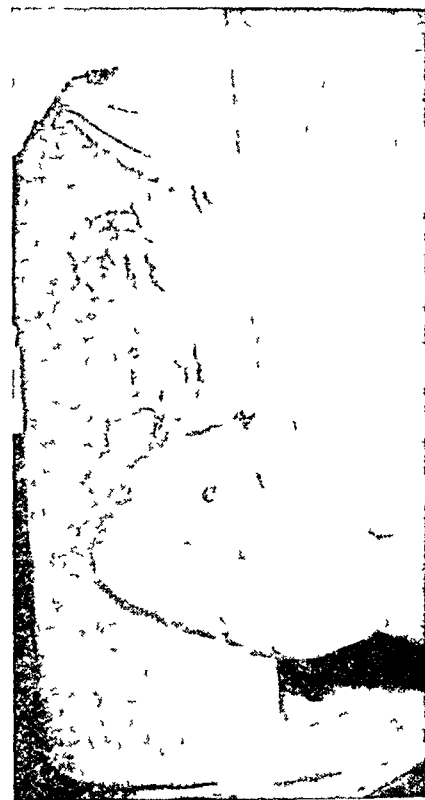

चित्र २४—

पालीपोरस

लकड़ी और पेड़ों पर उगनेवाला एक

छत्राक। इससे वृक्षों को बड़ी हानि पहुँचती है। [फोटो—श्री १० व० शिठोले ।]

स्वाभाविक प्रश्न हैं, जो आपके हृदय में उठ रहे होंगे। आदि काल से ही मानव विचारशील है। अमुक बात कैसे और क्यों हुई? ऐसे सवाल को सुलभाने को आज छोटे-छोटे बालक भी उत्सुक रहते हैं। यथार्थ में वैज्ञानिक उन्नति की नींव भी इन्हीं प्रश्नों के समुचित उत्तर की खोज पर है। पेड़-पौधों से हमारा बड़ा घना नाता है। पिछले प्रकरण में आप पढ़ चुके हैं कि पेड़ों की भोजन प्राप्त करने की अनोखी रीति ही है, जिसकी बदौलत वायुमंडल में आक्सिजन की मात्रा समान बनी रहती है। अगर ऐसा न होता तो थोड़े ही दिनों में जीवों के साँस लेने के कारण हवा दूषित हो किसी भी जीव के रहने योग्य न रह जाती। तनिक विचार करने से पता चल जायगा कि जन्तु जगत् की उत्पत्ति के पहले पेड़-पौधे जरूर रहे होंगे। पौधों के बिना हमारा जीवन कठिन ही नहीं बरन् असम्भव है। यही पशु जीवन का आधार है। यह बात शाकाहारी पशुओं के लिए जितनी लागू है, उतनी ही मासाहारियों के लिए भी। कहते हैं कि सृष्टि के आदि में जब कि आदमी जगलों में विचरते थे, कद, मूल, फल ही इनके भोजन की सामग्री थी। शीघ्र

ही इन्हे जाड़े और धूप से बचने की ज़रूरत हुई और पेड़-पौधों की पत्तियों तथा छालों से यह काम लेने लगे। इसी समय से लकाशायर के मिलों की बुनियाद पडी। आज भी कितनी जगली जातियाँ हैं, जो छाल व पत्तों से ही वख्तों का काम निकालती हैं। धीरे-धीरे लोगों ने कपड़े का बुनना सीखा, परन्तु फिर भी वख्तों के लिए हम पेड़ों के ही आश्रित रहे। आप जानते हैं कि हमारे अधिकतर कपड़े रुई और पाट से बनते हैं और ये दोनों हम पेड़ों से ही मिलते हैं। लोगों ने धीरे-धीरे उपयोगी पेड़ों का लगाना और उनकी रक्षा करना सीखा। यहीं से हमारी खेती और वागवानी की नींव पडी। जैसे-जैसे इनमें उन्नति हुई बढिया से बढिया तरकारियाँ, अनाज, फल, फूल उगने लगे। तुरखमी आमों

कर लाभ उठाना चाहता है। मतलब यह कि हमे अपनी आर्थिक उन्नति के लिए ही पेड़-पौधों का ज्ञान अत्यन्त आवश्यक है।

भोजन और कपड़ों के अलावा पेड़ों से हमे दूसरी अनेक ज़रूरी चीजे भी मिलती हैं। सब तरह के खाद्यपान (विटामिन A, B, C, D, E, F, आदि) जिनका हमे पता लग चुका है, या आगे चलकर लगेगा, हमारी जडी-बूटियाँ, भिन्न-भिन्न बीमारियों की सैकड़ों औषधियाँ, कितने ही बलिष्ठ व पौष्टिक पदार्थ, मेवे और मसाले, मधु और मिश्री, कितने ही मादक और प्राणघातक रस इन्हीं से मिलते हैं। अगर हम कमरे में बैठे-बैठे चारों ओर निगाह दौड़ाये तो हम देखेगे कि लगभग सभी चीजे पेड़ों से मिलती हैं। हमारी कलम, मेज, कुर्सी, दरवाजे, किवाड़े

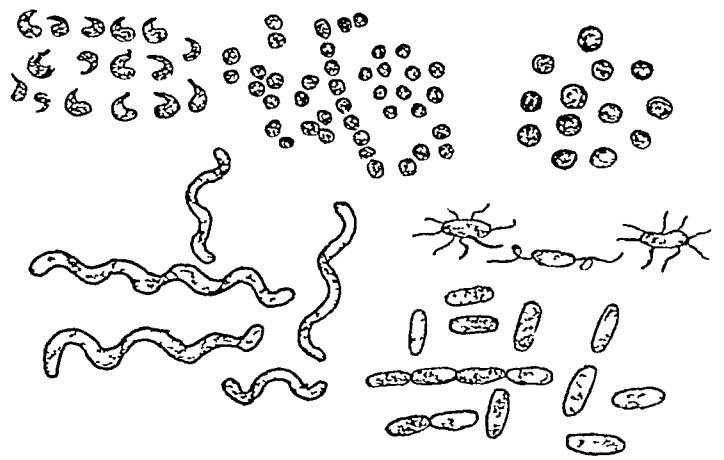
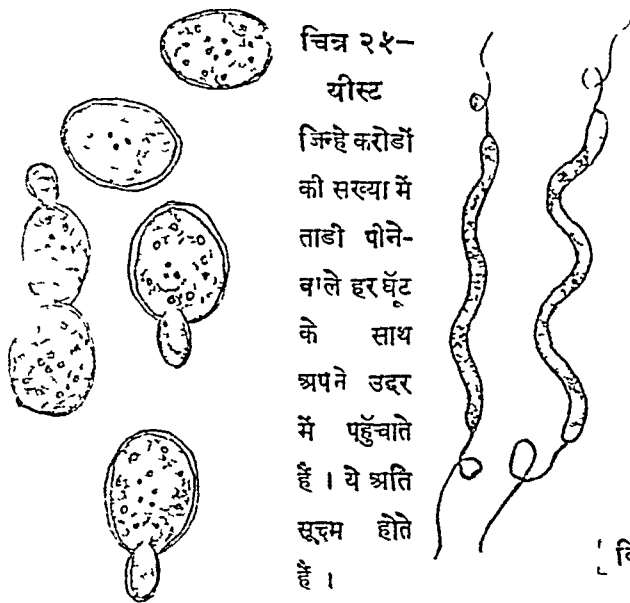

चित्र २६—बैक्टीरिया

[विविध रूपधारी ये एककोशिय अदृश्य जीव सभी स्थानों और वस्तुओं में करोड़ों की संख्या में रहते हैं। [चित्र—लेखक द्वारा।]

की जगह दसहरी, सफेदे, बम्बई और लंगड़े, भरवेरी वेर की जगह पेंवद। वेर और खट्टे नींबू की जगह नागपुर और सिल्हट की नारंगियाँ और सतरे मिलने लगे। आज साधारण गाँव के रहनेवाले भी जानते हैं कि अगर उन्हें गेहूँ, उर्द या दूसरे किसी अनाज की अच्छी फसल तैयार करनी है तो उन्हें अमुक नम्र का ही बीज पूसा, लायलपुर या कानपुर से मंगाकर बोना होगा। यह सब कैसे हुआ? वनस्पतियों के अध्ययन और वनस्पति विज्ञान की यथार्थ उन्नति से। आज कितने ही लोग कटिबद्ध हैं कि साधारण गेहूँ से बड़े दानेवाला, थोड़े समय में पककर तैयार होनेवाला और दूसरी बातों में बढकर गेहूँ उपजावे। इसी तरह कोई गन्ने में सलग्न है तो किसी को धान की धुन है। कोई आम की फसल को चिरस्थायी बनाकर उन्हें सुविधा से सुरक्षित और सुस्वादिसात समुद्र पार लण्डन और पेरिस जैसे शहरों में बेच-

इन्हीं से बने हैं। हमारे लिखने का कागज भी पेड़ों ही से बनता है। जिस समय लोगों ने लिखना सीखा, वे भोजपत्र और ताडपत्र पर लिखने लगे। यही नहीं, आज कितने वर्ष बीत जाने पर भी हम लिखने के कागज के लिए पेड़ों के ही अधीन हैं। हमारे बढिया-से-बढिया कागज भी फटे-पुराने चीथड़े और टाट तथा घास-बॉस से ही बनता है। तरह-तरह के रङ्ग, रबर, लाख, तेल, इत्र, सुगंध आदि भी इन्हीं से मिलते हैं। इसके अलावा रस्सी, नकली रेशम, नाइट्रोसेलुलोज आदि भी पेड़ों से ही मिलते हैं। ऊपर कहा जा चुका है कि कितने ही पौधे हैं, जिनसे आदमी और दूसरे जानवरों की व्याधियाँ पैदा होती हैं और कितने ही ऐसे हैं, जिनका हाथ हमारे व्यवसायों में है। इसलिए ऐसी वनस्पतियों की जीवनी और रहस्य का जानना हमारे लिए कितना ज़रूरी है, आप स्वयं अनुमान कर सकते हैं।

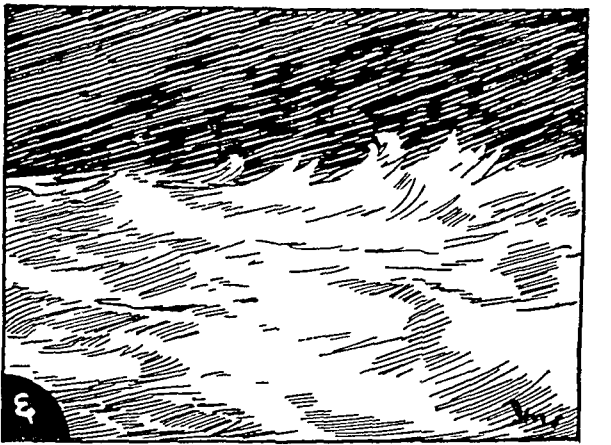
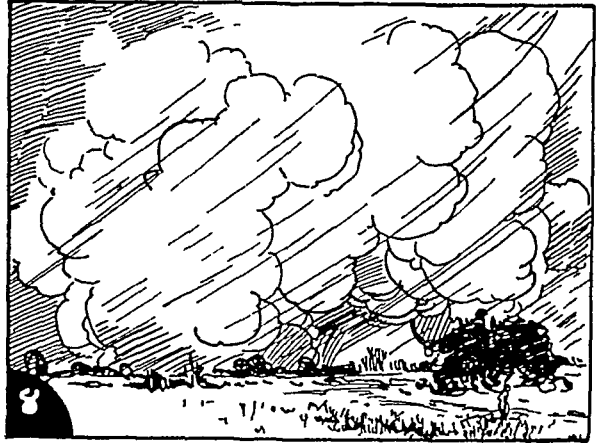
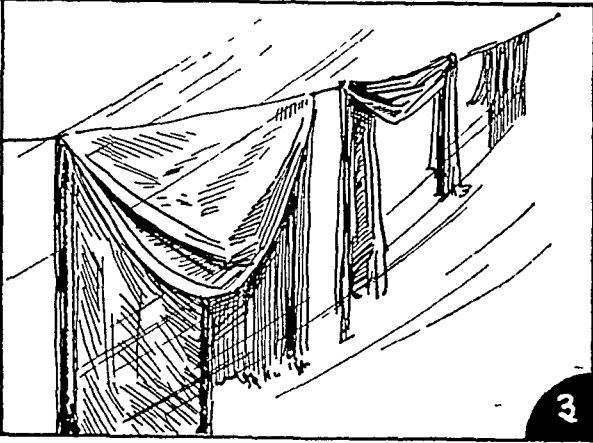
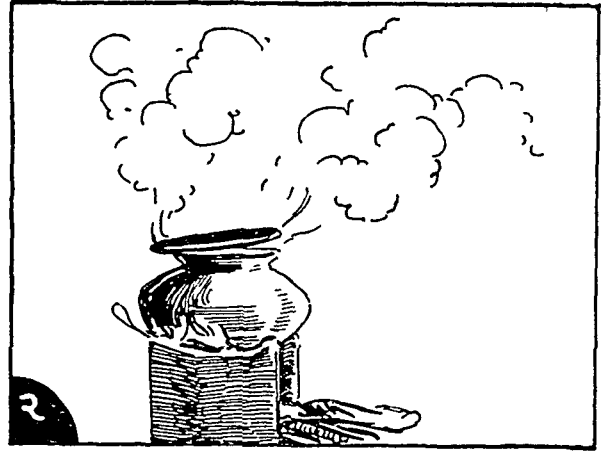
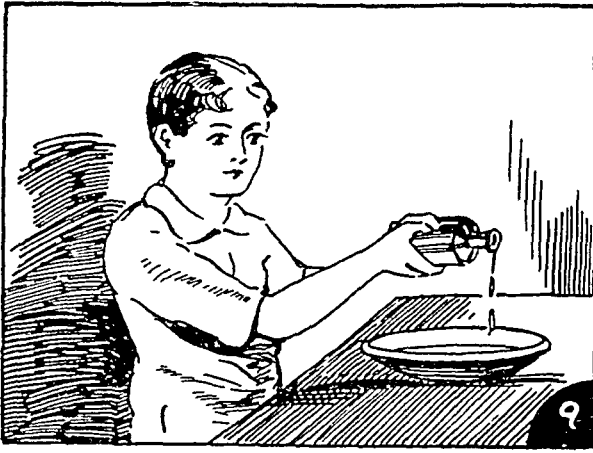

पानी की बूँद के विविध अनुभव

अपने जीवनकाल में पानी की एक ही बूँद न जाने कितने चोले बदलती और तरह-तरह के विचित्र अनुभव करती है। वभी वह अपार महासागर का एक अंश होकर रहती तो कभी भाफ बनकर वादल का रूप ग्रहण कर आकाश में इधर-उधर उड़ने लगती है। तब द्रवीभूत होकर वह फिर से पृथ्वी पर जलबिन्दु के रूप में बरस पड़ती है और किसी नदी-नाले में मिनकर फिर से समुद्र में जा मिलनी है, अथवा किसी जीव या वनस्पति के शरीर में पहुँच जाती और धीरे-धीरे फिर भाफ बनकर उड़ जाती है। कभी वह ओस या कोहरा होकर फिर पृथ्वी पर आ पहुँचती है, तो कभी पहाड़ों पर या ठंडे देशों में गिरकर बर्फ हो जाती है। उपर के चित्र में जल के इन्हीं विचित्र अनुभवों का दिग्दर्शन कराया गया है—(१) द्रव बूँद के रूप में, (२) आग की गर्मी से उबलते हुए तथा भाफ बनकर उड़ते हुए, (३) सूर्य को धूप से भाफ बनकर हवा में मिलते हुए; (४) वादलों के रूप में आकाश में उड़ते हुए, (५) बर्फ के रूप में, (६) महासागर का भाग होकर लहराते हुए। (देखिए पृष्ठ १७८-१७९)



जीवधारियों की मौलिक रचना या जीवन का सार

प्रकृति की सबसे बड़ी विशेषता यह है कि बाहरी रूप-रंग में विविधता होते हुए भी उसके समस्त पदार्थों के मूल में एक ही तत्त्व विद्यमान है। इस प्रकरण में हमें देखना है कि वह कौन-सा तत्त्व है जिसकी मूल भित्ति पर सारे सजीव पदार्थों की सृष्टि हुई है।

पहले परिच्छेद में यह बतलाया जा चुका है कि सजीव वस्तुएँ क्या हैं और सजीव तथा निर्जीव में क्या भेद है। अब हम आपका ध्यान उन मुख्य पदार्थों की ओर ले जाना चाहते हैं, जिन पर सभी जीवधारियों की रचनाएँ निर्भर हैं। पेड़-पौधों और जीव-जन्तु दोनों ही सजीव हैं, तब भी हममें से बहुतों को जंतु वृत्तों से वैसे ही भिन्न जान पड़ते हैं जैसे कि सजीव वस्तु किसी निर्जीव वस्तु से। यह कैसे आश्चर्य की बात है कि वनस्पतियों और जानवरों में, जो प्रतिदिन हमारी दृष्टि में आते हैं, अपने आकार, प्रकार और शारीरिक रूप में इतनी विभिन्नता होते हुए भी, वे सब विशेषताएँ विद्यमान हैं, जो उनको निर्जीव सृष्टि से अलग करती हैं।

जीवन-मूल क्या है ?

इसका यही कारण प्रतीत होता है कि सारी जीवित वस्तुओं में नन्हे से काँड़े के पौधे से लेकर बड़े से बड़े वरगद के वृक्ष तक, तथा छोटे-से-छोटे पतंगों से बलवान् हाथी तक और स्वयं मनुष्य में भी एक अनोखा पदार्थ पाया जाता है, जिससे उनके शरीर का अधिकांश भाग बनता है। इसी विचित्र पदार्थ में, जिसको **जीवन-मूल** या **जीवन-रस** (Protoplasm) कहा जाता है, जीवित शरीर के सब लक्षण पाये जाते हैं। यही वह तत्त्व है जो बटता है, यही वह पदार्थ है जो हिलता-डोलता है, और यही वह द्रव्य है जो उत्तेजना पैदा करता है। जीवन कभी जीवन-मूल से पृथक् नहीं रह सकता और न जीवन-मूल कभी जीवन से।

यह मूल पदार्थ मामूली सूक्ष्मदर्शक यन्त्र से देखे जाने पर लसदार, चिपचिपा, अडे की सफेदी या शहद की तरह

गाटा नज़र आता है, किन्तु अधिक शक्तिशाली (अर्थात् और भी बड़ा दिखानेवाले) यन्त्र में यह पदार्थ दानेदार मालूम होता है और कभी-कभी उसमें छोटे-छोटे बहुत-से बुलबुले दिखलाई पड़ते या उसमें बहुत महीन जाल-सा बना हुआ जात होता है। ध्यान देने की बात है कि सब आवश्यक बातों में यह सारे वृत्तों और सारे पशुओं में एक ही सा जान पड़ता है और सबमें ही बहुत छोटे-छोटे टुकड़ों या कणों में प्रत्येक अपने पड़ोसी से झिल्ली या भित्तिका से बँटा हुआ रहता है। जीवन-मूल के इन झिल्ली से घिरे हुए नन्हे-नन्हे टुकड़ों को **कोष** या **कोष्ठ** (Cell) कहते हैं, क्योंकि देखने में ये शहद की मक्खी या बर्र के छूत्ते की कोठरियों-से लगते हैं। प्रत्येक कोष स्वयं एक छोटी-सी सजीव वस्तु है। यदि आप इस बात का प्रत्यक्ष दृश्य देखना चाहते हैं कि जीवित शरीर में बहुत-से नर्म कोष या कोठरियाँ बिना किसी सहारे के किस प्रकार एक-त्रित—सब एक दूसरे से मिले हुए परन्तु फिर भी अलग-अलग—रहते हैं, तो एक वर्तन में साबुन का गाढा घोल बनाकर पतली-सी नलिका से फूँकिये। आपको प्याले में भाग उठते हुए दिखलाई देंगे और सारा प्याला साबुन की छोटी-छोटी गोलाकार कोठरियों से भरा दृष्टिगोचर होगा।

नाना प्रकार के कोष और उनकी रचना

कोष में जीवन-मूल उस सरल रूप से नहीं भरा होता है जैसे प्याले या ग्लास में चाशनी, शहद या और कोई गाढा द्रव पदार्थ भरा रहता है। वह तो बड़े विचित्र ढंग से प्रत्येक गोले में सजा रहता है और जब तक कोष में प्राण रहते हैं, वह उसमें गति करता रहता है, जैसा कि हम सहज में सूक्ष्मदर्शक यन्त्र द्वारा किसी-किसी (विशेषकर कुछ जल

मे रहनेवाले) वनस्पति के कोषों में और पानी में रहनेवाले एककोपक अदृश्य प्राणी अमीबा या पेरासीसियम में देखते हैं। पृष्ठ १७५-१७६ पर जो चित्र जानवरो और पेड़ों के भिन्न-भिन्न भागों से निकाले हुए कोषों के दिए गए हैं, उन्हें देखकर आपको ज्ञात हो जायगा कि पशुओं और वृक्षों के सब कोष न तो एक नाप के ही होते हैं और न एक रूप के। कोई सुडौल गोलाकार है तो कोई षटकोण, कोई डिब्रिया या बक्स के समान लंबे चौकोर हैं, तो किसी का आकार टेढा-मेढा, चारो ओर नुकीला है, किसी में रोये हैं तो किसी में नहीं, किसी की भित्ति या खलडी मोटी है तो किसी की पतली, किसी में भौंति-भौंति के ठोस पदार्थ भीतर तैरते हुए साफ दिखलाई पडते हैं, तो किसी में बहुत कम या बिलकुल नहीं होते, किन्तु किसी के द्रव पदार्थ में बड़े और किसी में छोटे बुलबुले भूलकते नजर आते हैं।

अधिकांश कोषों के बीचोबीच में अथवा एक ओर को जीवन-मूल का एक छोटा-सा भाग अधिक गाढा और दृढ होता है और इसके चारो ओर अपनी अलग कौमल झिल्ली मटी रहती है, मानो एक बडी गेद के अन्दर बहुत-सी छोटी-सी गेद रक्खी हुई हो। पारदर्शक होने के कारण कोष

जीवधारियों के कोषों की रचना का एक उदाहरण

यदि आप इस बात का प्रत्यक्ष दृश्य देखना चाहते हैं कि जीवित शरीर में बहुत-से नर्म कोष बिना किसी सहाये के किस प्रकार एकत्रित—सब मिले हुए परंतु फिर भी अनग-अलग—रहते हैं तो एक वर्तन में साबुन का गाढ़ा घोल बनाकर पतली नली से फूँकिए। सारा प्याला भाग के कारण उठे हुए साबुन के गुब्बारों जैसे गोलाकार बुलबुनों से भर जायगा, जिनकी भित्तियाँ एक-दूसरे से कोठरियों की तरह जुडी हुई होंगी। शरीर के कोष भी इसी प्रकार के होते हैं।

के इस अंश को शेष जीवन-मूल से पहचानना सुगम नहीं। परन्तु जब कोष को उचित रंगों से रंगा जाय तो वह गाढा अंश आस-पास के कोषमूल (Cytoplasm) से चटक हो जाता है और तब सूक्ष्मदर्शक यंत्र में देखने से उसका साफ पता लग जाता है। इस दृढ अंश को वन्द (Nucleus) या मीगी कहते हैं। यह कोष का राजा है और इसमें पयप्रदर्शक शक्ति पाई जाती है। मानो यह कोषरूपी कारखाने का कर्त्ता-धर्त्ता है और जो कुछ उसमें क्रिया-कर्म होते हैं, उनकी देखभाल इसी पर निर्भर है।

बहुधा पेड़ों की कोष-भित्तियाँ जानवरों की से कुछ-न-कुछ भिन्न होती हैं। पेड़ों के कोषों में भित्तियाँ बहुत निश्चित होती हैं और काष्ठोज (Cellulose) नामक वस्तु की बनी होती हैं, जो जीवन-मूल से अधिक दृढ होता है। परन्तु उसकी बनावट में नोषजन (नाइट्रोजन) के अलावा सब पदार्थ वेही हैं, जो जीवन-मूल में। लकडी, नारियल के खोपडे, अखरोट के छिलके और बेर की गुठली बहुत मोटी भित्ति के कोषों से बनी होती है। इन कोषों के भीतर भी एक समय जीवन-मूल भरा था, जो भित्ति को कडा और मोटा बनाने में चुक गया। यही कारण है कि देखने में ऐसी सब वस्तुएँ और

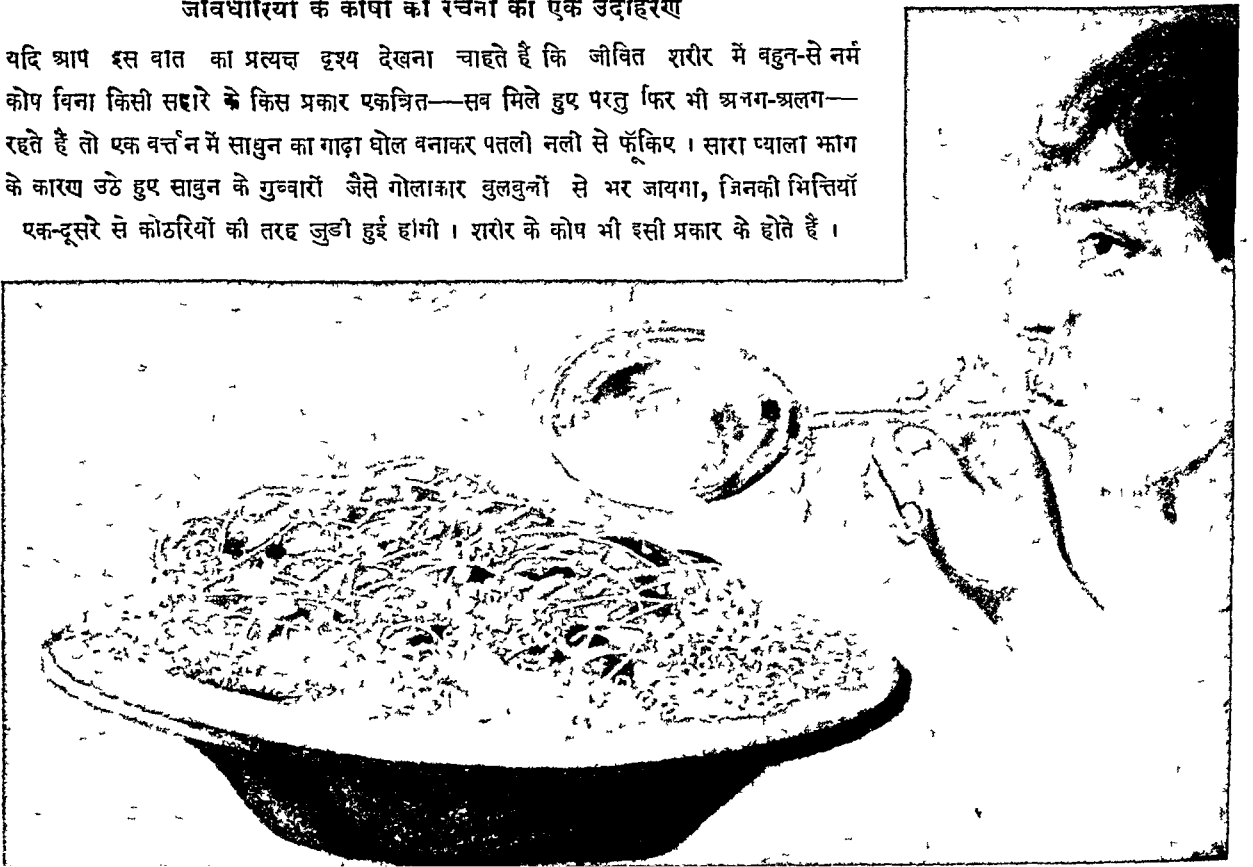

उनके काप टांग मालूम पड़ते हैं। अविनाश पशुओं के कापों में काष्ठात्र भी भित्तियाँ नहीं पाई जाती, किन्तु उनमें उसकी जगह कोपमूल की ऊपरी तह कड़ी हो जाती है और भित्ति का काम देती है। किन्तु कुछ जानवरों में भी कभी ऐसे काप पाये जाते हैं, जिनमें काष्ठात्र की भित्तियाँ होती हैं।

यदि जीवन-मूल एक प्रकार का अर्द्धद्रव पदार्थ है, जो साधारण रीति से महीन भिन्नीवाले कोषों में भरा होता है, तब क्या यह आश्चर्य की बात नहीं है कि कैसे बड़े डीलवाले वृक्ष या जीव सीधे चट्टान की तरह दृढ़ खड़े रहते हैं! यह बात आपको असम्भव जान पड़ती होगी, परन्तु आगे चलकर आपकी समझ में आ जायगा कि ऐसा कैसे होता है। खड़ के गुब्बारे, जो हर एक मेल-तमाशे में दिखा करते हैं, कापों की ही तरह बहुत महीन भिन्नी के बने होने पर भी फूटने से फल जाते हैं और मेंह बौंध देने पर अपना रूप कायम रखते हैं। इनमें से कोई गोल, कोई लौकी-में लम्बे, कोई नासपाती के आकार के होते हैं और जब तक उनमें हवा भरी रहती है, तब तक वे अपना निश्चित आकार कायम रखते हैं। भीतर भरी हुई हवा के दबाव के कारण ही इन गुब्बारों की नर्म भिन्नी फूलो रहती है और जितनी ही हवा अधिक भरी जाती है, उतना ही गुब्बारा अधिक बग्न हो जाता है। इसी प्रकार कोषों में भरे हुए जीवन-मूल के प्रभाव से उनकी भित्तियाँ उचित रूप से फूली रहती हैं और वे अपना निश्चित रूप प्राप्त कर लेती हैं। जहाँ इसके अतिरिक्त अधिक सदायता की आवश्यकता होती है, वहाँ शारीरिक कोप सदा निश्चित पदार्थों से अपने लिए पदार्थ सहायता लेना या खोपटा बना लेते हैं।

जब हमारी दृष्टि किसी जीवधारी पर पड़ती है, तो हमें

केवल कोषभित्तियाँ ही दिखाई देती हैं, जिनसे कि वह बना है हमें जीवनमूल नहीं दिखाई देता। बड़े वृक्षों और जानवरों में शरीर के ऊपरी पत (जैसे मनुष्य की खाल, पेड़ों की छाल और घोड़े का चमड़ा) के कोप इस विचार से मरे हुए कहे जा सकते हैं कि उनमें जीवन-मूल नहीं रह जाता, केवल भित्ति ही बची रह जाती है।

कोप कैसे बढ़ते हैं ?

हाथी, सोंप, मक्खी, आम, गुलाब के पेड़ अथवा किसी भी पेड़ या जानवर के शरीर के किसी भी भाग से पतली फॉक उतार ले और सूक्ष्म-दर्शक यन्त्र से देखे, तो हम उसको ऐसे ही कोषों से भरा पायेंगे। अतः वे हमारे शरीररूपी मकान की ईंटें और खपडे हैं अथवा जीवित वस्तुओं का आधार हैं। हम उन्हें जीवन की एकाई (units of life) कहें तो अनुचित न होगा। परन्तु शारीरिक कोषों और मकान की ईंटों में एक भेद है। वह यह कि ईंटों और खपडों को एक के ऊपर दूसरी जोड़ने से मकान बनाया जाता है, लेकिन जीवों के शरीर कोषों को जमा करने से नहीं बन सकते, उनमें तो शरीर ही नित्य नये कोप बनाता रहता है। नाना प्रकार का भोजन, जो जीवधारी ग्रहण करते हैं, उनके शरीर में पहुँचकर धीरे-धीरे बदलकर नया जीवन-मूल बन जाता है और जीवन-मूल की मात्रा में वृद्धि होती है और कोप का परिमाण बढ़ा होना जाता है। यदि यही चाल अनिश्चित रूप से प्रचलित रहे, तो कोप थोड़े समय में बहुत बड़े हो जायें। परन्तु प्रकृति ने ऐसा होना उचित न समझा। इसलिए

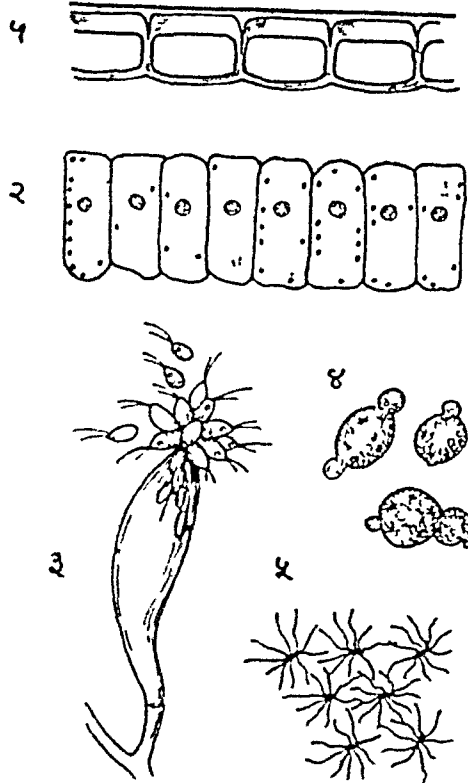

वनस्पतियों में मिलनेवाले कोषों में से पाँच प्रकार के कोप

- (१) पत्ता की त्वचा या ऊपरी ताल के कोष। इनकी बाहरी भित्तिकायें मोटी होती हैं।
- (२) स्तम्भाकार कोष, जैसे पत्ती के बीच के भाग में होते हैं।
- (३) टोर्काइट या मन्थर चर के गलाकाण कोष जो गति कर सकते हैं।
- (४) पानी की काई के स्पोर-कोष।
- (५) समीर बनानेवाले वनस्पति कोष जिनमें से कोषों फूटते हुए दिखाई दे रही हैं।

जब कोप अपना स्वाभाविक नियुक्त डील प्राप्त कर लेता है, तो उनका केन्द्र दो भागों में विभाजित होकर अपने आस-पास के जीवन-मूल को भी बँटने लगता है। दोनों के बीच में नई भित्ति बन जाती है और एक बड़े कोप से दो छोटे-छोटे कोप उत्पन्न हो जाते हैं। यह नई कोषिकाएँ

भी पहले की भौति बढ़ती हैं, और अपने समय पर बँटकर दो-दो हो जाती हैं। इसी प्रकार कोषों की संख्या और उनका घनफल बढ़ने से जीवों के अंग और शरीर बढ़ते जाते हैं।

अधिकतर जानवर और पौधे जो हम देखते हैं, उनमें कोषों की संख्या अनिश्चित होती है। उनकी संख्या प्रत्येक व्यक्ति के डील के अनुसार कम या ज्यादा होती है। परन्तु ससार में ऐसे भी पेड़-पौधे और जीव-जन्तु हैं, जिनमें कोष बहुत थोड़े और निश्चित होते हैं। सबसे सादे प्राणियों के शरीर केवल एक कोष के ही बने होते हैं। ये इतने छोटे होते हैं कि सूक्ष्मदर्शक यन्त्र की सहायता के बिना मनुष्य के लिए अदृश्य हैं, परन्तु कुछ ऐसे भी हैं, जिनका आँख से केवल पता भर लग जाता है। ऊँची श्रेणी के सारे प्राणियों का जीवन दो आधारों पर रचा है। प्रत्येक कोष अपना अलग-अलग कर्तव्य पालन करते हुए भी ऐसा प्रबन्ध करते हैं कि और सब कोषों से मिलकर प्राणी के स्वस्थ जीवन को स्थिर रखते हैं। मनुष्य-जैसे जटिल-से-जटिल प्राणी भी अपने जीवन की यात्रा एक कोष से आरम्भ करते हैं। अतः हम वेपटके कह सकते हैं कि ऐसा कोई भी जीवधारी

नहीं जो किसी-न-किसी समय एक कोष की अवस्था अथवा जीवन की एकाई में न पहुँच जाता हो।

शरीर में कोषों का प्रबन्ध

जिस प्रकार हम अपने नगर या बस्ती को एक निश्चित ढंग से मोहल्लों या बाजारों में बाँटते हैं, उसी प्रकार प्रकृति ने भी बहु-कोषीय प्राणियों के शरीरों के कोष भी भिन्न-भिन्न समूहों में बाँट दिये हैं और उनके कर्तव्य अलग-अलग निश्चित कर दिये हैं। उचित ढंग से सजाई हुई प्रदर्शनी और मेले में हम देखते हैं कि एक तरह की चीजे बेचनेवाली दूकानें एक ही पक्ति या एक ही जगह होती हैं। कपड़े बेचनेवालों की एक स्थान में, बिसातियों की दूसरे स्थान में और हलवाई तथा अन्य खाने-पीने की दूकानों का प्रबन्ध तीसरी जगह रखा जाता है। यही बात बड़े-बड़े नगरों में भी होती है। एक प्रकार की बहुत-सी दूकानें एक जगह या एक बाजार में रहती हैं, जैसे, सब्जीमण्डी में तरकारी, नाज,

की मण्डी में नाज ठठेरी बाजार में बर्तन ही बिक्रा करते हैं। इसी प्रकार हमारे शरीर में भी भिन्न-भिन्न काम करनेवाले कोष भिन्न-भिन्न समूहों में एकत्र हैं। हर समूह में अधिकतर एक ही से कोष होते हैं और उनका एक विशेष काम होता है। ये

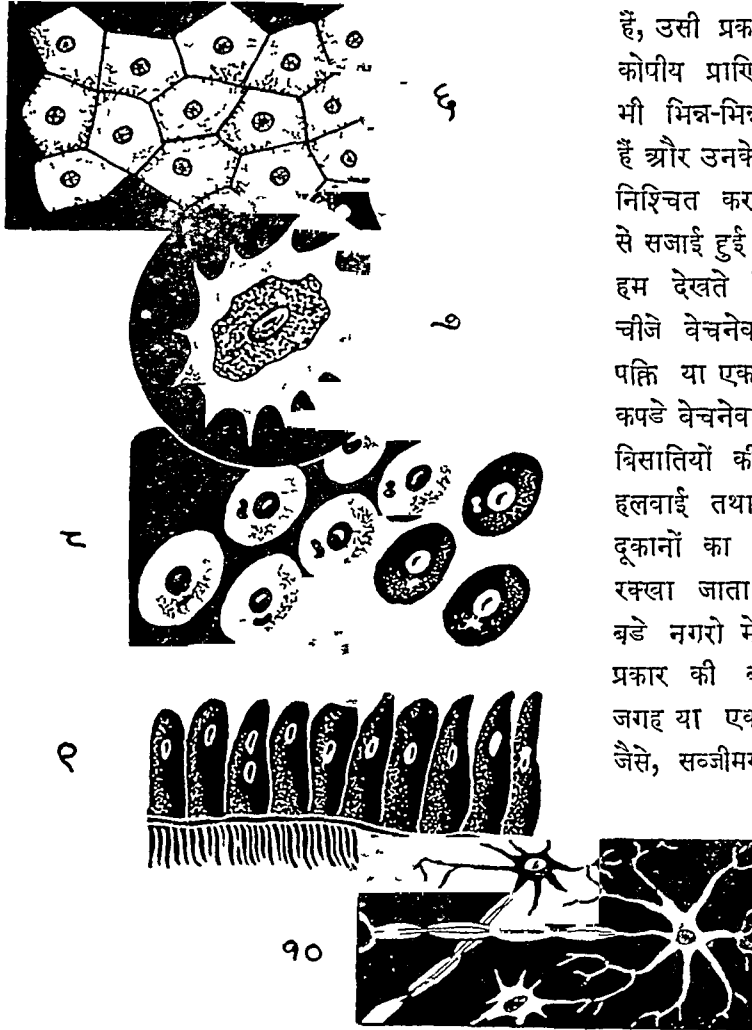

जानवरों के कोषों में से पाँच प्रकार के कोष

(६) चपटे पड़लदार कोष जो पेट के भीतरी अंगों को ढकनेवाले फिल्लों में पाये जाते हैं, (७) अस्थि बनानेवाले कोष, (८) चर्बी में पाये जानेवाले कोष जिनमें बीच में चर्बी का दिन्दु दिखाई पड़ता है, (९) वायु प्रणाली की भीतरी दीवार में पाये जानेवाले महीन रोथेंदार कोष, (१०) नाड़ी और मस्तिष्क में पाये जानेवाले नुकीले कोष जिनकी नोकों से लम्बे तार निबले रहते हैं।

समूह तन्तु (Tissues) कहलाते हैं। जिस प्रकार सब कपड़ों की बनावट एक-सी नहीं होती—कोई मोटे सूत के बने और खुरदरे होते हैं, कोई महीन सूत के और नर्म होते हैं, कोई बहुत चिकने और रोएँ-

दार होते हैं, किसी को हम खादी, किसी को मलमल, किसी को रेशम अथवा किसी को मखमल कहते हैं, इसी प्रकार हमारे शरीर के सब तन्तु भी एक-से नहीं होते। अन्य जन्तुओं की भाँति हममें भी शरीर को ढकनेवाले तन्तु हैं; जैसे चर्म और अँगुठों के भीतर अस्तर, हड्डियों और कराडराओं (Tendons) में सहायक तन्तु, यकृत या कलेजे और वृक्ष या गुदों के ग्रन्थिवाले तन्तु, मस्तिष्क और सुषुम्ना के तन्तु (Nervous tissues)।

इसी प्रकार पौधों में ढकनेवाले तन्तु जड़ों और पत्तियों की खाल में, सहायक तन्तु तने के कठोर भाग में और रस खींचनेवाले तन्तु नर्म गूदे में पाये जाते हैं।

पौधों की तरह खाने-वाले जानवर और जानवरों की तरह खानेवाले पौधे

जीवधारियों में समान या भिन्न अग्रणीत कोषों के बहुधा घनिष्ठ रूप में इकट्ठे होने से शरीर के भिन्न-भिन्न भाग बनते हैं, जो अंग या इन्द्रियाँ कहलाते हैं। प्रत्येक अंग का एक विशेष कर्तव्य होता है। पशुओं में कई प्रकार की इन्द्रियाँ हैं, जैसे टोंगे चलने के लिए, आँखें देखने के लिए और कान सुनने के लिए। किन्तु आम तौर से वृक्षों में उतने प्रकार के अंग और तन्तु नहीं होते, जितने जानवरों में, क्योंकि पेड़ों के कर्तव्य उतने बँटे हुए नहीं हैं, जितने प्राणियों के। इसलिए हम देखते हैं कि पूर्ण जीवित वृक्ष एक घर के समान है। जिस प्रकार घर में कमरे, ढालान और आँगन होते हैं और उसकी दीवारें और खम्भे ईंटों की बनी होती हैं, जो चूना और गारा से जोड़ी जाती हैं, इसी

प्रकार हमारे शरीर में कई इन्द्रियाँ हैं और ये इन्द्रियाँ भिन्न-भिन्न तन्तुओं की बनी हुई हैं, जिनमें बहुत-से कोष हैं, और कोष जीवनमूल के बने होते हैं। यद्यपि जीवनमूल की रचना वृक्षों और जीव-जन्तुओं में बहुत-कुछ एक-सी है, तो भी ये दोनों प्रकार के जीवधारी बहुत-सी बातों में अवश्य एक दूसरे से भिन्न हैं। इसका क्या कारण है, यह जानना असम्भव है। कदाचित् इसका कारण यह हो

सकता है कि दोनों में जीवन-मूल बनाने की रीतियाँ अलग-अलग हैं। वनस्पति अपने जीवन-मूल को सीधे पृथ्वी, जल तथा वायु से बना सकते हैं, तथा प्राणी मुख्यतया अपना जीवन-मूल उन वस्तुओं को खाकर बना-बनाया प्राप्त करते हैं, जो जीवित हैं अथवा कभी जीवित रही हो—चाहे वे पेड़-पौधे हो या अन्य जीव-जन्तु। नियम तो ऐसा ही है, परन्तु कुछ पौधे और जन्तु इन नियमों को खण्डित भी करते हैं। अमरवेल की भाँति और भी ऐसे वृक्ष हैं, जो अपना भोजन उन वृक्षों से ग्रहण करते हैं, जिन पर कि वे उगते हैं। ऐसी भी वनस्पतियाँ हमारे ही देश में मिलती हैं, जो कीटाहारी कही

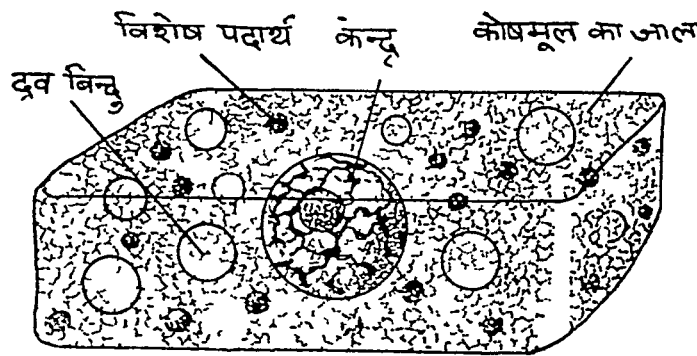
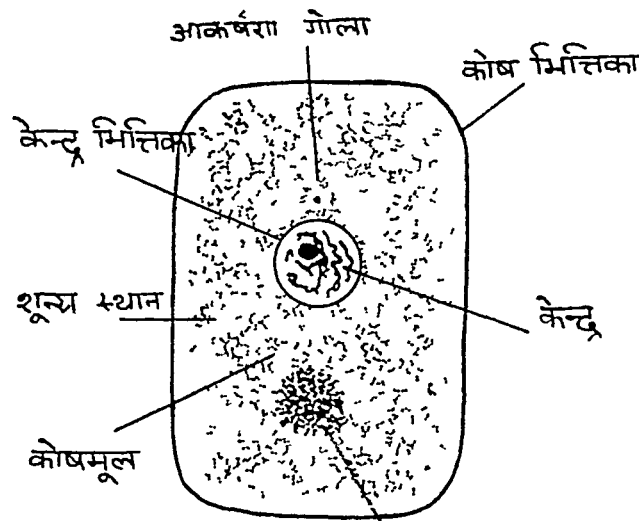

साधारण कोष का बढाकर दिखाया हुआ चित्र, और उसके मुख्य भाग

जा सकती हैं, क्योंकि वे मक्खी या अन्य पतंगों को अपने मायारूपी जाल में फँसाकर मार डालती हैं और उनके शरीर से अपना भोजन उसी प्रकार प्राप्त करती हैं जैसे कि पशु। इस प्रकार की एक वनस्पति तुविलता का हाल आप पहले अंक में 'पेड़-पौधों की दुनिया' वाले भाग में पढ़ चुके हैं। यहाँ हम एक और मांसाहारी पौधे का दृश्य आपके सामने रखते हैं (दे० पृष्ठ १७८ के सामने का चित्र)। दूसरी ओर जानवरों में कुछ ऐसे पानी में रहनेवाले छोटे जीव मिलते

हैं, जो सूक्ष्मदर्शक यंत्र में देखने से वृक्षों की भोंति हरे दिखाई देते हैं, क्यों उनमें भी पर्णहरिण (Chlorophyll) होता है, जिमनी सहायता से वे पानी में धुली हुई अनैन्द्रिक वस्तुओं में अपना जीवन-मूल पेटों की तरह बनाते हैं। यूगलीना (Euglena) नामक ऐसे ही जीव का चित्र इस पृष्ठ के सामने दिया है। अतः पेट-पौधों में दो-चार ऐसे भी हैं, जो अपने जीवन-मूल को उसी प्रकार बना सकते हैं, जो पशुओं का लक्षण है और एक-आध पशु भी ऐसे हैं, जो अपना जीवन-मूल सच्ची वनस्पतियों की भोंति बनाते हैं। इससे यह भी विदित होता है कि वनस्पति-वर्ग और प्राणि-वर्ग के बीच ऐसा अन्तर नहीं है, जो पार न किया जा सके।

अब तक हमने जीवित पदार्थों की रचना और आचरण का अध्ययन एक जीवन-विज्ञान-वेत्ता की हैसियत से किया है। अब हम रसायनज्ञ की ओर बढ़ें और देखें, वे हमें जीवन-मूल की बनावट के विषय में क्या बतलाते हैं।

जीवन-मूल किन पदार्थों का बना है ?

सबसे पहले हमें स्मरण रखना चाहिये कि जीवन-मूल अति अस्थिर या चंचल पदार्थ है और जीवित दशा में बहुत ही सीमित ताप में रह सकता है अर्थात् २° श० से ३५° श० तक। यद्यपि बहुत कम दशाओं में यह बात लागू नहीं भी होती, क्योंकि न्यूजीलैंड के गर्म झरनों में, जिनका ताप ३५° श० से बहुत ज्यादा होता है, कुछ वैस्टीरिया कीटाणु पाये जाते हैं। इसलिए उन पदार्थों या मूल वस्तुओं का पता, जिनसे जीवन-मूल बनता है, उसके बनने के बाद ही लगाया जा सकता है। आप प्रश्न कर सकते हैं कि यह कैसे कहा जा सकता है कि मृत्यु के बाद जो कुछ जँचा गया, वह जीवन-मूल ही था। यह कहना ठीक है कि वह बिल्कुल वही वस्तु है। जो कुछ भी हो हम यह जानते हैं कि जीवित पदार्थ जितनी आसानी से जल ग्रहण कर सकते हैं और बाहर निकाल सकते हैं, उतनी सरलता से और कोई पदार्थ ऐसा नहीं कर सकता। वह मदा सारे जीवधारियों के शरीर में बहा रहता है और उनके लिए बहुत लाभदायक है। इसीलिए जीवन-मूल में ७०-८० प्रतिशत पानी होता है और यह कहा जा सकता है कि वास्तव में जीवन-मूल पानी के घोल में ही रहता है। इसलिए हम आसानी से जीवन पदार्थ के एक प्रधान भाग के विषय में कुछ और बतलाना उचित समझते हैं।

(१) जीव और पानी

पानी सारा ही जगत्-संसाधारण चीजों में से एक

है, किन्तु शुद्ध रूप में पानी कहीं नहीं मिलता, क्योंकि वह ऐसा पदार्थ है कि उसमें पृथ्वी और वायु की बहुत-सी वस्तुएँ शीघ्र ही घुल जाती हैं। जब हम पानी को गर्म करते हैं तो बर्तन पानी से जल्द गर्म हो जाता है, क्योंकि पानी का ताप बढ़ाने के लिए अधिक अग्नि की आवश्यकता होती है। यही कारण है कि गर्मा में भीलों और समुद्रों का जल उतना गर्म नहीं होता, जितना कि आसपास की धरती। पानी का यह गुण जीवन-पदार्थ के लिए बहुत सहायक है और जीवन के आरम्भ में इससे अवश्य सहायता मिली होगी। इसमें तो सन्देह ही नहीं कि जल में रहनेवाले जीवों का जीवन स्थिर रखने के लिए पानी का जल्द अधिक न गर्म हो जाना बहुत लाभदायक है।

पानी का दूसरा मुख्य स्वभाव यह है कि वह जमने के पहले फैल जाता है और दूसरे द्रव पदार्थ ज्यों-ज्यों ठंढे किये जायें त्यों-त्यों घने (भारी) होते जाते हैं, और अन्त में जम जाते हैं। जल में भी ऐसा ही होता है जबकि उसका ताप ४° श० रह जाता है। इससे अधिक ठंढा होने पर वह भारी होने के बदले हल्का हो जाता है। इसलिए जब समुद्र, भील या नदी का पानी ४° श० से विशेष ठंढा होता है तो वह नीचे से ऊपर आ जाता है और नीचे के गर्म और भारी पानी के ऊपर तैरता रहता है। यही कारण है कि बर्फ सदा पानी के ऊपरी तह से नीचे को जमता जाता है। अगर ऐसा न होता तो बर्फ पानी के तह में बनना शुरू होता और शीत ऋतु में महासागरों का सारा पानी जम जाता और गमी में भी पूरा न घुलता। ऐसा होने से पानी में जीवन बिल्कुल असम्भव हो जाता।

इससे आपको यह विदित हो गया होगा कि मामूली ताप में पानी द्रव होता है और ०° श० तक ठंढा करने से वह बर्फ हो जाता है और १००° श० तक गर्म करने पर भाप बन जाता है। इसलिए पानी द्रव्य के तीनों रूप धारण करता है, अर्थात् द्रव, ठोस और गैस। पानी की एक ही बूँद बहुत-से अद्भुत अनुभव कर सकती है। एक समय वह अपार सागर का भाग हो जाती, दूसरे समय भाप बनकर उड़ती हुई आकाश में बादल का अंश हो जाती और वायु में इधर-उधर उड़ते हुए द्रवीभूत होकर पृथ्वी पर फिर पानी की बूँद होकर गिर पड़ती तथा बहकर किसी नदी, नाले, भील, या उसी समुद्र में जा मिलती है। या वह ओस या कोहरा बनकर गिरती और किसी वनस्पति के शरीर में पहुँच जाती या कोई जानवर या मनुष्य उसे पी जाता है। यह भी हो सकता है कि वह आकाश से किसी ऐसे पहाड़

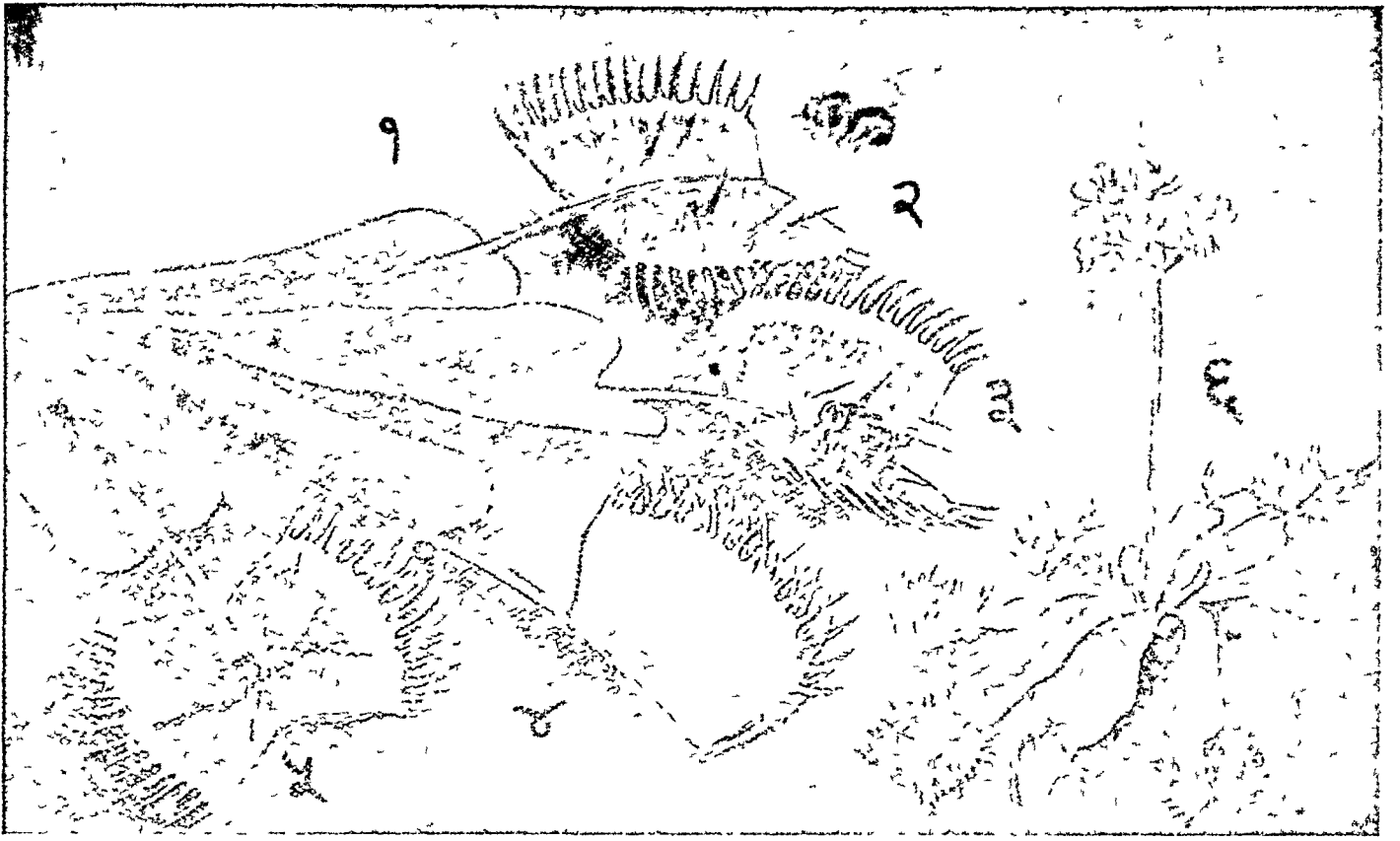

एक जीवभक्षी पौधा

पिछले अंक में हम 'तुबिलता' (Pitcher Plant) नामक एक मासाहारी पौधे का चित्र और विवरण दे चुके हैं। यहाँ एक और ऐसे ही पौधे का चित्र है। इसको अंग्रेजी में 'वीनस फ्लाइट ट्रेप' (Venus's Fly-trap) कहते हैं। इस पौधे में इस तरह की कुछ पंखुडियाँ होती हैं, जिनमें पुस्तक के दो जुड़े हुए पन्नों की तरह दो भाग होते हैं। इनके कटावदार किनारों पर एक प्रकार के रोपे होते हैं। अब इस पौधे की अद्भुत लीला का कुछ हाल सुनिए। इसकी ऊपर वर्णित पंखुडियाँ सामान्य दशा में खुली रहती हैं (दे० नं० १)। किन्तु ज्योंही कोई मक्खी या पतंग इसके समीप पहुँचता है (दे० नं० २) और इनमें से किसी पंखुटी पर आकर बैठता है (दे० नं० ३), त्योंही ये पंखुडियाँ एकदम बन्द हो जाती हैं। उनके दोनों किनारे के रोपे एक-दूसरे में फँस जाते हैं (दे० चित्र में नं० ४), और मक्खी उसमें बन्द हो जाती है। जब पौधा अपने विशेष अंगों द्वारा उस मक्खी में से आहार-तत्त्व खींच लेता है, तब पंखुडियाँ फिर खुल जाती हैं (दे० चित्र में नं० ५), और मक्खी का शव शेष रह जाता है। चित्र में दाहिनी ओर नं० ६ में पूरा पौधा अलग से दिखाया गया है।

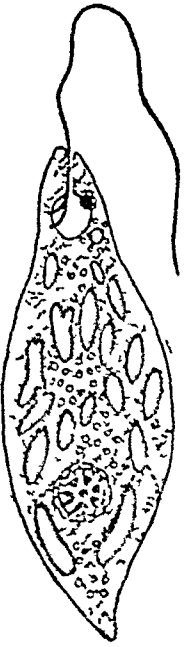

(वाई और) वनस्पति-जैसा एक जीव

यह यूग्लीना (Euglena) नामक एक सूक्ष्म जंतु का (आकार में चार सौ गुना बढ़ाया हुआ) चित्र है। इस जंतु में विशेषता यह है कि यों तो हर जीवधारी की तरह यह भी भोजन द्वारा आहार ग्रहण करके अपने उदर में पहुँचाता और अन्य जंतुओं ही की तरह उसे पचाता है, पर साथ ही इसमें पराहरिण या क्लोरोफिल नामक तत्व भी होता है, जिसके कारण इसके कुछ भाग हरे रंग के होते हैं। यह हरा पदार्थ वनस्पति-वर्ग की वस्तु है और इसकी विशेषता के कारण यह जंतु वनस्पतियों की भाँति ही अपने शरीर के तंतुओं की रचना करता है। इस चित्र में हरे भाग में क्लोरोफिल का अंश है।

पर या ठटे देश में गिरे और जमकर ऐसे कड़े बर्फ का रूप ग्रहण कर ले कि जन्तु-जीव उसको पैरो तले गंदे या मनुष्यगण उस पर खेल-फूट करे। पृथ्वी, भील, पेड़, पत्ते या हमारे शरीरों से वही बूँद फिर धीरे-धीरे भाफ बनकर उठ सकती है या कोई उसे पकाने के वर्तन में खौलाकर तेजी से भाफ बना दे सकता है। इस प्रकार जल सदा भूमण्डल में चक्कर लगाता और अपना चोला बदलता रहता है। शुद्ध जल एक यौगिक वस्तु है, जो उद्जन (हाइड्रोजन) के ओपजन (ऑक्सिजन) में जलने से बन जाता है। दो भाग उद्जन के एक भाग ओपजन से मिलने पर पानी बन जाता है। इस संबंध में आप दूसरे विभाग में पढ़ेंगे।

(२) ओपजन और जीव

अब हम आपको कुछ थोड़ा हाल इन दो वायव्यों (Gases) का बताना चाहते हैं, जिनसे जल बनता है। ओपजन एक तत्व है, जो अपनी स्वतन्त्र अवस्था में वायु में पाया जाता है और जिसका वायु के हर पाँच भाग में एक भाग होता है। इसका सबसे मुख्य लक्षण, जो जीवन के लिए अत्यन्त जरूरी है, यह है कि वह वस्तुओं के जलने में सहायता देता है। बहुत-सी चीजें वायु की अपेक्षा ओपजन में बहुत जल्दी और तेजी से जलती हैं और जो चीजें इसमें जलती हैं उनसे मिलकर वह नये मिश्रित पदार्थ बना देता है। कभी-कभी उसमें वस्तुएँ धीरे-धीरे भी जलती हैं, जैसे कि लोहा पटा-पटा मोर्चा गाने लगता है। मोर्चा लगना एक गीति से लोहे का धीरे-धीरे जलना है और मोर्चा लोहे और ओपजन का यौगिक है। लेकिन जब हम अनाम और फुलभट्टी को छुटते हैं, तो उसमें भरे हुए लोहे का रेत तेजी से भभक उठता है और सफेद चकाचौंध करनेवाली रोशनी पैदा करता है, क्योंकि वह उन आतिशबाजियों में भरे हुए रासायनिक वस्तुओं के ओपजन से मिलने पर तेजी से जल उठता है। जिन प्रकार आतिशबाजों की रासायनिक वस्तुओं में से लूटकर ओपजन उनमें महान् शक्ति पैदा कर देता है, उसी प्रकार जो भोजन हम ग्रहण करते हैं, वे शरीर में जलकर ओपजन बनाते हैं और इसी ओपजन से हम अपनी शक्ति प्राप्त करते हैं। इससे स्पष्ट विदित होता है कि ओपजन जीवधारियों के लिए कसा आवश्यक है। क्योंकि जीवन भर सदा किसी-न-किसी प्रकार की क्रिया होती रहती है और हर काम के लिए शक्ति चाहिए। यह शक्ति ओपजन से ही प्राप्त होती है।

(३) उद्जन और जीव

पानी का दूसरा भाग उद्जन तत्वों में सबसे हलका है।

हवा से चौदह गुना हल्का होने के कारण यही गैस गुठारों में भरा जाता है, जिसके कारण वे हवा में ऊपर उठते चले जाते हैं। स्वतन्त्र अवस्था में वह आम तौर से नहीं पाया जाता, लेकिन कभी-कभी ज्वालामुखी पर्वतों से निकलनेवाले वायव्यों में मिल जाता है। मिश्रित रूप में वह बहुत-सी यौगिक वस्तुओं जैसे मिश्री, चीनी या चर्चा इत्यादि में पाया जाता है।

(४) कार्बन और जीव

दूसरी सरल मिश्रित वस्तु कार्बन-द्वयोपिद (कार्बन डाइऑक्साइड) भी जीवन-मूल के लिए पानी की तरह ही आवश्यक है। इस गैस का विचित्र गुण यह है कि पानी और हवा दोनों में यह क्रूर-क्रूर एक ही मात्रा में पाया जाता है। इसलिए जीवधारी इसको दोनों ही पदार्थों से प्राप्त करते हैं। कार्बन-द्वयोपिद पानी में घुलकर कार्बोनिक्मल (कार्बोनिक् एसिड गैस) बन जाता है। यह गैस बहुत कोमल होता है और पानी को क्रूर-क्रूर अविपम (Neutral) रखने में सहायक होता है, अर्थात् न अधिक क्षारीय न आम्लिक। यह बड़े महत्त्व की बात है, क्योंकि जब तक पानी शिथिल (Neutral) रहता है, वह अपने से ससर्ग में आनेवाली चीजों से न तो सगत करता है और न उन पर कोई प्रभाव दिखाता है। यदि पानी क्षारीय अथवा आम्लिक हो जाय, तो वह रासायनिक दृष्टि से क्रियाशील हो जाता है और शीघ्र उसमें जीवन असम्भव हो जाता है। इसलिए वास्तव में सागर और जीवन-मूल या जीवधारियों की आन्तरिक दशाएँ ऐसी सधी हुई होती हैं कि वे उनको स्थिर और अविपम बनाये रखती हैं।

यह कार्बन-द्वयोपिद भी दो तत्वों का बना है—अर्थात् कार्बन और ओपजन—और जीवित पदार्थों को अधिक परिमाण में जिन कार्बन की आवश्यकता होती है, उसका मुख्य साधन यही है। यथार्थ में कार्बन ही वह ठठरी अथवा चट्टान है जिस पर सम्पूर्ण जीवन बनाया गया है। जीवधारियों का आधे से अधिक टोम अशा रसी के द्वारा बनता है। परन्तु कार्बन शरीर का इतना आवश्यक भाग होते हुए भी किसी भी प्राणी में स्वतन्त्र अवस्था में नहीं मिलता। मच तो यह है कि यदि शुद्ध कार्बन का निया जाय तो जीवन-मूल उसमें पचा ही नहीं सकता। अतः हमको खाने में शरीर को कुछ लाभ नहीं होता। स्वतन्त्र अवस्था में कार्बन तीन रूपों में होता है—कोयला, मुग्गा और हीरा। प्राणि-जीवन और वनस्पति-जीवन की कोई भी वस्तु

जलाई जाय, तो पीछे थोड़ी काली राख ज़रूर ही बच जायगी। इससे यह सिद्ध होता है कि उसमें कार्बन भी ज़रूर है। यह हमारा नाभाग्य है कि प्रकृति ने हमारे लिए ऐसी अनमोल वस्तु को नाना प्रकार के भोजनों में स्वयं मिला दी है जिनके कारण हमको उसे कहीं ढूँढना नहीं पड़ता।

(५) नोपजन और जीव

चौथा महत्त्वशील तत्त्व, जो जीवित शरीरों में पाया जाता है, नोपजन (नाइट्रोजन) वायव्य है, जो स्वतन्त्र अवस्था में वायु में मिलता है। वायु के हर पाँच भाग में चार भाग नोपजन होता है। ओपजन और कार्बन की भौति यह वायव्य दूसरे तत्त्वों से आसानी से नहीं मिलता, तो भी सब जीवित कोषों में वह दूसरे तत्त्वों से मिला हुआ पाया जाता है। यदि यह पदार्थ भोजन में न हो, तो कोई वस्तु बटन सके। इसलिए जीवधारियों के लिए भी यह वायव्य आवश्यक है।

(६) अन्य तत्त्व और जीव

इन चारों तत्त्वों के संयोग से, जिनका हाल हम ऊपर बता चुके हैं, बहुत-सी ऐसी संयुक्त यौगिक वस्तुएँ बन जाती हैं कि अब तक रसायनवेत्ता उनमें से कई एक की रचना ठीक-ठीक नहीं निश्चय कर सके हैं। इन्हीं में से एक पदार्थ प्रत्यामिन (प्रोटीन) है, जो जीवधारियों का एक ज़रूरी अंग है। सभी प्रत्यामिन में नोपजन, कार्बन और ओपजन के अनिश्चित और भी तत्त्व हैं, जैसे स्फुर और गन्धक। उनकी कठिन बनावट का कुछ ज्ञान आपको इस बात से हो सकता है कि उनके एक अणु में एक हजार से अधिक

परमाणु हो सकते हैं। प्रत्यामिन जीवित पदार्थ का ऐसा सबसे ज्यादा लाक्षणिक अंग है कि उसके बिना हम उनका ध्यान भी नहीं कर सकते। चैतन्य वस्तुओं में स्फुर चूना और अन्य चीजों के साथ मिला हुआ होता है। हर एक जीवित कोष के केन्द्र का यह मुख्य भाग है और

इसीलिए वह जीव के लिए सबसे आवश्यक वस्तु है। जीवधारी इसको ऐसे खाद्य पदार्थों द्वारा ग्रहण करते हैं, जैसे अंडा, दूध, पनीर, और बिना छुने आटे की रोटी। बहुत-से शाक-पात में भी स्फुर पाया जाता है। गन्धक बहुत ही कम मात्रा में केन्द्र के जीवन-मूल में होता है।

इससे आप जान गये होंगे कि जीवन-मूल की मुख्य वस्तुएँ निम्नलिखित मात्रा में होती हैं:—
कार्बन (क) ५५ भाग
ओपजन (ओ) २३ ”
नोपजन (नो) १४ ”
उद्जन (उ) ७ ”
स्फुर, गन्धक आदि १ ”

(स० ग०)

उपर्युक्त वस्तुओं के अतिरिक्त और भी छोटी छोटी चीजें पोटाश (खार), चूना, सोडा, लोहा इत्यादि हैं, जिनसे प्राणियों के चैतन्य और क्रियाशील भाग नहीं बनते, लेकिन वे उनके शरीर में अन्य परिस्थितियों में लाभदायक होते हैं। हमारे शरीर में पाचन

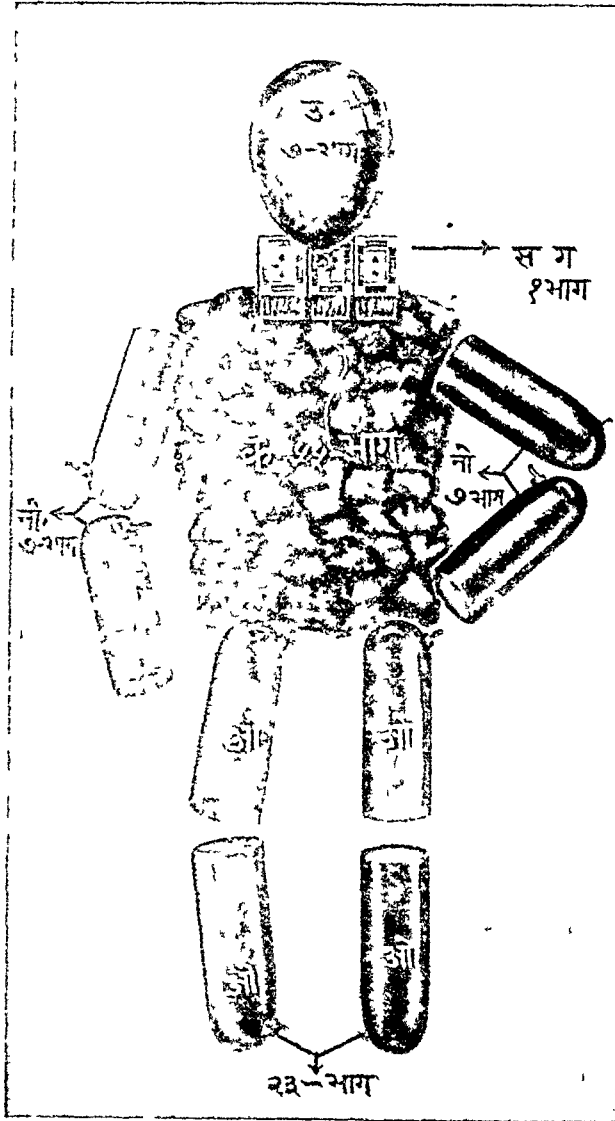

हमारे शरीर-के मूल तत्व

प्रतिशत ५५ भाग कार्बन (क), २३ भाग ओपजन (ओ), १४ भाग नोपजन (नो), ७ भाग उद्जन (उ) और १ भाग स्फुर-गन्धक आदि (स० ग०)।

क्रिया-सम्वन्धीकुछ कोष हमारे भोजन से चूना लेकर थोड़े से स्फुर में संयुक्त करके हमारे शरीर को उचित स्थिति में कायम रखने में सहायक होते हैं। इसी प्रकार लोहा तथा अन्य ग्रेप वस्तुएँ भी दूसरे तत्त्वों को सहायता देने के लिए आवश्यक हैं।

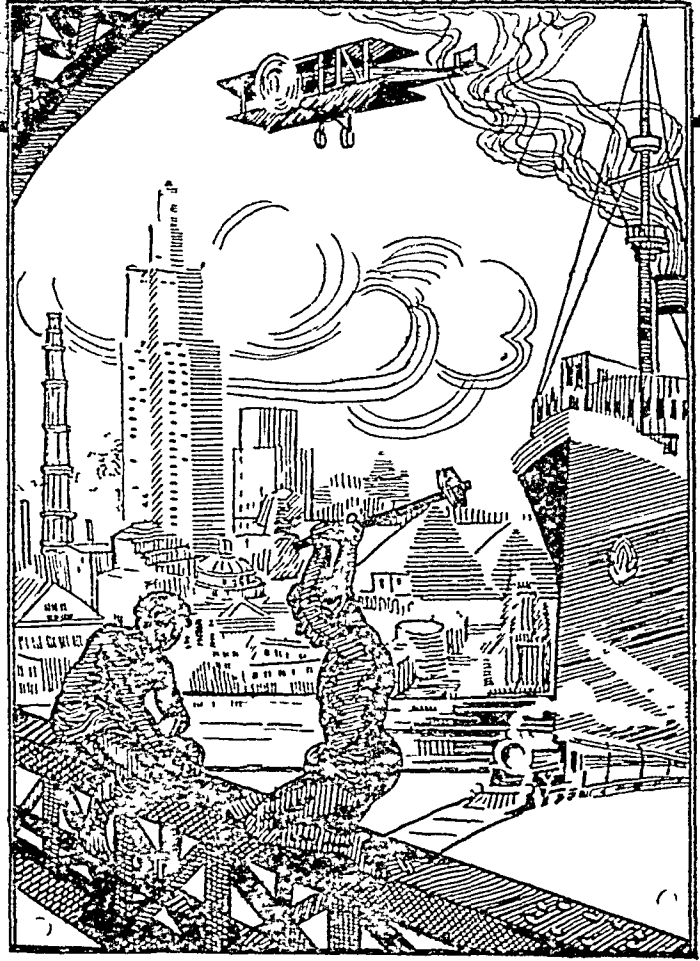

महान

की

कथा

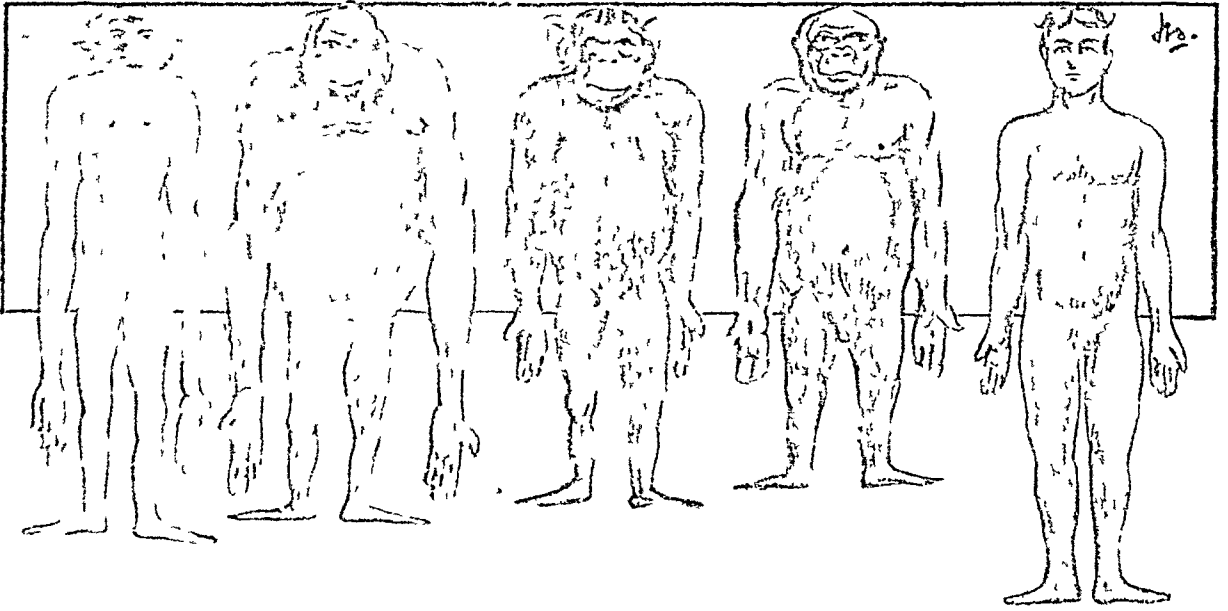

पाँचो प्रकार के मानवसम बानर

(बायीं ओर से) गिप्पन, ऑरेंगउटांग, चिम्पाञ्जी, गोरिल्ला और आदमी । ये सब खड़े बनाये गये हैं, जिसे धड़ के मुकाबले में उनके हाथ पैरों की लम्बाई साफ़ प्रगट हो रही है ।

(बाईं ओर) चिम्पाञ्जी का बुद्धिबल

इसमें सन्देह नहीं कि चिम्पाञ्जी और मनुष्य के मस्तिष्क की मौलिक रचना एक ही-सी है, यद्यपि चिम्पाञ्जी का दिमाग बहुत साधारण है और बिल्कुल हमारे दिमाग की तरह काम नहीं करता । यह सिद्ध हो चुका है कि वह सिर्फ़ नक़ल ही नहीं कर सकता, या जो चालाकी के काम वह एक बार संयोग से कर लेता है उनका करना याद ही नहीं रखता, वरन् अपने कार्यों का आगा-पीछा भी थोड़ा-बहुत सोच सकता है । वह कोट-पतलून पहनना, कुर्सी पर बैठकर छूरी-काँटे से खाना और चाय पीना, वास्तविक पर सँभलना, और सिगरेट पीना ही नहीं सीख सका है, वरन् उसके सामने कोई समस्या—जो बहुत कठिन न हो—रख दी जाय, तो वह उसे सोच-विचारकर हल कर डालता है । इस प्रकार के कठिन काम उसने कर दिखाये हैं । विलायत में एक चिम्पाञ्जी को बड़े कटहरे में बन्द कर दिया और कटहरे के बाहर केलों का एक गुच्छा बाकी ऊँचाई पर लटका दिया गया । कटहरे के अन्दर उसकी पहुँच के बाहर एक टेढ़ी मूठवाली छड़ी लटका दी गई, और कोने में एक लकड़ी का बक्स रख दिया गया । उस होशियार चिम्पाञ्जी ने बिना किसी पहले अनुभव के अपने आस-पास की दशा को ताब लिया । बक्स को ढकेलकर वह उस पर चढ़ गया और छड़ी उतार ली, फिर छड़ी और बक्स केलों की ओर ले गया और बक्स पर खड़े होकर छड़ी से केलों को तोड़कर खा गया । तब कौन कह सकता है कि चिम्पाञ्जी मूर्ख है ?



हम और हमारा शरीर

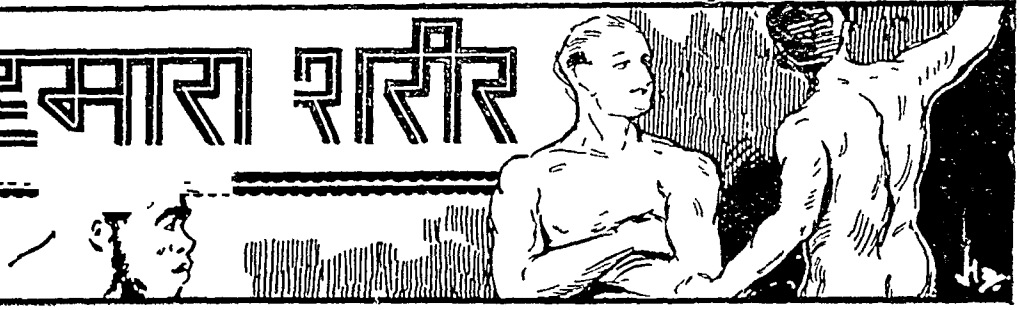

हम कौन और क्या हैं ? अन्य प्राणियों से हमारी श्रेष्ठता

जतु-जगत् मे मनुष्य का कौन-सा स्थान है और कौन उसके निकट सगे-संबंधी हैं, यह हम पिछले अक मे देख चुके । यहाँ हमें देखना है कि एक पशु होकर भी मनुष्य मे कौन सी विशेषता है जिससे वह अन्य प्राणियो से श्रेष्ठ है ।

इस विषय के पहले लेख मे हम यह विचार कर चुके है कि मनुष्य-जाति का इस ससार-चक्र मे कौन-सा स्थान है । अन्य प्राणियो के साथ तुलना करके हमने यह देखा है कि इस व्यापक ससार के असंख्य प्राणियो मे मनुष्य भी एक प्राणी है । मनुष्य की रचना जीवनशास्त्र तथा रसायनशास्त्र के नियमों की दृष्टि से अन्य जीवधारियो की शरीर-रचना से भिन्न नहीं है । मानव-शरीर उन्हीं मुख्य सस्थानो के समूह से बना हुआ है, जिनसे अन्य जीव बने हैं । इस रचना के साधारण तत्त्व सब प्राणियो मे एक-से ही हैं । मनुष्य के शरीर मे लगभग दो सौ स्नायु (Muscles) हैं, परन्तु उनमे एक भी ऐसा नहीं जो केवल उसके ही शरीर मे विद्यमान हो अर्थात् और कही न पाया जाय । मनुष्य तथा अन्य प्राणियो की गर्भावस्था बहुत समय तक एक-सी ही रहती है । सच तो यह है कि मनुष्य के जीवन मे जितने भी काम होते हैं, वे अन्य जानवरों की ही तरह होते हैं, किन्तु कोई बात कम है, कोई ज्यादा । न तो मनुष्य मे शेर या हाथी-जैसा बल है, न वह उनके बराबर खा ही सकता है, न उसकी आवाज ही उतनी दूर तक पहुँच सकती है, जितनी दूर तक शेर की दहाड या हाथी की चिंघाड । उसकी सुनने की शक्ति भी उतनी तेज नहीं, जितनी जगल मे रहनेवाले हिरन, बिल्ली, खरगोश इत्यादि की । उसकी दृष्टि भी उतनी तेज नहीं, जितनी चील व अन्य चिडियो की । उसके सूँघने की शक्ति गिद्ध व चींटी से भी बहुत कम है । इन सब बातों मे कम होते हुए भी मनुष्य कैसे सब जानवरों पर हावी रहता है ? केवल अपनी बुद्धि और कपट से ।

“आदमी का मन या मस्तिष्क वह चीज़ है, जिसने आज उसे अन्य जीवधारियो से ऊँचा उठा रक्खा है । मस्तिष्क ही की बदौलत आदमी अपनी प्रारम्भिक अवस्था से ऊँचा उठकर आज सभ्य बन पाया है । वह हवा मे उडता है, समुद्र की छाती पर रौदता हुआ चलता है, सात समुद्र पार बैठे हुए अपने मित्रों से बातचीत करता है, यहाँ तक कि उन्हे उतनी ही दूर पर बैठे-बैठे देखने भी लगा है । उसने प्रकृति पर विजय पा ली है, वह बीमारी और मृत्यु तक पर विजय पाने को तुला बैठा है ।”

वानर-कक्षा के विशिष्ट लक्षण

यह सब होते हुए भी जैसा डाक्टर त्रिलोकीनाथ वर्मा ने अपनी ‘स्वास्थ्य और रोग’ नामक पुस्तक मे लिखा है, “मनुष्य एक जानवर है, जिसके चार शाखाएँ होती हैं । इनमे दो शाखाएँ चीज़ों को पकडने, लडने और लिखने इत्यादि के काम मे आती हैं और दो शाखाएँ चलने, फिरने, भागने, दौडने के काम मे आती हैं । अर्थात् मनुष्य दो-पाया जानवर है, बचपन मे जब वह खडा होना नहीं जानता, मनुष्य भी चौपाया होता है, इस समय अगली शाखाएँ भी पृथ्वी पर दौडने और चलने-फिरने मे सहायता देती हैं ।” प्राणिशास्त्र-वेत्ताओं अथवा विकासवादियो ने ही नहीं, परन्तु विकासवाद के विरोधियों ने भी शरीर की रचना का साम्य देखकर मनुष्य का समावेश स्तनधारी श्रेणी की वानर-कक्षा मे किया है । संस्कृत मे ‘वानर’ आधे मनुष्य को कहते हैं । जो विशेषताएँ वानर-कक्षा मे पाई जाती हैं, वे सब मनुष्य मे भी हैं । उनमे से मुख्य ये हैं । दोनों ही मे और प्राणियों की अपेक्षा खोपडी और दिमाग

बना होता है। अंगों नामने होती हैं और सामने ही देखती हैं। दाढ़-पोंच लम्बे होते हैं और उनमें अन्य पदार्थों को ग्रहण करने वाली पोंच-पोंच उँगलियाँ होती हैं, जो इच्छानुसार घूमती हैं। अंगूठा घूमकर सामने आ जाता है और यदि सब उँगलियों में नहीं तो कम-से-कम अंगूठे का नाखून जरूर चपटा होता है। सभी में स्त्री के वक्षस्थल पर दो स्तन होते हैं, जिनके द्वारा वे अपने बच्चों को दूध मिलाती हैं। हंसली की अस्थियाँ दृढ़ और पूरी तरह से बटी होती हैं। दूध के दाँत गिरकर स्थिर दाँत उगते हैं और इनकी संख्या मनुष्य के सब प्राणियों में नियत होती है। इनमें गर्भावस्था में माता और गर्भ का मग नाल द्वारा होता है। हम पहले लेख में यह भी बता चुके हैं कि मनुष्य का वंश वन-मानुषों के वंश से अलग है, जैसे वन-मानुषों का वंश अन्य वानर-वंशों से। परन्तु उपर्युक्त लक्षण सभी में पाये जाते हैं। मनुष्य के सबसे निकट सम्बन्धी मानव-सम वानरों का विस्तारपूर्वक वर्णन जन्तु-जगत् के भाग में क्रमशः आपको मिलेगा। परन्तु उनके मुख्य लक्षण, जिनसे कि वे अन्य प्रधान-भागीयों से विभिन्न किये जाते हैं, हम यहाँ देते हैं। उनका अधरुण खड़ा आसन, उनके हाथ-ऐसे पैर जिनसे कि वे जमीन पर भलीभाँति नहीं चल सकते, उनका आगे जो बड़ा हुआ सिर, मजबूत, बिना ठोड़ी के, आगे को निम्नले हुए जबड़े, नीचा और पीछे को बड़ा हुआ माथा, भा के ऊपर ऊँची निम्नली हुई हड्डी—ये उनके मुख्य लक्षण हैं। मनुष्य की खोपड़ी से उनकी खोपड़ी में आधी से कम

जगह होती है। यह कहा जाता है कि वन-मानुषों का मानसिक स्वभाव दो-तीन वर्ष के आदमी के बच्चे के बराबर होता है। किन्तु शारीरिक गुणों में मनुष्य और वन-मानुषों में केवल मात्रा का ही अन्तर है।

मनुष्य-वंश और वन-मानुषों के गुणों की तुलना

जिस प्रकार उपर्युक्त गुणों से मानव सम बन्दर अन्य वानरों से पृथक् किये जाते हैं, उसी प्रकार मनुष्य भी अन्य प्रधानभागियों से कई मुख्य लक्षणों द्वारा अलग मानव-वंश (Homidae) में रक्खा जाता है। मनुष्य बिल्कुल सीधा खड़ा होकर घटो चलता-फिरता है, किन्तु दूसरे जीव अपनी पिछली टाँगों पर थोड़े ही समय तक खड़े हो सकते हैं। गोरिल्ला और चिम्पाञ्जी ही ऐसे हैं जो कमर झुकाये पिछली टाँगों पर खड़े होकर दो-चार पग चल-फिर लेते हैं। बन्दर भी मदारी के सिखाने से रस्सी या छुड़ी पकड़कर दो पैरों पर चल लेता है, लेकिन कोई प्राणी मनुष्य की तरह बिल्कुल सीधा होकर नहीं चल-फिर सकता। कहा जाता है कि मनुष्य के पूर्वजों ने जब पिछली टाँगों पर चलना सीख लिया, तो उनकी मुजाएँ और हाथ दूसरे कार्य करने के लिए ग्वाली हो गये और उनको अबसर मिला कि हाथों को धीरे-धीरे नाना प्रकार के कामों में लगाते हुए निपुण कार्य करने योग्य बना ले। इस प्रकार हाथ और पैरों के काम अलग-अलग बँट जाने से उनके रूप में भी अन्तर हो गया। हम अपने हाथ के अंगूठे की तरह पैर के अंगूठे को उँगलियों से नहीं छुआ सकते और न बन्दरों की तरह

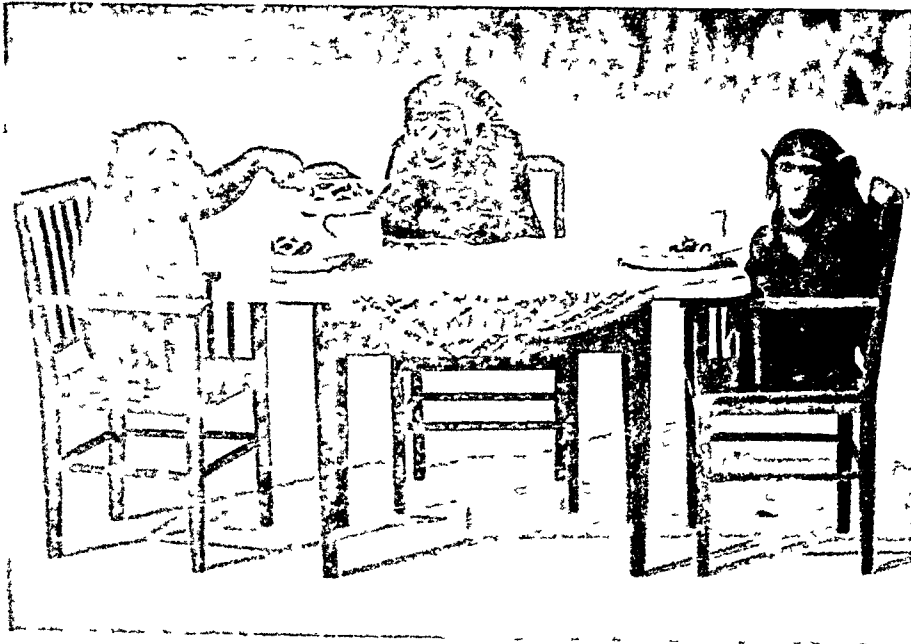

चिम्पाञ्जी की होशियारी
इस चित्र में तीन पालतू
चिम्पाञ्जी कुर्सी और मेज
पर बैठकर आदमी की तरह
चाय पी रहे हैं और छुरी-
काँटे से खाना खा रहे हैं।

पैंग से कोई चीज़ पकड़ने का काम ले सकते हैं। अन्य वन-मानुषों से तुलना करते हुए पता लगता है कि हमारी मुजाएँ टोंगों से अधिक छोटी होती हैं और शरीर पर बाल भी बहुत कम होते हैं। मानव-सम वन्दरों के समान न तो मनुष्य में जवड़े आगे निकले हुए हैं, न आँखों के ऊपर की दृष्टियाँ उनकी-सी उभरी हुई हैं, और न उसके कुक्कुर दन्त (Canine teeth) या क्रीले अन्य दाँतों से लम्बे होते हैं। मनुष्य में स्नाफ ठोड़ी होती है और उसकी नाक नुकीली और ऊपर की ओर गड्ढेदार होती है। ऊपरी हाँठ के बीचोबीच में एक नाली भी बनी हुई है। परन्तु सबसे मुख्य विशेषता उसके मस्तिष्क में है। मनुष्य अपने शरीर की साधारण रचना से वन्दरों से इतना भिन्न नहीं किया जा सकता है, जितना कि उनकी तुलना में अपने बड़े मस्तिष्क द्वारा। उसका मस्तिष्क बड़े-से-बड़े वन-मानुष के मस्तिष्क से दो या तीन गुना बड़ा होता है। मनुष्य का मस्तिष्क वजन में १३८० माशे, गोरिल्ला का ६०० माशे, चिम्पाञ्जी का ४५० माशे और घोटे का ६५० माशे होता है।

सर आर्थर कीथ का कथन है कि मनुष्य के गुणों में से ६८ चिम्पाञ्जी में, ८७ गोरिल्ला में, ८४ गिबबन में, ६० पश्चिमी गोलाऊ (नई दुनिया) के वन्दरों में, ५६ उरेंग-ओटाग में और ५३ पूर्वा गोलाऊ (पुरानी दुनिया) के वन्दरों में मिलते हैं। सर्वश्रेष्ठ वन-मानुष और सबसे प्राचीन मनुष्य में इतना मानसिक भेद है कि उनकी तुलना करना बहुत कठिन है।

चिम्पाञ्जी की होशियारी

इसमें सन्देह नहीं कि चिम्पाञ्जी और मनुष्य के मस्तिष्क भी मौलिक रचना एक ही-सी है, परन्तु चिम्पाञ्जी का दिमाग बहुत साधारण है और विलकुल हमारे दिमाग की तरह काम नहीं करता। यह सिद्ध हो चुका है कि वह सिर्फ नखल ही नहीं कर सकता, या जो चालाकी के काम वह एक बार सयोग से कर लेता है उनका करना यदि ही

नहीं रखता है, वरन् अपने कार्यों का आगा-पीछा भी थोड़ा बहुत सोच सकता है। वह कोट-पतलून पहनना, कुर्सी पर बैठकर छूरी-काँटे से खाना और चाय पीना, वाइसिक्लि पर सैर करना, और सिगरेट पीना ही नहीं सीख सका है, वरन् उसके सामने कोई समस्या—जो बहुत कठिन न हो—रख दी जाय, तो वह उसे सोच-विचारकर हल कर डालता है। इस प्रकार के कठिन काम उसने कर दिखाये हैं। विलायत में एक चिम्पाञ्जी को बड़े कटहरे में बन्द कर दिया और कटहरे के बाहर केलों का एक गुच्छा काफी ऊँचाई पर लटका दिया गया। कटहरे के अन्दर उसकी पहुँच के बाहर एक टेढ़ी मूठवाली छड़ी लटका दी गई, और कोने में एक लकड़ी का बक्स रख दिया गया। उस होशियार चिम्पाञ्जी ने बिना किसी पहले अनुभव के अपने आस-पास की दशा को ताड़ लिया। बक्स को ढकेलकर वह उस पर चढ़ गया और छड़ी उतार ली, फिर छड़ी और बक्स केलों की ओर ले गया और बक्स पर खड़े होकर छड़ी से केलों को तोड़कर खा गया। (देखो पृष्ठ १८२ का चित्र) तब कौन कह सकता है कि चिम्पाञ्जी मूर्ख है ? और भी बहुत-से प्राणियों में ऐसे ही उम्दा दिमाग होते हैं, लेकिन मनुष्य के निकट कोई भी नहीं पहुँच सकता। वे बहुत-से बुद्धि

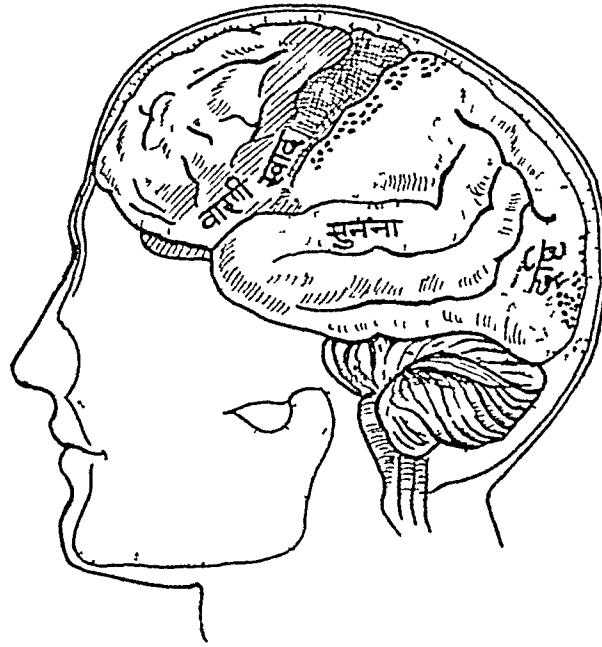

मनुष्य के मस्तिष्क का चित्र

बायीं ओर से इसमें बोलने, स्वाद लेने, सुनने और देखने के केन्द्र दिखाये गये हैं।

के काम कर दिखाते हैं, किन्तु यह कहना कि चिम्पाञ्जी के बराबर भी और किसी में अपने कर्तव्यों का परिणाम सोचने की योग्यता है या नहीं, असम्भव है। यों तो वन्दर और रीछ नाचना, पैसा मॉगना, सलाम करना, पैर छूना, मूढ़े पर बैठकर डमरू बजाना, अपनी स्त्री को प्याग करना और उससे लड़ना सीख लेते हैं। गाय-बकरी अपने भोजन का समय पहचान जाती हैं। बिल्ली मिटाई खाने के लिए अलमारी की कुडी खोलना सीख लेती है। सरकसों में शेर, हाथी गेड़े बहुत-से अनोखे काम कर दिखाते हैं।

मनुष्य कैसे वन-मानुषों से पृथक् हुआ इन बातों से मालूम होता है कि मनुष्य और ऊँचे-से-

बड़ा होता है। आँसू सामने होती हैं और सामने ही देखती हैं। हाथ-पाँव लम्बे होते हैं और उनमें अन्य पदाया मो प्रहण करने वाली पाँच-पाँच उँगलियाँ होती हैं, जो इच्छानुसार घूमती हैं। अँगूठा घूमकर सामने आ जाता है और यदि सब उँगलियों में नहीं तो क्रम-से-क्रम अँगूठे का नाइन जरूर चपटा होता है। सभी में स्त्री के वक्षस्थल पर दो स्तन होते हैं, जिनके द्वारा वे अपने बच्चों को दूध पिलाती हैं। हंसली की ग्रन्थियाँ दृढ़ और पूरी तरह से बटी होती हैं। दूध के दाँत गिरकर स्थिर दाँत उगते हैं और इनकी संख्या मनुष्य के सब प्राणियों में नियत होती है। इनमें गर्भावस्था में माता और गर्भ का मग नाल द्वारा होता है। हम पहले लेख में यह भी बताया चुके हैं कि मनुष्य का वंश वन-मानुषों के वंश से अलग है, जैसे वन-मानुषों का वंश अन्य वानर-वंशों से। परन्तु उपर्युक्त लक्षण सभी में पाये जाते हैं। मनुष्य के सबसे निकट सम्बन्धी मानव-सम वानरों का विस्तारपूर्वक वर्णन जन्तु-जगत् के भाग में क्रमशः आपको मिलेगा। परन्तु उनके मुख्य लक्षण, जिनसे कि वे अन्य प्रधान-भागीयों से विभिन्न किये जाते हैं, हम यहाँ देते हैं। उनका अग्रपूर्ण खड़ा आसन, उनके हाथ-ऐसे पैर जिनसे कि वे जमीन पर भलीभाँति नहीं चल सकते, उनका आगे को बढ़ा हुआ भ्रू, मजबूत, बिना ठोड़ी के, आगे को निकले हुए जपटे, नीचा और पीछे को दबा हुआ माथा, भा के ऊपर ऊँची निम्नी हुई हड्डी—ये उनके मुख्य लक्षण हैं। मनुष्य की खोपड़ी से उनकी खोपड़ी में आधी से कम

जगह होती है। यह कहा जाता है कि वन-मानुषों का मानसिक स्वभाव दो-तीन वर्ष के आदमी के बच्चे के बराबर होता है। किन्तु शारीरिक गुणों में मनुष्य और वन-मानुषों में केवल मात्रा का ही अन्तर है।

मनुष्य-वंश और वन-मानुषों के गुणों की तुलना

जिस प्रकार उपर्युक्त गुणों से मानव सम बन्दर अन्य वानरों से पृथक् किये जाते हैं, उसी प्रकार मनुष्य भी अन्य प्रधानभागियों से कई मुख्य लक्षणों द्वारा अलग मानव-वंश (Homidae) में रक्खा जाता है। मनुष्य बिलकुल सीधा खड़ा होकर घटो चलता-फिरता है, किन्तु दूसरे जीव अपनी पिछली टाँगों पर थोड़े ही समय तक खड़े हो सकते हैं। गोरिल्ला और चिम्पाञ्जी ही ऐसे हैं जो कमर झुकाये पिछली टाँगों पर खड़े होकर दो-चार पग चल-फिर लेते हैं। बन्दर भी मदारी के सिखाने से रस्सी या छड़ी पकड़कर दो पैरों पर चल लेता है, लेकिन कोई प्राणी मनुष्य की तरह बिलकुल सीधा होकर नहीं चल-फिर सकता। कहा जाता है कि मनुष्य के पूर्वजों ने जब पिछली टाँगों पर चलना सीख लिया, तो उनकी मुजाएँ और हाथ दूसरे कार्य करने के लिए खाली हो गये और उनको अबसर मिला कि हाथों को धीरे-धीरे नाना प्रकार के कामों में लगाते हुए निपुण कार्य करने योग्य बना ले। इस प्रकार हाथ और पैरों के काम अलग-अलग बँट जाने से उनके रूप में भी अन्तर हो गया। हम अपने हाथ के अँगूठे की तरह पैर के अँगूठे को उँगलियों से नहीं छुआ सकते और न बन्दरों की तरह

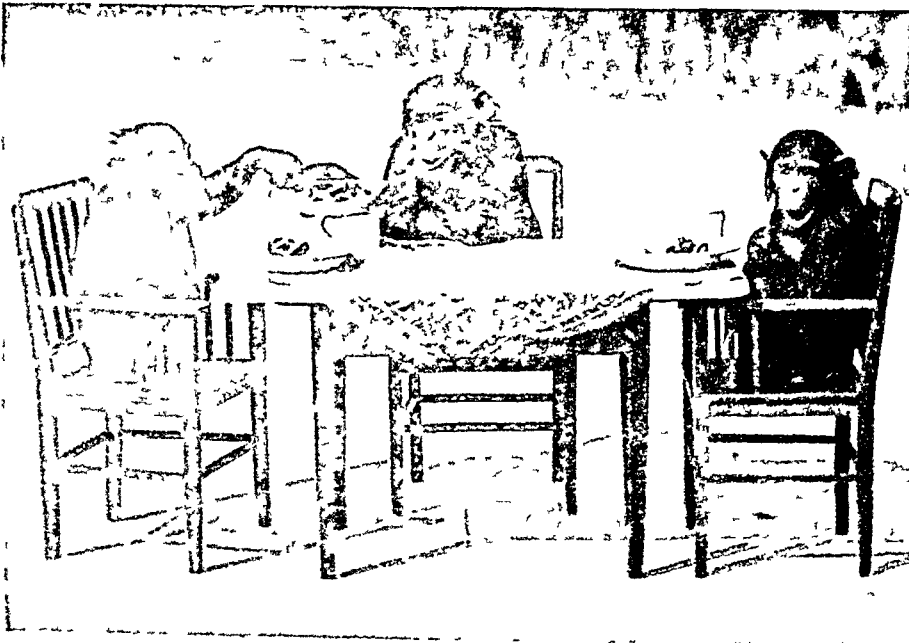

चिम्पाञ्जी की होशियारी
इस चित्र में तीन पालतू
चिम्पाञ्जी कुर्सी और मेज
पर बैठकर आदमी की तरह
चाय पी रहे हैं और छुरी-
काँटे से खाना खा रहे हैं।

पैरो से कोई चीज पकड़ने का काम ले सकते हैं। अन्य वन-मानुषों से तुलना करते हुए पता लगता है कि हमारी भुजाएँ टोंगों से अधिक छोटी होती हैं और शरीर पर बाल भी बहुत कम होते हैं। मानव-सम बन्दरो के समान न तो मनुष्य में जबड़े आगे निकले हुए हैं, न आँखों के ऊपर की हड्डियाँ उनकी-सी उभरी हुई हैं, और न उसके कुक्कुर दन्त (Canine teeth) या कीले अन्य दाँतों से लम्बे होते हैं। मनुष्य में साफ ठोड़ी होती है और उसकी नाक नुकीली और ऊपर की ओर गड्ढेदार होती है। ऊपरी होंठ के बीचोबीच में एक नाली भी बनी हुई है। परन्तु सबसे मुख्य विशेषता उसके मस्तिष्क में है। मनुष्य अपने शरीर की साधारण रचना से बन्दरो से इतना भिन्न नहीं किया जा सकता है, जितना कि उनकी तुलना में अपने बड़े मस्तिष्क द्वारा। उसका मस्तिष्क बड़े-से-बड़े वन-मानुष के मस्तिष्क से दो या तीन गुना बड़ा होता है। मनुष्य का मस्तिष्क वजन में १३८० माशे, गोरिल्ला का ६०० माशे, चिम्पाञ्जी का ४५० माशे और घोड़े का ६५० माशे होता है।

सर आर्थर कीथ का कथन है कि मनुष्य के गुणों में से ६८ चिम्पाञ्जी में, ८७ गोरिल्ला में, ८४ गिबबन में, ६० पश्चिमी गोलार्द्ध (नई दुनिया) के बन्दरों में, ५६ उरेंग-ओटाग में और ५३ पूर्वी गोलार्द्ध (पुरानी दुनिया) के बन्दरों में मिलते हैं। सर्वश्रेष्ठ वन-मानुष और सबसे प्राचीन मनुष्य में इतना मानसिक भेद है कि उनकी तुलना करना बहुत कठिन है।

चिम्पाञ्जी की होशियारी

इसमें सन्देह नहीं कि चिम्पाञ्जी और मनुष्य के मस्तिष्क की मौलिक रचना एक ही-सी है, परन्तु चिम्पाञ्जी का दिमाग बहुत साधारण है और बिल्कुल हमारे दिमाग की तरह काम नहीं करता। यह सिद्ध हो चुका है कि वह सिर्फ नक़ल ही नहीं कर सकता, या जो चालाकी के काम वह एक बार संयोग से कर लेता है उनका करना याद ही

नहीं रखता है, वरन् अपने कार्यों का आगा-पीछा भी थोड़ा बहुत सोच सकता है। वह कोट-पतलून पहनना, कुर्सी पर बैठकर छूरी-काँटे से खाना और चाय पीना, बाइसिकिल पर सैर करना, और सिगरेट पीना ही नहीं सीख सका है, वरन् उसके सामने कोई समस्या—जो बहुत कठिन न हो—रख दी जाय, तो वह उसे सोच-विचारकर हल कर डालता है। इस प्रकार के कठिन काम उसने कर दिखाये हैं। विलायत में एक चिम्पाञ्जी को बड़े कटहरे में बन्द कर दिया और कटहरे के बाहर केलों का एक गुच्छा काफी ऊँचाई पर लटका दिया गया। कटहरे के अन्दर उसकी पहुँच के बाहर एक टेढ़ी मूठवाली छड़ी लटका दी गई,

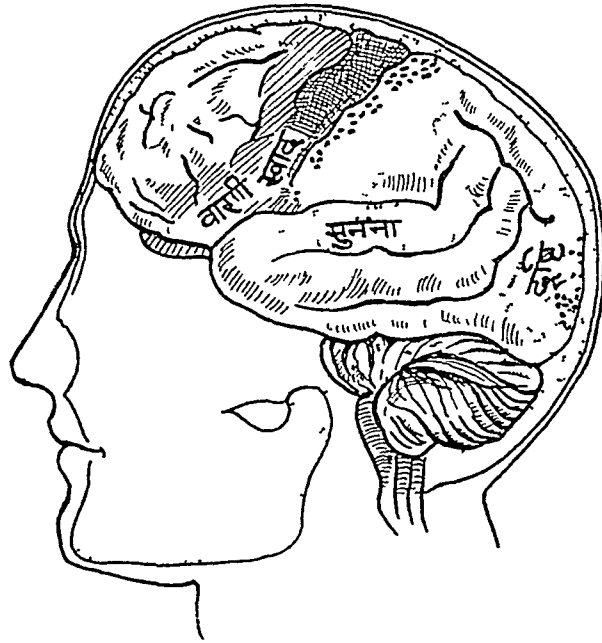

मनुष्य के मस्तिष्क का चित्र

बायरी और से इसमें बोलने, स्वाद लेने, सुनने और देखने के केन्द्र दिखाये गये हैं।

और कोने में एक लकड़ी का बक्स रख दिया गया। उस होशियार चिम्पाञ्जी ने बिना किसी पहले अनुभव के अपने आस-पास की दशा को ताड लिया। बक्स को ढकेलकर वह उस पर चढ़ गया और छड़ी उतार ली, फिर छड़ी और बक्स केलों की ओर ले गया और बक्स पर खड़े होकर छड़ी से केलों को तोड़कर खा गया। (देखो पृष्ठ १८२ का चित्र) तब कौन कह सकता है कि चिम्पाञ्जी मूर्ख है ? और भी बहुत-से प्राणियों में ऐसे ही उम्दा दिमाग होते हैं, लेकिन मनुष्य के निकट कोई भी नहीं पहुँच सकता। वे बहुत-से बुद्धि

के काम कर दिखाते हैं, किन्तु यह कहना कि चिम्पाञ्जी के बराबर भी और किसी में अपने कर्तव्यों का परिणाम सोचने की योग्यता है या नहीं, असम्भव है। यो तो बन्दर और रीछ नाचना, पैसा मॉगना, सलाम करना, पैर छूना, मूठे पर बैठकर डमरू बजाना, अपनी स्त्री को प्यार करना और उससे रूठना सीख लेते हैं। गाय-बकरी अपने भोजन का समय पहचान जाती हैं। बिल्ली मिठाई खाने के लिए अलमारी की कुडी खोलना सीख लेती है। सरकसों में शेर, हाथी, घोड़े बहुत-से अनोखे काम कर दिखाते हैं।

मनुष्य कैसे वन-मानुषों से पृथक् हुआ

इन बातों से मालूम होता है कि मनुष्य और ऊँचे-से-

ऊँचे अन्व पशुओं की बुद्धि में इतना विशाल अन्तर होने का कारण मनुष्य के मस्तिष्क का बड़ा और भारी होना ही है। मनुष्य का औसत डील के दिमाग का बोझ भारी-भारी गॉग्लिन्ता के मस्तिष्क से दुगुने से भी अधिक होता है। इसी वृद्धि उसके सबसे विशेष भाग, वृहत् मस्तिष्क (Cerebral hemisphere) के क्लॉक्स (Cortex) में ही हुई है, जो बुद्धि, स्पर्श-ज्ञान, वाक्शक्ति, और विचार प्रादि का केन्द्र है। हमारे वृहत् मस्तिष्क के वात-कोषों की संख्या ६,२००,०००,००० (नौ अरब बीस करोड़) है। इसी कारण वह बहुत पेचीदा हो गया है। मस्तिष्क की वृद्धि से ही जैसे वन-मानुषों ने अन्य प्राणियों की अपेक्षा उच्चता प्राप्त की, उसी प्रकार मनुष्य भी वन-मानुषों पर मस्तिष्क की अत्यधिक वृद्धि के कारण ही उच्चता को प्राप्त हुआ। मस्तिष्क की उन्नति ने उसे शारीरिक बल के स्थान पर यान्त्रिक बल प्रयुक्त करना सिखा दिया। उसमें सोचने, विचारने, पढ़ने, लिखने इत्यादि के केन्द्र अन्य जानवरों की अपेक्षा बड़े और उत्तम होते हैं। उसमें बुद्धि अधिक होती है, जो काम अन्य जानवर नहीं कर सकते, उन्हें वह कर सकता है। वह किसी विषय पर अपने मन में वाद-विवाद कर, उस विषय का निर्णय कर सकता है, जो और कोई नहीं कर सकता। बुद्धि की ही वदौलत वह शेर, हाथी, हेल को भी— जो उससे कहीं अधिक बलशाली हैं—सहज में बश में कर लेता है। शारीरिक बल के स्थान पर यान्त्रिक बल की उन्नति होने पर मनुष्य में धीरे-धीरे अग्नि, जल, भोजन के पदार्थों और बलों के आच्छादन का ज्ञान हुआ। पत्थर फेंकना, निशाना लगाना, पत्थरों के अस्त्र बनाना इत्यादि प्रारम्भिक कार्यों के पश्चात् शनै-शनै मजान बनाने और बीज बोकर खेती करने का ज्ञान उसने प्राप्त किया और क्रमशः वन्य जीवन से सभ्य जीवन में उसकी परिणति हुई। प्रथम अगविक्षेपों, फिर चित्रमय नक्शों और उनके बाद अक्षरमय चिह्नों से अपनी उच्छा को प्रकट करने की शैली उसने हूँट निकाली। विचार करने की उसकी जैसी-जैसी शक्ति बढ़ती गई, जैसे-जैसे उसके पान भिन्न-भिन्न माधन भी इकट्ठे हो गये और इसी अनुगत में उसमें और वन-मानुषों में बड़ा अन्तर पड़ता गया। प्रोफेसर नोलस, कीथ और हेक्ल के लगाये हुए दिमाग के अनुमान इस प्रकार हैं मनुष्य का प्रादुर्भाव हुए आज लगभग दस लाख (१०,००,०००) वर्ष बीत चुका है। इसी अन्तर में मनुष्य ने बुद्धि सामर्थ्य में उसमें अनुगत में इतना अन्तर पड़ गया कि उनका

मापना असम्भव है। वन-मानुषों से पृथक् होकर ही मनुष्य की उन्नति समाप्त नहीं हुई, उसके विकास का चक्र बराबर गतिशील रहा और अब भी है।

मानव मस्तिष्क, दृष्टि और कल्पना

मनुष्य का मस्तिष्क बड़ा और भारी होने पर उसमें और कौन-कौन मनुष्यत्व के गुण आ गये हैं, उनका वर्णन अब हम करना चाहते हैं। मनुष्य का मस्तिष्क प्रगतिशील है, वह किसी घटना के विषय में आगे-पीछे दोनों की कल्पना कर सकता है, परन्तु अन्य पशु केवल अपने सामने ही की घटना की अनुभूति कर सकते हैं। आदमी ऐसा जानवर है, जो स्वयं अपना अध्ययन अपने शरीर को स्पर्श करके या देखकर ही नहीं करता, किन्तु वह अपनी अभिलाषाओं और विचारों की छानबीन और इस बात का भी कुछ अनुभव कर सकता है कि अपने आस-पास की अद्भुत सृष्टि में, जिसका ज्ञान उसके समझदार मन में नेत्रों द्वारा होता है, वह क्यों भाग ले रहा है। देखभाल करने के अग और उनकी शक्ति तो वन-मानुषों में भी वैसी ही है, जैसी हममें किन्तु उनके दिमाग में वह सामग्री बहुत कम या विल्कुल नहीं पाई जाती, जिससे वे नेत्रों द्वारा दिखाई देनेवाली चीजों के बारे में आगे-पीछे का नतीजा निकाल सके। उनमें पेचीदा बातों को याद रखने की उतनी योग्यता नहीं है, जितनी हममें। अन्य प्राणियों में तो यह शक्ति और भी कम है। आगे के लेख में आप देखेंगे, कैसे आदमी की दृष्टि और उसके सीधे खड़े होने की शक्ति में एक घनिष्ठ सम्बन्ध है, इन दोनों ने कैसे अन्य शक्तियों से मिलकर उसके मस्तिष्क को इस उच्च पदवी पर सुशोभित किया। यहाँ हम इतना ही बतलाना चाहते हैं कि जब मनुष्य ने सीधा खड़ा होना सीख लिया, तो उसकी दृष्टि पहले की अपेक्षा अधिक विस्तीर्ण हो गई। उसके चलने में हाथों की जरूरत न रही और वह उनसे चीजों को पकड़ने, छूने और टटोलने के काम लेने लगा। ज्यों-ज्यों हाथों द्वारा वस्तुओं को पकड़ने और उनका ज्ञान प्राप्त करने की शक्ति उसमें बढ़ती गई, त्यों-त्यों उसके हाथ या उँगलियों में अनुकूलता और छूकर बोध करने की योग्यता बढ़ती गई और वह समय आ गया कि आदमी को देखभाल और छूकर अपने आस-पास की चीजों का पूर्ण ज्ञान होने लगा। जैसे-जैसे आवश्यकताएँ बढ़ती गईं, वह बात जरूरी हो गई कि उसे जो ज्ञान देखकर और छूकर हुआ है, उसे वह भूल न जाय। इसलिए उसके दिमाग को स्मरण-शक्ति की अधिक आवश्यकता पड़ी, जिसके कारण मस्तिष्क के स्मरण-शक्ति-

सम्बन्धी स्थानों की उन्नति और वृद्धि होने लगी। ऐसा होने से ही हम एक बार जो कुछ देख लेते हैं, उसे याद रख सकते हैं। हम अपनी दृष्टि द्वारा ही एक चेहरे को दूसरे चेहरे से पहचानते हैं, एक रंग को दूसरे रंग से अलग कर सकते हैं, छूकर या देखकर, अथवा दोनों ही से, दूसरी वस्तुओं की बनावट में भेद समझ सकते हैं। दूसरों के सकेत अथवा चेहरे के भावों को देखकर उनकी इच्छा और विचारों का थोड़ा-बहुत अनुभव प्राप्त कर लेते हैं। इससे यह स्पष्ट है कि हमारे मस्तिष्क में अपने पिछले अनुभवों अर्थात् उन वस्तुओं का, जिन्हें पहले देख या छू चुके हैं, या उन कामों का जिन्हें पहले कर चुके हैं, परस्पर

मिलान करने की शक्ति है, अथवा यो कहिये कि हममें बड़ी पेचीदा स्मरण-शक्ति होना प्रकट है।

हमारी और जानवरों की भाषा

मस्तिष्क की समृद्धि होने की दूसरी आवश्यक सीढ़ी मनुष्य में वाक्-शक्ति का उदय होना भी है। मनुष्य में यह शक्ति अन्य प्राणियों की अपेक्षा अधिक बढी-चढी है, किन्तु बहुत से अन्य जीवधारी भी बोलते-चालते हैं।

चिड़ियों अपने बच्चे के चहचहाने के ढंग से जान जाती हैं कि वह क्या चाहता है, बकरी का बच्चा अपनी माँ की आवाज़ दूर से ही पहचान लेता है, बिल्ली म्याऊँ-म्याऊँ करके अपने बच्चों को पास बुला लेती है। शेर, हाथी और बैल गरजते, चिघाडते और रभाते हैं, बुलबुल और लावा सुरीले और मधुर राग अलापते हैं। चिम्पाञ्जी भी आवाज लगाते हैं, जिससे उनकी खुशी-नाखुशी प्रकट होती है। चींटा-चींटी बिना बोले ही अपने महीन सींगों (Antenna) द्वारा एक-दूसरे को इशारा करके समझाते-बुझाते हैं। मनुष्य भी बोलता, गाता और चिल्लाता है। फिर उसकी वाक्-शक्ति और जानवरों की बोलचाल में क्या भेद है ?

कहा जाता है कि मनुष्य ने उन्नति करके अपनी भाषा बना ली है, जिसमें एक शब्द से केवल एक ही अर्थ समझा जा सकता है, परन्तु पशुओं की बोलचाल में साकार अभिप्राय के लिए नियुक्त शब्द नहीं हैं। लेकिन यह कहना कि उनमें अपने भाव या निर्णय को दूसरे में प्रकट करने की योग्यता है ही नहीं, असंभव जान पड़ता है। शायद लोगों का यह विचार कि अन्य प्राणियों में कोई भाषा है ही नहीं, इसलिए हो कि उनकी बोली हमारी समझ में नहीं आती। पर क्या एक देश के निवासी दूसरे देश के मनुष्य की भाषा बिना सीखे समझ लेते हैं ? भारतीय चीनी या जापानी भाषाएँ बिल्कुल नहीं समझ पाते। जर्मन और फ्रांसीसी अंग्रेजों की तरह नहीं बोलते हैं।



मिदनापुर के जंगलों में मिली हुई लडकियाँ जो भेड़ियों के भिटे से पकड़कर लायी गयी थीं। (देखिए पृष्ठ १८६)

वातचीत करने-वाली शहद की मक्खी और कुत्ते

जर्मनी के प्रोफेसर वी वॉनफिश, जिन्होंने २७ वर्ष शहद की मक्खियों का स्वभाव अथवा बोल-चाल समझने का प्रयत्न किया, कहते हैं कि उनमें भी एक प्रकार की भाषा है जो उनके नाच या मकक द्वारा प्रकट की जाती है (देखो दैनिक 'लीडर', ४ मई, १९३७)। जब कोई

मक्खी किसी फूल पर काफी शहद देख लेती है, तो वह अपने छत्ते में आकर चक्कर काटकर नाचने लगती है, उस नाच को देखकर और मक्खियाँ यह समझ जाती हैं कि उसने कहीं काफी शहद देखा है। यह समझकर वे उसके पास आकर सूँघती हैं कि किस फूल की सुगन्ध उसके शरीर में से आ रही है, और उन्हीं फूलों पर जाकर शहद इकट्ठा करती हैं। यदि शहद बहुत थोड़ा है अथवा कठिनता से मिलनेवाला है, तो वह मक्खी छत्ते में आकर और मक्खियों को बुलाने के लिए नहीं नाचती। वह स्वयं बार-बार जाकर थोड़ा-थोड़ा शहद ले आती है। इन प्रोफेसर साहब ने मक्खियों के इस प्रकार एक दूसरे से बात करने की भाषा को पहचान लिया और

उनके नाच का फिल्म भी बना लिया है। इनका कथन है कि वह मछलियों से भी बातचीत कर सकते हैं और उनका दावा है कि जिस प्रकार हम सीटी बजाकर कुत्ते को अपने पास आना सिखा सकते हैं, उसी तरह मछलियों को भी सिखा सकते हैं।

मुझे पारमाल महाराज जयपुर के पुराने महल के पीछे की भील को देखने का अवसर मिला। उस भील में कई मगर रहते हैं। वहाँ का चौकीदार हाथ से ताली बजाकर "आ आ, हा, हा" की आवाज लगाकर जब चाहे उन मगरों को अपने पास किनारे पर बुला लेता था। चाहे फितनी ही दूर क्यों न हों, उसकी आवाज सुनते ही मगर तैरते हुए

उमड़ी और किनारे पर आ पहुँचते थे। जर्मनी के वैमर नगर में कुछ ऐसे प्रसिद्ध मिताये हुए कुत्ते हैं, जिनको नम्बरो के द्वारा बातचीत करना सिखाया गया है। डाक्टर मैक्समुलर ने स्वयं जाकर इन कुत्तों को देखा है और उनका बड़ा ही मनोरंजक विवरण १४ दिसम्बर, सन् १९३०, के 'लीडर' अग्लवार में छपा है। उन्होंने लिखा है कि ये कुत्ते

भूँकर और पंजे से थपथपाकर अक्षरों का जान दे सकते हैं। जैसे 'ए' के लिए एक बार भूँकना, 'बी' के लिए दो बार, 'सी' के लिए तीन बार और उसी तरह में आगे के अक्षरों के लिए भी उतने ही बार भूँकते और थपथपाते हैं, जितना उन अक्षरों के लिए निश्चित होता है। इन प्रोफेसर ने कुत्तों से लिखकर और पुरानी कई प्रश्न किये, जिनका उत्तर कुत्तों ने बहुत मोच-समझकर और बुद्धिमानी से दिया। प्रोफेसर मैक्समुलर लिखते हैं कि उनको इतनी आशा नहीं थी कि वैमर के कुत्ते नागरिकों और निगरानों को नम्बरों द्वारा बातचीत में इतनी अच्छी तरह प्रकट कर सकते हैं और मनुष्य

की बातों को समझ सकते हैं। इन कुत्तों ने हमें दिखला दिया है कि हमारे विचार इन शिक्षित पशुओं के विषय में कितने गलत हैं। इससे यह भी पता लगता है कि जितना हम जानवरों को समझ पाते हैं, उससे कहीं अधिक जानवर हमको समझ पाते हैं। इन हाल के पशु-संबन्धी अध्ययनों से हम यह स्वीकार नहीं कर सकते कि जानवरों में सोचने और अपने विचारों को प्रकट करने की योग्यता है ही नहीं। फिर भी जो लोग जानवरों को इस शक्ति से हीन बतलाते हैं, तो इसका कारण उनका अपना घमण्ड या दृढधर्मा ही है।

मनुष्य और समाज

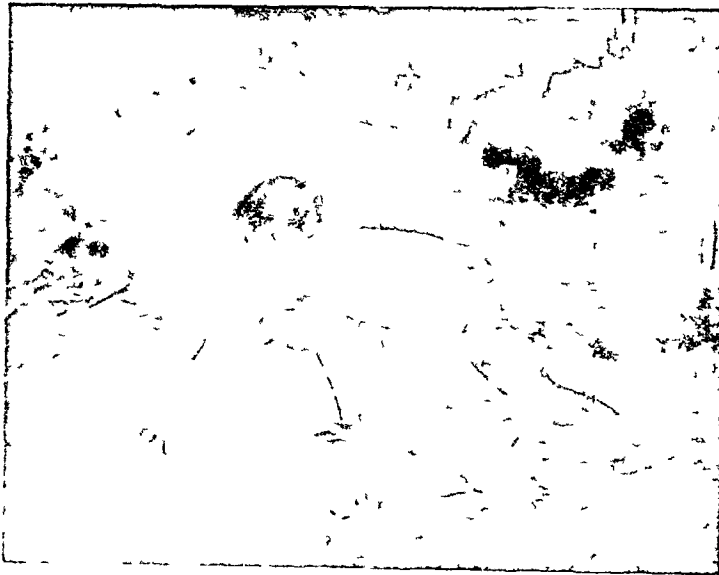

भेडियो द्वारा पाली गयी लडकी के चलने का दृग
इसके सारे आचरण भेडियो-से हो गये थे। यह उर्हीं की तरह चन्ती-
फिरती गुरांती और सा-पीनी थी। (देखिए पृष्ठ १८८)

अपनी वाणी के ही द्वारा मनुष्य दूसरे की विद्या और अनुभव से लाभ उठाता है और इस प्रकार अपनी बुद्धि की वृद्धि करता है। वाक् और स्मृति ही ऐसी शक्तियाँ हैं जिनके कारण हम दूसरों की अनुभूतियों और अनुमानों को अपने में एकत्र कर सकते हैं और एक पीढ़ी से दूसरी पीढ़ी में पहुँचा देते हैं। इससे हमारी अपने आप देखने-भालने और निर्णय करने की योग्यता की

तो कुछ हानि अवश्य हुई, परन्तु मानव-समुदायों में परम्परागत विचार और रूढियों निर्धारित हो गईं। आदमी को एक बहुत बड़ी सहायता मिली, जब उसने लिखना सीख लिया। लेखों के द्वारा आदमी ने दूसरों के अनुभवों से जिस प्रकार लाभ उठाया, वह बन्दरों के लिए बिल्कुल असम्भव है। इन्हीं शक्तियों के कारण हम अपने मस्तिष्क के ऊपर अनुचित घमण्ड करने लगे। कदाचित् हम कभी इतने होशियार न होते यदि हमसे कभी कोई बोला न होता अथवा हमने कभी कोई किताय न पढ़ी होती। यदि हमको सिखाया न गया होता, तो शायद ५-६ तक की गिनती भी हमें न आती, लेकिन

ज्वानी और पुस्तकों से पढ़कर हम बीज-गणित और रेखा-गणित ऐसे कठिन विषय भी सीख लेते हैं।

इन सब बातों से स्पष्ट होता है कि मनुष्य खाने-पीने, चलने-फिरने, लिखने-पढ़ने के लिए अन्य पशुओं की अपेक्षा दूसरों पर अधिक निर्भर है। यूनान के प्रसिद्ध प्रकृतिवादी और दर्शनशास्त्र-वेत्ता ऐरिस्टोटल (अरिस्तू) ने ठीक ही कहा है, कि “मनुष्य एक सामाजिक जीव है। वह न कभी अपने लिए जीता, न कभी अपने लिए मरता है।” हम ऐसे बने हैं कि हमारे लिए दूसरों के प्रभाव से अलग रहकर जीना बिल्कुल असम्भव है। सच तो यही है कि हम समाज के नियमों से ऐसे जकड़े हुए हैं कि दुनिया को बजाय अपनी आँखों के समाज की आँखों से देखने लगे हैं। कदाचित् इसी का यह फल है कि जब हम दुनिया में जन्म लेते हैं, बिल्कुल बेबस होते हैं। उस दशा में हम सारे जन्तुओं या वनस्पतियों से अपनी ज़बरदारी कम कर सकते हैं। हम अन्य प्राणियों से अधिक समय तक विवश रहते हैं। मनुष्य के बच्चे यह जानने के लिए कि क्या करे और कैसे करे, अन्य जीवधारियों की अपेक्षा, दूसरों पर अधिक निर्भर हैं। अगर कोई स्वस्थ और समझदार मनुष्य अन्य आदमियों की सगत से काफी समय तक पृथक् रक्खा जाय, तो उसकी विचार-शक्ति में अवश्य ही हीनता आ जायगी। बच्चों में यह बात बहुधा देखी गई है। कभी-कभी अवसर पाकर भेड़िये छोटे बच्चों को उठा ले जाते हैं और कभी कभी जंगल में भटके हुए बच्चे भालू और ब्रैबून (अफ्रीका का एक बड़ा बन्दर) या भेड़ियों को मिल जाते हैं और वे उनका अपने बच्चों की भोंति पालन-पोषण करते पाये गये हैं। जब ये बच्चे फिर अपने जगली आश्रयदाताओं से छीन लिए गए तो देखा गया कि वे मानव-प्रकृति से बिल्कुल वंचित थे। वे अपने चारों हाथ-पैरों से चलते-फिरते थे और मनुष्यों की-सी बोली बोलने की अपेक्षा उन पशुओं की भोंति, जिनमें कि वे पहले रहे थे, चीखते, चिल्लाते और इधर-उधर कूदते-फिरते थे। किसी-किसी को आदमी की चाल और बोली सीखने में वर्षों लग गये, फिर भी वे सदा मूर्ख ही रहे। हमारे देश में कई बार ऐसे बच्चे सचमुच जंगल से पकड़े गये हैं और उनके विवरण प्रकाशित भी हुए हैं। लेखक को स्वयं ही सन् १९१२ या १९१३ में एक ऐसे बच्चे को, जो लगभग ६ वर्ष का था और भेड़िये की मोंद से पकड़कर लाया गया था, बनारस के अन्धश्रवण के अस्पताल में देखने का अवसर मिला था। यह बच्चा चारों हाथ-पैरों से चलता-फिरता था और

भुके रहने के कारण उसकी खोपड़ी भी कुछ लम्बी-सी हो गई थी। वह आदमियों को देखकर भेड़ियों की तरह गुराँता और भूँकता था, छोटे बच्चों पर आक्रमण करने की भी चेष्टा करता था। उस समय वह मनुष्यों की बोली न तो बोल सकता था, न समझ सकता था। सन् १९३७ में बम्बई के सचित्र साप्ताहिक ‘इलस्ट्रेटेड वीकली’ (Illustrated Weekly of India) में दो लड़कियों का पूरा वर्णन छपा था, जिन्हें जे० एल० सिंह नामक एक पादरी साहब मिदनापुर के जंगल से भेड़ियों के भिटे से पकड़कर लाये थे। जिस समय ये बच्चे पकड़े गये थे, वे भी भेड़ियों की तरह चलते-फिरते तथा खाते-पीते थे। उनकी भाषा केवल गुराँता और भूँकना ही थी। रात में नित्य वे तीन बार एक विशेष प्रकार से निश्चित समय पर भूँका करते थे। उनका यह स्वभाव धीरे-धीरे बहुत दिनों में छूटा। दो वर्ष मनुष्यों के साथ रहने और सिखाये जाने पर भी वे “मों” “हू, हू” और “न, न” के सिवाय और कुछ न बोल सकते थे। चार वर्ष बीतने पर उन्होंने कुछ बोल-चाल सीख पाई थी, हालाँकि उनकी आयु ८-१० वर्ष की हो गई थी।

नेकी और हम

उपर्युक्त बातों से स्पष्ट रूप से विदित होता है कि जानवरों और आदमियों के बीच मानसिक और आत्मिक बलों में एक महान् खाई है। इन्हीं बलों के अनुसार मनुष्यों में भी बहुत अंतर है जैसे सन्त और पापी में, विद्वान् और मूर्ख में। परमात्मा की सृष्टि में मनुष्य ही सर्वश्रेष्ठ है। ईश्वर ने अपने अंश का जितना भाग मनुष्य को दिया है, उतना और किसी को नहीं। मनुष्य और पशुओं के बीच में नेकी की एक कल्पित विभाजक रेखा है। उसके ऊपरी ओर सच्चाई, साहस, ईमानदारी, परोपकार, विपत्ति में दूसरों की सहायता करना, आदि मनुष्य के गुण हैं। उसके नीचे पशुओं के-से कर्तव्य लडना-भगडना, मारना-पीटना, नोचना-खसोटना इत्यादि हैं। कभी-कभी मनुष्य भी जब मनुष्यत्व से गिर जाता है अथवा जब पशुत्व मनुष्यत्व के ऊपर अधिकार कर लेता है, तो मनुष्य पशुओं के-से कार्य करने लगता है। एक आदमी या राष्ट्र दूसरे आदमी या राष्ट्र के देश, धन और माल को ज़बरदस्ती छीनने को तैयार हो जाता है और घमासान युद्ध ठान लेता है; निरपराध स्त्री, पुरुष और बालकों पर अत्याचार करता है। इस समय मनुष्य अपनी सभ्यता को भूलकर लालच और घमड के नशे में चूर होकर अपनी बुद्धि को गँवा देता है और निर्दयी तथा जंगली हो जाता है। जब कभी पृथ्वी पर

ऐसा अत्याचार हुआ है (जैसा आजकल योरोप में हो रहा है) तब कुछ न्नी और पुरुष ऐसे निम्ले हैं, जो सत्य और न्याय पर अटे रहे हैं और इन गुणों के विरोधियों पर उन्हेने विजय पाई है। यदि ऐसा न हुआ होता, तो हम आज इस मरग को उजवा हुआ रेगिस्तान पाते।

सत्य और ईमानदारी

अब हम "सत्य और ईमानदारी" इन दो ही नेक्रियों के विषय में सोचें कि इनके बिना हमारी क्या दशा होती। अगर हमको एक दूसरे का विश्वास न होता, तो न कहीं दूकानें होतीं, न बरक होते, न डाकघराने होते और न बीमा की कम्पनियों होतीं। हम सबको खुद ही अपना पेट भरने के लिए अनाज पैदा करना पडता या जीव-हत्या करना पडती। क्यों? इस भय से कि वह दूकानदार, जिससे हम खाना लाये हैं, भूटा या दगायाज तो नहीं है, उसने खाने में कहीं विष तो नहीं मिला दिया है। अगर हम दूसरों को भूटा समझते तो अपने कमाये, कठिनता से बचाये हुए धन को बरक में न रख सकते और न तिजारत में लगा सकते, क्योंकि हमारे जी में यह खटकना लगा रहता कि कहीं बक-वाले या कम्पनीवाले हमारे धन को हडप न जायें। हम डाक्टर की बतलाई हुई जहरीली से जहरीली दवा दूकान से खरीदकर पीते हैं, क्योंकि हमको विश्वास रहता है कि डाक्टर का नुसखा हानिकारक न होगा और दूकानदार ने भी दवा ठीक से बनाई होगी। हम हवाई जहाज, रेलगाडी, आदि में बैठकर यात्रा करते हैं, क्योंकि हमें भरोसा रहता है कि इनके चलानेवाले अपनी यथाशक्ति हमको हमारे इच्छित स्थान पर पहुँचायेगे। किन्तु अगर मनुष्य के लिए दूसरों पर विश्वास करना असम्भव हो जाय, तो उसका जीवन और सामाजिक व्यवहार तहस-नहस हो जाय। इसलिए सचाई और ईमानदारी भी मनुष्य के लिए अति आवश्यक हैं।

मनुष्य और परोपकार

मनुष्य का एक और गुण परोपकार है, जो उसे सारे जीवों से ऊँचा बना देता है। ऐसा कौन-सा और जानवर हम जानते हैं, जो अन्य को विपत्ति में देखकर अपने प्राणों की पर्वाह न कर उसकी सहायता के लिए दौड़ पडे? यदि किसी मरकान में आग लग जाती है, तो अपरिचित मनुष्य भी उसको बुझाने और मरकान के प्राणियों को बचाने का यथाशक्ति प्रयत्न करते हैं, चाहे स्वयं उनके प्राण समुद्र ही में जा जायें। कोई बच्चा अथवा आदमी नदी में अचानक डूबने लगता है, तो दूसरा आदमी अपनी जान पर नजर पानी में डूब पडता है और उसे किनारे पर

ले आता है। क्यों? इसीलिए कि वह मनुष्य है, पशु नहीं। हममें से कौन ऐसा है, जिसने किसी जानवर के बारे में यह सोचा हो कि उसके जी में भी कभी ऐसा विचार आया हो कि वह स्वयं अपने उदाहरण और उपदेश से दूसरों को उनके दुःखों से मुक्ति दिला सकता है, जैसा महात्मा बुद्ध ने हजारों वर्ष पहले सोचा था। कई और मनुष्यों ने परोपकार के लिए स्वयं कष्ट ही नहीं सहा बरन् प्राणदान भी दे दिये, जैसा ईसा मसीह ने लगभग २००० वर्ष हुए कर दिखाया था। आज भी महात्मा गॉधी जैसे व्यक्ति हैं जो दूसरों के हित के लिए खुशी से स्वयं कष्ट उठाने के लिए तैयार रहते हैं।

वास्तव में मनुष्य और अन्य प्राणियों की मानसिक और आत्मिक क्रियाओं में एक महान् भेद है। जब प्राचीन मनुष्य विकास की सीढ़ी पर वन-मानुषों से आगे बढ़ा और सीधे खडा होकर चलने लगा, तब उसकी आँख की दृष्टि बढ़ी, उसने समझनेवाले कान पाये, उसके हाथों में निपुणता, जीभ में वाक् और मस्तिष्क में स्मरण-शक्ति बढ़ी और इसके पश्चात् उसने लेखन-कला निकाली। तब वह धीरे-धीरे वन-मानुषों को नीचे छोड़ उन्नति की सीढ़ी के सबसे ऊँचे डंडे पर पहुँच गया, जहाँ हम उसे आज पाते हैं। अपने इतिहास के आरम्भ से ही मनुष्य का मन दृश्य और अदृश्य वस्तुओं के बारे में सोचता और प्रश्न करता रहा है। वह जगल में वन्द, मूल और फलों से अपना पेट भरकर सतोष की नींद नहीं सोता रहा, बल्कि सागर के तट पर खडा होकर उसकी गिरती-उठती लहरों के बारे में भी ध्यान लगाने लगा। बादलों की गरज को सुनकर, आकाश पर सूर्य और चन्द्र को निकलते देख, उनके बारे में भी वह सोचने लगा, जिससे उसके मस्तिष्क, ज्ञान और आत्मा की उत्तरोत्तर उन्नति होती गई। उसमें भलाई और बुराई की पहचान आ गई, जो और किसी जीव में नहीं पाई जाती। मनुष्य के उपर्युक्त गुणों में ऐसी उन्नति हुई कि आज हम यह कहने लगे कि मनुष्य को प्रकृति ने नेकी के लिए ही बनाया है। इस सवध में हॉलैण्ड देश के प्रसिद्ध धर्मशास्त्रज्ञ ह्यूगो गोटियस के अनमोल शब्दों को याद रखना चाहिए कि "ईश्वर को मनुष्य ही सबसे प्रिय जीव है।" जब तक वह अपने को अधिक नेक बनाने की कोशिश करता है, तभी तक वह सच्चा मनुष्य है। जिस घडी उसके मन में इस बात की पर्वाह नहीं रह जाती कि वह अच्छा है या बुरा, दोषी है अथवा निर्दोषी, उसी घडी वह मनुष्य की पदवी से गिरकर पशुओं से जा मिलता है।



मस्तिष्क का स्थूल रूप

यद्यपि स्थूल मस्तिष्क का अध्ययन मनोविज्ञान का नहीं, बल्कि शरीरशास्त्र का विषय है, फिर भी मानसिक क्रियाओं को ठीक-ठीक समझने के लिए आवश्यक है कि मोटे तौर से हम उस यन्त्र से परिचित हो जायँ जो हमारी चेतन-शक्ति का केन्द्र है। स्थूल मस्तिष्क की रचना का विस्तारपूर्वक अध्ययन तो “हम और हमारा शरीर” शीर्षक स्तंभ ही में हम करेंगे।

हम मन या मस्तिष्क के विज्ञान का अध्ययन करने बैठे हैं और इस विज्ञान का क्षेत्र है, जैसा कि पहले लेख में कहा जा चुका है, मनुष्य की मानसिक क्रियाओं का अध्ययन। पर इसके पहले कि हम सीधे सोचने, समझने, तर्क करने आदि मानसिक क्रियाओं का ज्ञान प्राप्त करें, हमें स्थूल मस्तिष्क के बारे में कुछ जानकारी प्राप्त करनी होगी, अर्थात् हमें मस्तिष्क का शरीरशास्त्र के अनुसार सरसरी तौर पर दिग्दर्शन करना होगा। कुछ वर्ष पूर्व बहुत सुरक्षित ढंग से कहा जा सकता था कि स्थूल मस्तिष्क का अध्ययन मनोविज्ञान का नहीं, बल्कि शरीरशास्त्र का विषय है, पर आज के इस वैज्ञानिक युग में किन्हीं भी दो विज्ञानों के बीच में आसानी से विभाजक रेखा का खींचा जा सकता सम्भव नहीं है। इसलिए मस्तिष्क की क्रियाओं के अध्ययन के लिए मस्तिष्क की स्थूल बनावट आदि की मोटे तौर पर जानकारी कर लेना वाछनीय ही नहीं, आवश्यक भी है।

हम अनुभव करते हैं, सोचते हैं, तर्क करते हैं और यह सब कुछ मस्तिष्क के द्वारा तथा ज्ञानेन्द्रियों या ज्ञानेन्द्रियों के तंतुओं के सहारे होता है। पर यह मस्तिष्क और ज्ञानेन्द्रिय के तंतु हैं क्या? इनका स्थान कहाँ है? ये किस प्रकार कार्य करते हैं?

वैज्ञानिकों ने बड़ी खोज और परिश्रम से यह परिणाम निकाला है कि हमारे शरीर का सबसे महत्त्वपूर्ण भाग मस्तिष्क हमारी खोपड़ी (Skull) के भीतर स्थित है। सिर के बाल और खाल के नीचे हमारी खोपड़ी होती है। यह हड्डियों का एक बड़ा पुष्ट-सा ढाँचा है, जिसका निर्माण आठ अस्थियों से हुआ है। उसके भीतर कई तरह की भ्रिक्तियों का एक घना-सा जाल है, जिसके अन्त में स्थूल

मस्तिष्क (Brain) मिलता है। मोटे तौर पर स्थूल मस्तिष्क की शकल और लम्बाई-चौड़ाई एक आधे कटे तरबूज-जैसी होती है। वह बहुत ही मुलायम और लोहित-पीत (लाल पीला के मिश्रण से मिले रंग का) होता है। उसकी ऊपरी तह में एक भूरे रंग की वस्तु भरी रहती है और भीतरी तह में सफेद रंग की। और वास्तव में हमारे आधे तरबूज की शकल के स्थूल मस्तिष्क के यही दो प्रमुख उपादान हैं। हेरिक नामक शरीरशास्त्रवेत्ता का मत है कि स्थूल मस्तिष्क के निर्मायक उपादानों में यह भूरे रंग का पदार्थ तौल में सारे मस्तिष्क का लगभग आधा होता है। मस्तिष्क में यह सबसे अधिक महत्व की वस्तु बतलाई जाती है। इसके महत्व पर सबसे पहले फ्रैन्स जोसेफ गाल नामक एक जर्मन वैज्ञानिक ने १९वीं शताब्दी के आरम्भ में जोर दिया था। आधुनिक शरीरशास्त्र के प्रमुख अंग शरीरतंतु विज्ञान (Neurology) के हाल के अध्ययन और खोजों से यह ज्ञात हुआ है कि स्थूल मस्तिष्क के इन विभिन्न निर्मायक उपादानों के अलग-अलग विशेष कार्य हैं, जिनका शरीर के संचालन के लिए संपादित होना अत्यंत आवश्यक है। यह ध्यान में रखने की बात है कि स्थूल मस्तिष्क एक चिकना पिण्ड-सा नहीं होता, बल्कि उसका धरातल बहुत ही असमान और उथला-पुथला-सा होता है, जैसे हल चलाने पर खेत की नालियाँ हो जाती हैं। यह पिण्ड आगे की ओर बढ़ते-बढ़ते ललाट तक और पीछे की ओर गर्दन के आगे तक बढ़ा चला गया है। इसका पिछला भाग आगे के भाग की तुलना में अधिक मोटा और चौड़ा होता है। इस पूरे ढाँचे के दो बड़े भाग हैं—१ वह जो खोपड़ी को ऊपर से देखने पर दिखाई देता

निर्णयित आदेशों को भिन्न-भिन्न विभागों तक ले जानेवाले आगजागी र्मरुचारी न हों, तब तक वह उन विभागों का शासन करने में असमर्थ ही रहेगी। मस्तिष्क हमारे शरीर का केन्द्रीय शासन विभाग कहा जा सकता है। उसके राज्य-संचालन के लिए ऊपर वर्णित वात-मूत्र या तार दूत का कार्य करते हैं। ये सूत्र न सिर्फ विभिन्न अंगों की सूचना या सदेश मस्तिष्क तक पहुँचा देते हैं, बल्कि मस्तिष्क की आज्ञा या आदेश को उन अंगों तक पहुँचाने का काम भी उन्हीं के सुपुर्द है। इन दोनों कामों के लिए दो भिन्न-भिन्न प्रकार के सूत्र या तार हमारे नाडी-मण्डल में हैं—१ वे जो मस्तिष्क और सुपुग्ना से विभिन्न अंगों को जाते हैं, ये 'केन्द्रत्यागी' कहे जाते हैं, २ वे जो अंगों से मस्तिष्क और सुपुग्ना को जाते हैं, ये 'केन्द्रगामी' कहलाते हैं। केन्द्रगामी तार सावेदनिक होते हैं अर्थात् मस्तिष्क में उनके द्वारा किसी अंग की अनुभूति की सवेदना होती है। इसके विपरीत केन्द्र-त्यागी तार मस्तिष्क के आज्ञानुसार अंगों में गति उत्पन्न करते हैं और उनका संचालन करते हैं। ये 'मोटर नर्व्स' (Motor Nerves) कहे जाते

हैं। ये तार किम प्रकार अपना कार्य-संपादन करने में समर्थ होते हैं, यह हम विन्तारपूर्वक अंगों के लेख में बता-येगे। यहाँ यह बता देना आवश्यक है कि केन्द्रत्यागी या गत्युत्पादक तारों के उत्पत्ति-स्थान मस्तिष्क अथवा सुपुग्ना के भीतर रहते हैं। इसके विपरीत केन्द्रगामी अथवा सावेद-निक तारों के उद्गमस्थल सुपुग्ना और मस्तिष्क से बाहर होते हैं।

अब हमें यह देखना है कि उपर्युक्त केन्द्रगामी तार मस्तिष्क में कहाँ जाकर समाप्त होते हैं तथा केन्द्रत्यागी तार के उद्गमस्थलों का मूल मस्तिष्क से क्या संबंध है। इस संबंध में अध्ययन करने पर वैज्ञानिकों ने यह मालूम किया है कि चूड़त् मस्तिष्क के बल्क या धूसर अंग में

भिन्न-भिन्न भागों के भिन्न-भिन्न काम हैं। कोई भाग दृष्टि से संबंध रखता है, तो कोई स्वाद या घ्राण से। किसी का कार्य गति उत्पन्न करना है, तो कोई शीत, ताप, वेदना आदि की सवेदना ही से संबंध रखता है। ये भाग अलग-अलग कहे जाने पर भी वास्तव में एक-दूसरे से पेचीदे ढंग से जुड़े हुए हैं, और परस्पर संबंधित हैं। ये विभिन्न भाग 'केन्द्र' कहलाते हैं। इस प्रकार चूड़त् मस्तिष्क के पृष्ठ पर दृष्टि केन्द्र, श्रवण केन्द्र, घ्राण और स्वाद के केन्द्र, गति क्षेत्र, सावेदनिक क्षेत्र आदि विभिन्न केन्द्र निश्चित हैं (देखो इसी पृष्ठ का चित्र)। यहाँ यह ध्यान में रखना चाहिए कि किसी शासन-तंत्र के विभिन्न विभागों की तरह यद्यपि ये केन्द्र या विभाग केवल अपने-अपने कार्यों ही के

लिए उत्तरदायी हैं, फिर भी जरूरत पड़ने पर ये एक-दूसरे से मिलकर भी काम करते हैं। ये क्षेत्र केन्द्रगामी और केन्द्रत्यागी तारों द्वारा शरीर के विभिन्न भागों से संबंधित हैं। मानव मस्तिष्क बड़ी पेचीदा मशीन है। उसकी क्रिया-प्रक्रिया हमारे बिजली की तार-वर्क के जगल से कहीं अधिक गूढ़ और पेचीदा है। अंगों से मस्तिष्क तक सवेदना



हमारे मस्तिष्क के विविध ज्ञान केन्द्र

की सूचना पहुँचने या मस्तिष्क से उन अंगों तक प्रतिक्रिया के रूप में आदेश पहुँचने में यद्यपि एक पल भर लगता है, किन्तु इस क्रिया के संपादन के लिए सप्ताह में सबसे अधिक पेचीदा यंत्र-प्रणाली हमारे इस शरीर में प्रकृति ने बनाई है। हम अगले लेख में देखेंगे कि किस प्रकार यह मशीन काम करती है। साथ ही, यह भी देखेंगे कि ऊपर वर्णित अंगों के अलावा हमारे मस्तिष्क में और कौन-कौन-से विशेष महत्त्व के अंग स्थित हैं, जिनका हमारी मानसिक क्रिया-प्रक्रियाओं से अत्यंत महत्त्वपूर्ण संबंध है, जैसे लघु मस्तिष्क का क्या कार्य है, सुपुग्ना के सिपुर्द कौन-कौन-से काम हैं, एक इष्ट गति उत्पन्न करने में कौन-कौन-सी क्रियाओं का हमारे वात-संस्थान में होना आवश्यक है, आदि।

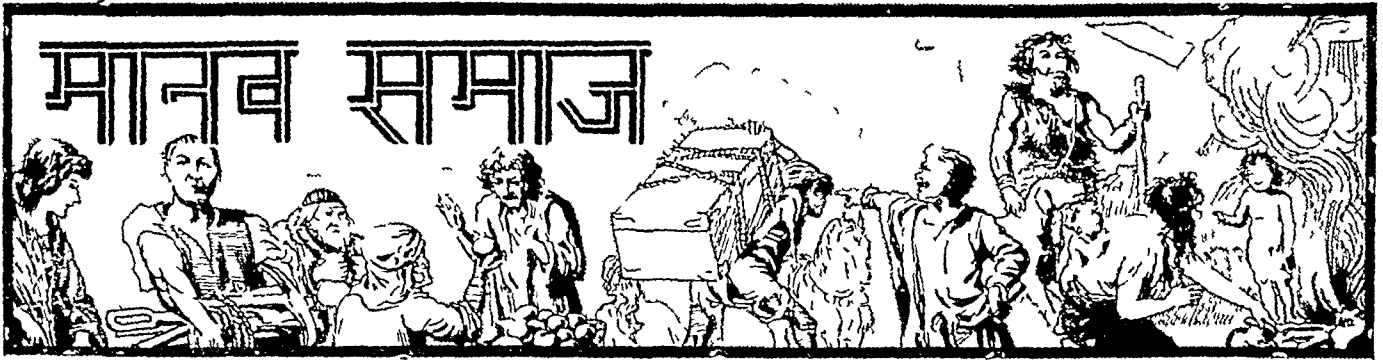

हमारा आर्थिक विकास

“मनुष्य निःसहाय होते हुए भी अपने बुद्धि-बल द्वारा संसार में सर्वविजयी हुआ है—इस विजय-यात्रा में प्रकृति और मनुष्य का प्रतिद्वन्द्व निरन्तर चलता रहा है।”

आदि काल से लेकर आज तक मनुष्य का जीवन निवासस्थान की प्राकृतिक दशा के अनुकूल ढलता रहा है। प्रकृति ने मनुष्य का आहार, वस्त्र, भूषण, रहने का घर, आचरण, आर्थिक उद्यम व राजनीतिक पद्धति को नियत किया है। पथरीले पहाड़ी देशों में, जहाँ खेती दुष्कर है, वन के कन्द-फल और पशु-मांस ही मनुष्य की भोजन-सामग्री रही है। वहाँ पशुओं की खालों से मनुष्य ने शरीर को ढकने का काम लिया है। मरुप्रदेशों में जल का अभाव होने के कारण समाज के विधान में हम जल के उपयोग के नियम तथा उसका दुरुपयोग करने पर दण्डविधान भी पाते हैं। भिन्न-भिन्न देशों का सामाजिक सगठन व आर्थिक क्रम वहाँ की भौगोलिक दशा के अनुसार निश्चित हुआ है। कहीं खेती का उद्यम है, तो कहीं कल-कारखानों द्वारा वस्तुएँ बनाकर दूर देशों को भेजी जाती हैं। यदि साइबेरिया और उत्तरी शीत प्रदेश के निवासी (इस्किमो आदि) पशु-मांस भक्षण करके बर्फ के मकानों में रहते हैं, तो अफ्रीका या भारतवर्ष के निवासी खेती द्वारा पैदा किये हुए अन्न व फल का स्वाद लेते हुए सूर्य व चन्द्र के प्रकाश में सुखप्रद जीवन व्यतीत करते हैं। अतः मनुष्य का सम्पूर्ण जीवन प्राकृतिक दशा के द्वारा निर्धारित होता रहा है और नतमस्तक होकर उसे प्रकृति की आज्ञा का पालन करना पड़ा है। किन्तु इसके साथ-साथ प्रकृति से द्वन्द्व करने की भी उसने चेष्टा की है। मनुष्य का जीवन प्रकृति के साथ उसकी प्रतिद्वन्द्विता का एक रुचिकर इतिहास है। इस घोर युद्ध में मनुष्य का एक सहकारी और प्रबल मित्र उसकी बुद्धि थी। बुद्धिबल द्वारा मनुष्य ने पशु और प्रकृति दोनों को परास्त किया और प्रकृति का दास न रहकर प्रकृति और पशु दोनों को अपना दास बना लिया।

यह बतलाया जा चुका है कि मनुष्य ने सामाजिक जीवन जन्तुओं और पशुओं के आचरण से सीखा। परन्तु वास्तव में परिस्थिति व प्रकृति ने मनुष्य को साथ-साथ रहने व मिलकर काम करने के लिए विवश कर दिया। आर्थिक जीवन का प्रमुख कार्य भोजन एकत्रित करना है। प्रारम्भिक काल में मनुष्य को खेती करने की कला मालूम न थी। उस समय जीवन-निर्वाह की सामग्री केवल कन्द-फल, मछली और वन के पशु थे। पर्वत-प्रदेश तथा वन के समीप रहनेवालों का जीवन-आधार आखेट था। समुद्रतट-वासी मछली खाकर उदर-पोषण करते थे। विशेष बात यह है कि इस समय में मनुष्य का सामाजिक व आर्थिक सगठन भोजन-व्यवस्था के अनुकूल ही बन गया। आर्थिक जीवन का आदि काल 'आखेट का युग' कहलाता है। इस काल में पुरुष आखेट करने, कन्द-फल जुटाने या मछली आदि पकड़ने में लगे रहते थे। स्त्रियों घर पर रहकर बच्चों का पालन-पोषण करती थी। पुरुष निरन्तर भोजन की खोज में भ्रमण करता रहता था। इसलिए इस समय में मातृसत्तावादी (Matriarchal) परिवार का सगठन हुआ। जिस दिन सुयोग से भोजन अधिक मिलता, उस दिन बड़ा समारोह मनाया जाता था। आखेट के बाद परिवार के लोग एक स्थान पर एकत्रित होकर आनन्द मनाते थे। मित्र-सम्बन्धियों का भोज होता था। यह एक प्रकार से उस समय का त्यौहार-दिवस था। आखेट में अनिश्चितता होने के कारण कई दिवस ऐसे भी होते थे, जब मनुष्य को जगल अथवा जलाशय से निराश होकर खाली हाथ घर लौटना पड़ता था। ऐसे दिन उपवास के अतिरिक्त कोई और उपाय ही न था। इस दुःखद अनिश्चितता को दूर करने और प्रति दिन के आखेट-सम्बन्धी अनिवार्य कठोर परिश्रम से बचने के लिए मनुष्य ने पशु से मैत्री करने का

प्रयत्न किया। अब मनुष्य आखेट में पशु को मारने व पकड़ने दोनों ही की चेष्टा करता था। इस नवीन योजना ने उसके जीवन पर बड़ा प्रभाव डाला। पशु को मारने के बजाय उसको जीवित पकड़ना अधिक दुष्कर कार्य था। अब वह आसपास हुआ कि कुछ मनुष्य साथ मिलकर आखेट पर जायें और पशु को घेरकर पकड़े। यही मनुष्य के सहयोगी जीवन की नींव है। पशु पकड़ने के बाद इन बन्दी पशुओं के सरक्षण की समस्या उपस्थित हुई। डर था कि कहीं पशु भाग न जायें, अथवा दूसरे मनुष्य और हिंसक पशु उन्हें उठा न ले जायें। इसलिए परिवार के कुछ व्यक्तियों का पशुओं के निरीक्षण का कार्य करना पड़ा। साथ-ही-साथ इन पालतू पशुओं के भोजन के प्रबन्ध का भार भी बट गया। उनकी समय-समय की देखरेख, तथा उनके बच्चों का पालन-पोषण स्वभाव ही से कोमल प्रकृति और मृगया के लिए असमर्थ स्त्री-जाति के हिस्से में आया। इस तरह आजकल के आर्थिक जीवन के मूल सिद्धान्त श्रम-विभाग (Division of Labour) का जन्म हुआ।

पालतू पशुओं में सबसे पहले पाला जानेवाला पशु कुत्ता था और यह पशु आज तक मनुष्य का साथी बना हुआ है। पालतू बनाने पर मनुष्य ने कुत्ते से आखेट में सहायता लेना प्रारम्भ किया और अब मनुष्य के समूह, पालतू कुत्तों की सहायता से, अन्य पशुओं को पकड़ने लगे। बहुधा शिकार न मिलने पर अथवा आखेट में असफल होने पर पाले हुए पशु को ही मारकर लुधा-तृप्ति होती थी। अपने परिवार के भोजन के अतिरिक्त पशुओं के लिए भोजन-प्रबन्ध का कार्य भी अब मनुष्य को चिन्तित करने लगा। अतएव मनुष्य ने अपना निवासस्थान ऐसे स्थानों को बनाया, जहाँ चरागाह समीप थे और पशुओं के लिए खाने का सुभीता था। थोड़े-थोड़े समय के बाद मनुष्य को अपना निवासस्थान बदलना पड़ता था और चरागाहों की खोज में जाना पड़ता था। इसके लिए मनुष्य ने कुत्ते के बाद घोड़े को पालतू बनाया और नुदूर यात्रा में उससे सवारी का काम लिया। पकड़े हुए पशु और चरागाह अब मनुष्य की सम्पत्ति गिने जाने लगे, जिन्हें बचाने की वह चेष्टा करता और उनकी रक्षा में बहुधा भिन्न-भिन्न दलों में परस्पर युद्ध भी होता था। विजयी दल पराजित दल के पशुओं और चरागाहों को छीन लेता था और पराजित दल को दास बनाकर अपने साथ रमना था। ऐसी अवस्था में प्रत्येक परिवार अपनी जन-संख्या बढ़ाने की चेष्टा करने लगा। परिवार का दल जन-संख्या पर निर्भर था। अब परिवार में पुरुष का पद उच्च

समझा जाने लगा, क्योंकि युद्धकार्य, रक्षाकार्य, आखेट तथा चरागाहों का हूँटना केवल पुरुष ही कर सकता था। परिवार मातृसत्तावादी स्थान पर पितृसत्तावादी होने लगे। परिवार की जन-संख्या बढ़ाने और एकत्रित रखने के लिए पुरुषों ने एक से अधिक विवाह किये, संयुक्त परिवार बनाये, छोटे-छोटे परिवारों में विवाह-सम्बन्ध द्वारा अथवा अन्य उपायों से मैत्री-भाव बढ़ाया और इस तरह कई परिवार अथवा जन-समूह मिलकर एक जाति के रूप में संगठित हुए। इन जातियों में साथ रहने के कारण एकसाँ आचरण व्यवहार होता था। उनका एक मुखिया होता था और अधिकांश में उसी मुखिया के आदेशानुसार सम्पूर्ण जाति कार्य करती थी। चरागाहों का दूसरा प्रभाव मनुष्य के भोजन पर पड़ा। पशुमांस के अतिरिक्त इनके भोजन में कन्द, मूल, फल इत्यादि भी अधिक मात्रा में आने लगे। पाले हुए पशुओं के प्रति मनुष्य में दया-भाव उत्पन्न हुआ और उनको मारकर खाने में उसे दुःख होने लगा।

अपने निवासस्थान को दैवी प्रकोप तथा हिंसक पशुओं से सुरक्षित रखने के लिए मनुष्य ने वृक्षों की शाखाओं, पत्थरों के टुकड़ों व अन्य सामग्री एकत्रित करके रहने के स्थान बनाये थे। पशुओं की खाले वस्त्र के काम में लाई जाती थीं। अग्नि प्रज्वलित करने का कार्य भी मनुष्य को मालूम हो चुका था। दो पत्थरों को रगड़कर वृक्ष-शाखाओं की सहायता से यह कार्य किया जाता था। यहीं से कला के विकास का भी आरम्भ होता है। इस कार्य में बूढ़े मनुष्य व स्त्रियों का प्रमुख हाथ था। युवा पुरुष सदैव आखेट, तथा परिवार व पशु-सरक्षण में सलग्न रहते थे। व्यक्तिगत सम्पत्ति की नींव भी इसी काल से पडती है। पकड़े हुए पशु, निवासस्थान तथा एकत्रित कन्द-मूल, परिवार व मनुष्य के छोटे-छोटे समूहों की सम्पत्ति समझे जाते थे। कहीं-कहीं तो चरागाह तक बँटे हुए थे और एक दूसरे के चरागाह में जाने के लिए तथा अधिकार पाने के लिए दो दलों में युद्ध भी होता था। इस समय तक मनुष्य को वृक्षों का लगाना तथा खेती करने की कला का ज्ञान नहीं हुआ था। खेती प्रारम्भ करने का श्रेय भी स्त्री-जाति ही को है। चरागाह के इस युग में स्त्रियाँ समीपवर्ती वन-वृक्षों से कन्द-मूल तोड़ लेती थीं। नदियों से जल लाने का काम भी वे ही करती थीं। इस काम में कुछ समय तक एक ही मार्ग से फल इत्यादि लाते समय मार्ग में यहाँ-वहाँ फलों के बीज गिर जाते थे। उसी मार्ग से जल लाते समय उन पृथ्वी पर दबे हुए बीजों को पानी भी मिला। वर्षा ऋतु में इन बीजों ने छोटे-छोटे पौदों का रूप धारण किया

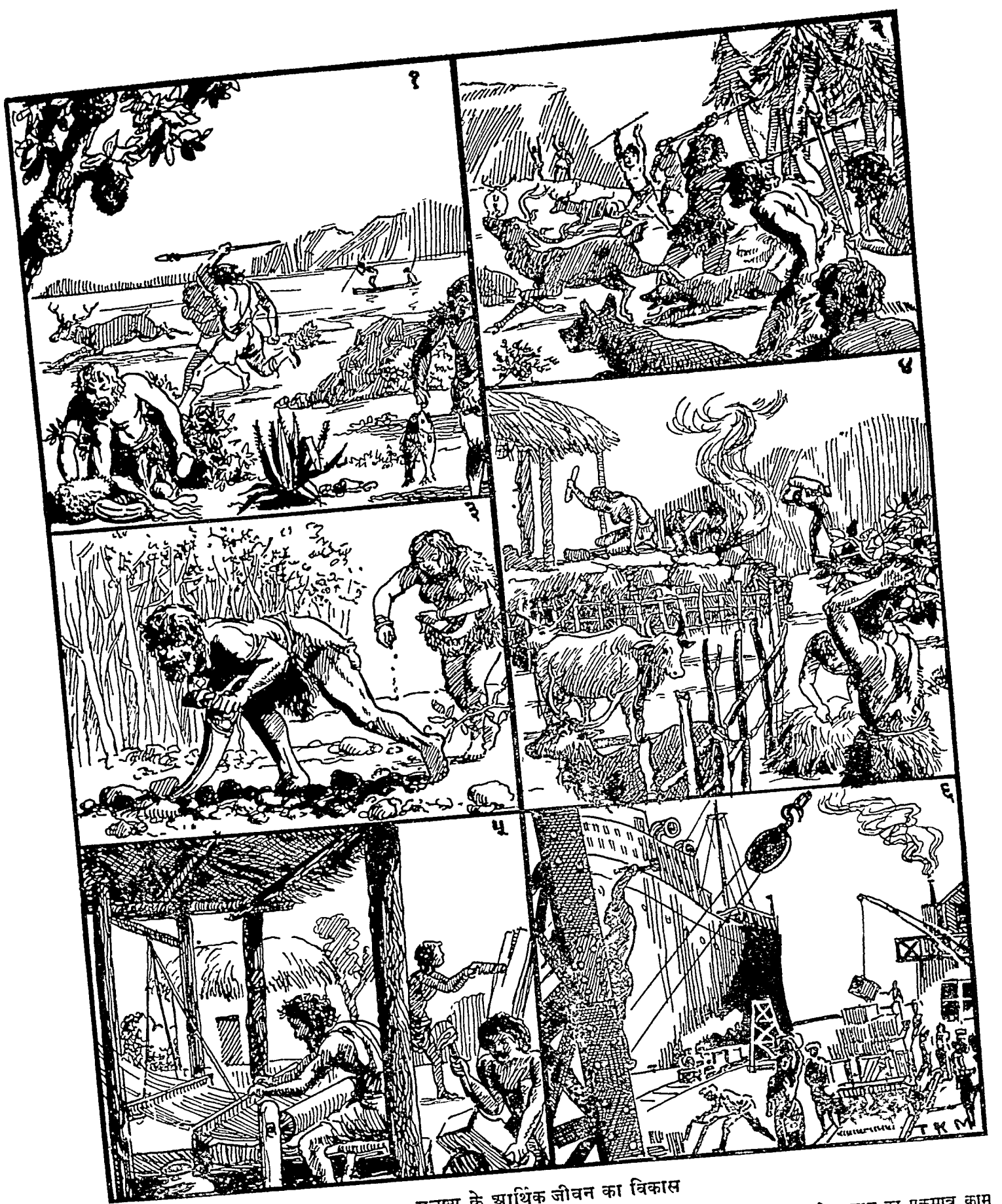

मनुष्य के आर्थिक जीवन का विकास

(१) आखेट-काल—जब जगल के वद-मूल, जल की मछली और वन के पशुओं से आहार प्राप्त करना ही मनुष्य का एकमात्र काम था, (२) पारस्परिक सहयोग का आरंभ—कई आदमी मिलकर कुत्ते आदि पशुओं की सहायता से वारहसिंगे आदि को घेर बर पकड़ रहे हैं। (३) खेती का आरंभ; (४) पारिवारिक जीवन का उदय और एक स्थान में बसना तथा पशु आदि को पालना; (५) छोटे-छोटे उद्योग-धर्मों और कलाओं का आरंभ; (६) आधुनिक युग में मनुष्य के आर्थिक जीवन का फैलाव।

जिनको देखकर उस समय के मनुष्यों को बड़ा कौतूहल हुआ। साथ-ही-साथ फल इत्यादि के इन वृक्षों के निवास-स्थान के समीप आ जाने से खाने की सुविधा भी हो गई, अतएव अब वृक्षों को समीप लगाने का प्रयत्न होने लगा और इसी प्रयत्न ने समानानुसार खेती का रूप धारण कर लिया।

भूमि व जलवायु के अनुसार भिन्न-भिन्न प्रकार की खेती होने लगी। कृषि के विकास में भी अनेक अवस्थाएँ रही हैं, जो देश की प्राकृतिक दशा तथा मनुष्य के तत्कालीन ज्ञान की अवस्था के अनुसार हुई हैं। खेती के काल में मनुष्य ने गाय व बैल को पालना शुरू किया और बैल से अपने इस नये कार्य में सहायता ली। खेती के आदि काल में भूमि खोदने के कार्य में पकड़े हुए मृगों के सींग से सहायता ली जाती थी। क्रमशः लोहे के अस्त्र बनाये जाने लगे और हल चलाने के लिए बैलों व अन्य चौपायों से काम लिया जाने लगा। यही कारण है कि कृषि-प्रधान देशों में आरंभ से ही गाय व बैल की महिमा बहुत है। खेती के विकास ने मनुष्य के निरन्तर भ्रमण, आखेट की खोज, भोजन की अनिश्चितता की अनिवार्यता को दूर कर दिया। अब परिवार एक स्थान पर बहुत काल तक निश्चित रूप से रहने लगा। इसके परिणामस्वरूप सुन्दर और अधिक काल तक रहनेवाले टिकाऊ निवासस्थानों का निर्माण हुआ। सबसे महत्वपूर्ण परिवर्तन यह हुआ कि मनुष्य गृहस्थ-जीवन व्यतीत करने के लिए बाध्य हुआ। एक किसान के लिए आवश्यक हुआ कि वह विवाह करे। खेती व्यक्तिगत न होकर अब परिवार की वस्तु हो गई, जिसमें सबका सहयोग अनिवार्य था। दुग्ध व परिश्रम के कार्य पुरुष के हिस्से में पड़े। न्त्रियों ब्रीज बोन, गहना साफ करने, खेत साफ करने इत्यादि के सुगम कार्य करती थीं। पशुपालन का कार्य भी न्त्रियों तथा बालकों पर रहा। छोटी-छोटी कलाओं का उत्थान होने लगा। रुई इत्यादि के पैदा होने से कपड़ा बनने लगा। पुरुष को परिवार के साथ रहना और उसकी रक्षा व पालन का भार लेने से परिवार के स्वामित्व का पद प्राप्त हुआ। यहाँ से न्त्रियों का प्रभुत्व घटा तथा पुरुष का प्रभुत्व प्रबल हुआ।

इसके बाद का समय 'छोटे-छोटे कला-कौशल का युग' या 'कलाकार समिति (Guild) का काल' कहा जाता है। इस काल में व्यक्तिगत कलाकार से लेकर छोटे-छोटे कारखानों तक का उत्थान भी सम्मिलित है। छोटे-छोटे औजारों का बनाना, वस्तु को एम्ब्रित करना तथा औजारों के भिन्न-भिन्न प्रयोग मनुष्य ने इसी काल में सीखे। व्यक्तिगत सम्पत्ति

का भाव अब प्रमुख हुआ और पैतृत्व की प्रथा प्रबल हुई। परिवार अथवा वंश सगठित हुए। एक ही उद्योग या कला में सलगन व्यक्तियों में आवश्यकताओं, तथा सुविधा-असुविधाओं की एकता व समानता से परस्पर सम्पर्क बढ़ा और घनिष्टता होने लगी। मनुष्य-समाज भिन्न-भिन्न उद्योगी समूहों में विभाजित हुआ। इधर गत दो शताब्दियों में मशीन, द्रुतगामी सवारियों तथा शीघ्र समाचार फैलने के साधनों के आविष्कारों ने कला-सम्बन्धी इस सगठन का रूप बिल्कुल पलट दिया है। छोटे-छोटे कारखानों, कारीगरों के परिवारों व व्यक्तिगत कलाकारों की जगह अब बड़े-बड़े मिलमालिकों द्वारा संचालित मिले बन गई हैं। व्यापार गाँव, नगर व प्रान्त में सीमित न रहकर अब अन्तर्राष्ट्रीय हो गया है। गाँव की कला के विनाश के साथ-साथ मनुष्य के आर्थिक सगठन में भी अपूर्व परिवर्तन हुआ है। सुदृढ पारिवारिक जीवन शिथिल हो गया है और परिवार-विच्छेद होने लगा है। आज पुरुष यदि एक कारखाने में काम करता है, तो स्त्री दूसरे में। अब मनुष्य का आर्थिक जीवन इस सीमा तक पहुँच चुका है कि आर्थिक निर्भरता व सहयोगिता का स्थान अब स्वतंत्रता व स्वच्छन्दता ने ले लिया है। देश की प्राकृतिक दशा, सम्पत्ति व विज्ञान की उन्नति के अनुसार मनुष्य ने ससार के भिन्न-भिन्न भागों में अनेक आर्थिक परिवर्तन किये हैं। आर्थिक विकास का क्रम सर्वदा सर्वत्र एक-सा न रहकर भिन्न-भिन्न रहा है। कहीं-कहीं कई अवस्थाएँ अब भी एक साथ ही पाई जाती हैं और किसी-किसी जगह प्रगति के कारण बीच की अवस्थाएँ प्राप्त किये बिना ही आगे की उन्नति-शील अवस्था ने स्थान पाया है। बुद्धि-विकास द्वारा मनुष्य का कार्यक्रम पशु-बुद्धि के कार्यों तक ही सीमित न रहा, वरन् वह धीरे-धीरे प्रकृति पर विजय पाता गया और प्रकृति के कुछ अटल व अजेय नियमों को छोड़कर मनुष्य ने प्रकृति को स्वामी के स्थान से गिराकर उस पर अपना स्वामित्व स्थापित कर लिया है। परन्तु इतनी उज्ज्वल विजय के बाद भी मनुष्य प्रकृति को बिल्कुल परास्त नहीं कर सका। इस कला-कारखानों के युग में भी जलवायु का प्रभाव, पृथ्वी की परिमित उपज, मानव प्रकृति, धातुओं की सुलभता अथवा न्यूनता, भूकम्प, बाढ़, वर्षा की कमी, अति शीत और ताप आदि वाते प्रकृति की शक्ति का प्रदर्शन करते हैं और विज्ञान का पुतला पराक्रमा अजेय मनुष्य पुनः उत्साहित होकर उससे द्वन्द्व करने में लग जाता है। यह क्रम आदि से चला आया है और शायद अन्त तक चलता रहेगा।



सभ्यताओं का उदय—(१) प्राचीन मिस्र

इतिहास की पगडंडी पर मनुष्य की लम्बी यात्रा की शुरु की मंजिलों पर हमने पिछले प्रकरण से सरसरी नजर दौड़ाई, और कुछ ही पन्नों में हजारों-लाखों वर्ष हम पार कर गए। इस प्रकरण में हम आज से लगभग ६००० वर्ष पूर्व की स्थिति पर आ पहुँचे हैं, जब पृथ्वी के भिन्न-भिन्न स्थानों में एक साथ ही सभ्यताओं का उदय होने लगा था। इस लेख में हम सर्वप्रथम मिस्र को लेते हैं।

सिन्धु और गङ्गा ने भारत की और दजला और फरात नदियों ने मेसोपोटेमिया की सभ्यता के विकास में जितना भाग लिया है, उससे भी अधिक नील नदी ने मिस्र देश की सभ्यता पर अपना प्रभाव डाला है। वस्तुतः नील नदी के बिना वहाँ सभ्यता की कल्पना तक नहीं की जा सकती। वहाँ का जीवन और सभ्यता नील नदी का ही प्रसाद है। उसकी बाढ़ से और जल में मिली हुई मिट्टी से उसके दोनों तट उपजाऊ हो गए वरना वहाँ रेगिस्तान ही दिखाई देता। उसी की सहायता से लोग मिस्र के विभिन्न स्थानों में आ-जा सकते थे। उसी के दोनों तटों पर मिस्र के इतिहास का निर्माण हुआ है। कोई आश्चर्य नहीं कि मिस्र-निवासी नील नदी को देवता मानकर उसकी स्तुति किया करते थे।

पुरातत्व-वेत्ताओं ने, विशेषतः मॉर्गन ने, यह पता लगाया है कि अन्य देशों की तरह मिस्र में भी पुराने और नये पत्थर के युग थे, जिनका समय ईसा के दस हजार से चार हजार वर्ष पूर्व तक रहा। इस भूभाग के पत्थर के औजार सप्ता के अन्य देशों के पत्थर-युग के औजारों से बनावट, सफाई और तेजी में बेहतर हैं। उस समय के लोगों ने जङ्गल साफ करके, दलदलों को दूर करके, खेती करना आरम्भ कर दिया था। वे नाव बनाना, अनाज पीसना, मिट्टी के अच्छे बरतन बनाना, कपड़े और दरी बुनना और तम्बीर बनाना जानते थे। वे जानवर पालते थे। उन्हें खुशबू बनाने और रत्नों का ज्ञान था। वे बाल कटवाते थे। उनको चित्र-लेख अङ्कित करना आता था। पत्थर-युग के अन्त में उनको धातुओं का ज्ञान हो चला था। कुछ लोगों

का अनुमान है कि लेखन-कला का आविष्कार मिस्र देश में ही हुआ है। यह तो सब मालूम हुआ, किन्तु यह ठीक पता नहीं कि वहाँ के आदिम निवासी कौन और किस जाति के लोग थे। यह अनुमान किया गया है कि वे लोग किसी एक जाति के न थे। उनका समाज न्यूबिया, लीबिया और ईथोपिया के काले लोगों एव सेमेटिक और आर्मिनाइड लोगों के मिश्रण से बना था।

मिस्र के ऐतिहासिक काल का आरम्भ वस्तुतः ईसा के ३४०० वर्ष पूर्व अर्थात् अब से लगभग ५४०० वर्ष पहले होता है। वहाँ के इतिहास को विद्वानों ने कई भागों में विभक्त किया है। पहला भाग ३४०० से २१६० वर्ष ई० पू० तक रहा। उसे 'पुरातन राज्य' (Old Kingdom) कहते हैं। उसके बाद 'माध्यमिक राज्य' (Middle Kingdom) अथवा 'सामन्त सत्ताकाल' (Feudal Age) आरम्भ हुआ, जो २१६० से १५८० वर्ष ई० पू० तक रहा। तीसरा काल जिसे 'नया राज्य काल' (New Kingdom) अथवा 'साम्राज्य काल' कहते हैं, १५८० से ६४५ ई० पू० तक रहा। इसके बाद मिस्र के दुर्दिन आ गये। उस पर आक्रमण होने लगे। ईसा के पूर्व की छठी शताब्दी में फारस ने मिस्र में अपना प्रभुत्व स्थापित किया और ३३२ ई० पू० में यूनान के प्रख्यात विजेता अलेक्जेंडर (सिकन्दर) ने सदा के लिए मिस्र की स्वाधीनता का अन्त कर दिया। ऐतिहासिक काल में मिस्र में इकतीस राजवंशों ने राज्य किया, जिनमें चौथा, बारहवाँ और अठारहवाँ विशेष रूप से प्रख्यात हुआ।

पुरातन राज्यकाल (३४००-२१६० ई० पू०)

इस युग का उस समय आरम्भ हुआ जबकि 'मीनीज़' नामक एक व्यक्ति ने, जो नील नदी के दक्षिणी भाग में राज्य करता था, नील के उत्तरी भाग को जीतकर सम्पूर्ण तलहटी में एक राज्य स्थापित कर दिया। उसके पहले अनेक छोटे-छोटे ज़िमींदारों ने मिलकर एक राज्य नील के उत्तर में और एक दक्षिण में बना लिये थे। मीनीज़ ने कानूनों को प्रचलित किया, जो उसे 'थोय'

नाम के देवता से मिले थे। उसने लोगों को मेज और काउच (Couch) का प्रयोग सिखलाया। उसने अपनी राजधानी 'मेग्गिस' नगर में स्थापित की। इस समय का दूसरा प्रसिद्ध राजा जोसीर (३१५० ई० पू०) हुआ, जिसको मिस्र के लोग देवता की तरह मानते थे। इसका कारण यह बतलाया जाता है कि उसने वैद्यक, विज्ञान, कला और स्थापत्य-विद्या का प्रचार मिस्र में पहले ही पहल किया। कहते हैं कि इसी के समय से वहाँ पत्थर के मकान बनना शुरू हो गये। इस युग में दस वशों ने राज्य किया। जोसीर जब मरा तब 'सक्कर' में उसकी कब्र के ऊपर एक पटरीदार या सीढीदार पत्थर का पिरामिड बनाया गया, जिसे देखकर बाद को बड़े विशाल पिरामिडों की रचना की गयी। ससार में सबसे पुराना पत्थर का मकान भी इसी के समय में बनाया गया था। इस युग में सुन्दर तराशदार पत्थर के खंभे, उभरी नक्काशी का काम, गलेज़दार रंगीन मिट्टी की चीज़ें बनायी जाने लगी थीं। कहते हैं कि इस युग का ससार को ज्ञात प्रस्तर-स्थपति 'इमहोतेप'

था। वह ऊँचे दर्जे का हकीम और राजनीतिज्ञ भी माना जाता है। इन्हीं गुणों के कारण वह राज-मन्त्री हो गया था। उसी ने उस काल की पत्थर की इमारतें बनायी थीं।

चतुर्थ राजवंश (३०००-२५०० ई० पू०)

जोसीर के सौ वर्ष के बाद मिस्र के चौथे राजवंश (Fourth Dynasty) का प्रभुत्व आरम्भ हुआ। इस समय तक मिस्र ने स्थापत्य-कला और कारीगरी में ऐसी

उन्नति कर ली थी जितनी उन्नीसवीं सदी को छोड़कर ससार की किसी भी एक शताब्दी में कही भी नहीं हुई। खनिज-विद्या की उन्नति एवं मिस्र का बढ़ता हुआ व्यापार इस अपूर्व उन्नति के कारण माने जाते हैं। इस वंश का पहला राजा 'खूफू' नाम का था। मिस्र उसके समय में समृद्धिशाली देश हो गया था। खूफू अभिमानी और उग्र स्वभाव-वाला था। उसने एक लाख मज़दूर लगाकर बीस वर्ष में सबसे पहला पिरामिड 'गीज़े' में बनवाया। यूनानी लेखक हेरोडोटस के अनुसार कुछ लोगों ने उसे अत्याचारी माना है। इन लोगों के अनुसार गुलामों से जबरन काम लेकर उसने पिरामिड बनवाया था। किन्तु कुछ विद्वान् कहते हैं कि वेकारी के समय में अथवा



फेरो खेररे

यह 'कैरो न्यूज़ियम' में रखी हुई एक मूर्ति का चित्र है।

[फोटो—मेट्रोपॉलिटन न्यूज़ियम ऑफ़ आर्ट]

नील में बाढ़ आने से पीड़ित किसानों और जनता को काम और दाम देकर उसने उनकी रक्षा की थी। अतएव उसे प्रजापालक समझना चाहिए। उसका उत्तराधिकारी 'खेफरे' हुआ, जिसने ५६ वर्ष तक संतोषजनक शासन किया। उसके बाद वंश का पतन होने लगा।

* ग्रीसवाले "खीऑप्स" नाम से उसका उल्लेख करते हैं।

गीजे का त्रिगमित तेरह एकड़ जमीन पर बना है। उसकी ऊँचाई ४८१ फीट है। उसकी लम्बाई ७५५ फीट और उतनी ही चौड़ाई भी है। पत्थरों का वह एक ठोस त्रिकोण है। उसके बनाने में तेईस लाख या पच्चीस लाख पत्थर लगे होंगे। प्रत्येक पत्थर का वजन लगभग ढाई टन है, किन्तु कुछ पत्थरों का वजन तो डेढ़ सौ टन (४२०० मन) तक है। इतने भारी-भारी पत्थरों को काटकर अरब आदि दूर-दूर के प्रदेशों से लाने और उतनी ऊँचाई तक चढ़ाने में एव एक लाख मजदूरों के रहने, खाने-पीने और प्रबन्ध रखने में जो कठिनाइयाँ और समस्याएँ पैदा हुई होंगी, उनका अनुमान किया जा सकता है। उनको सुलभाकर कार्य को मफल करना प्राचीन इतिहास की एक महत्त्वपूर्ण कृति है। मिस्र में इज्जीनियरी ग्रीस और रोम से अधिक बढ़ी-चढ़ी थी। वैसे इज्जीनियर योरप में उन्नीसवीं शताब्दी तक भी नहीं हुए।

मेम्फिस नगर

गीजे पिरामिड के आसपास राजमहल, कचहरियों, पार्क, बाग आदि बनने लगे और धीरे-धीरे वहाँ “मेम्फिस” नाम का सुन्दर नगर निर्मित हो गया। यहीं चतुर्थ वंश की राजधानी स्थापित हो गयी। इस नगर की इमारतें पत्थर की नहीं, बल्कि कच्ची ईंटों और लकड़ी की बनी थीं। रईस लोगों के मकानों के चारों ओर बाग लगाया जाता था। उनको कमल के फूलों का बड़ा शौक था। बाग के तालाब में कमल के फूल लहलहाया करते थे। उसमें बाल-बच्चे खेला करते थे और आदमी आमोद-प्रमोद करते, पुत्रा खेलते तथा स्त्रियाँ नाचा-गाया करती थीं। नगर में अन्धे-अन्धे कारीगर बसते थे। लकड़ी का और सुनारी का काम ऐसा सुन्दर होता था कि जिसका मुझबला आज दिन भी करना कठिन है। चतुर कुम्हार, शिल्पकार, शीशे की चीजें बनानेवाले, तौबे और कोंसे की चीजें बनानेवाले, वारीक कपड़े बिननेवाले, रंगरेज, छड़ीपी, फर्माज, सगतराश, जौहरी, चित्रकार, कागज बनानेवाले वहाँ बसते थे। स्मरण रखना चाहिए कि मिन में शीशा और बादामी कागज बनाने की कला, और मिनाई में बड़ी उन्नति हुई थी। कहते हैं कि सबसे पहले वहाँ ही शीशे का बनाना आरम्भ हुआ था। मेम्फिस नगर की मम्दि कृषि और व्यापार पर अवलम्बित थी। भिन्न-भिन्न छोटी-बड़ी नदियों और बज्रों द्वारा नदियों और मेडिटरेनियन (भूमध्य सागर) में व्यापार करते थे। स्थल-मार्ग में व्यापार गधों के द्वाग होता था, क्योंकि वहाँ

के लोगों को घोड़ों का परिचय न था। इस समय वहाँ सिक्के का चलन शुरू नहीं हुआ था और व्यापार साधारणतया विनिमय (Barter) द्वारा होता था। मालगुजारी भी जिन्स में दी जाती थी। केवल राजा, और रईस सोने अथवा तौबे के वजनी छल्लों का प्रयोग सिक्कों की तरह करते थे।

पिरामिड-काल में मिस्र का समाज तीन श्रेणियों में विभक्त था। एक श्रेणी तो दासों की थी, जो दूसरों की जमीन पर काम करते थे। दूसरी श्रेणी में स्वतन्त्र जनता थी, जो कृषि और उद्योग-धन्धों से अपना निर्वाह करती थी। प्रत्येक पेशे के लोग पीढी-दर-पीढी उसी काम को करते थे, जिससे कि हर एक पेशे की विरादरी या जात बन गयी थी जैसी कि हमारे देश में है। हर पेशे के लोगों का एक नायक होता था, जो सबसे काम लेता और उनको मजदूरी देता था। मजदूरी में अधिक विलम्ब होने अथवा ज्यादती करने पर कारीगर हड़ताल कर देते थे और कभी-कभी तो उपद्रव मचाते और आक्रमण कर बैठते थे। उपर्युक्त दोनों श्रेणियों के लोगों के पास अपनी जमीन न होती थी। इनके ऊपर जमींदार, और सरकारी बड़े उच्च पदाधिकारी थे। सबसे ऊँचा स्थान ‘फेरो’ अर्थात् राजा या सम्राट का था। सम्राट ही कुल जमीन का मालिक माना जाता था।

पाँचवाँ वंश (२६६५-२८२५ ई० पू०) और छठा वंश (२८२५-२६३० ई० पू०)

चौथे राजवंश के बाद पाँचवें राजवंश का आरम्भ हुआ। इस वंश के तेरह राजाओं के नाम मिलते हैं, किन्तु सम्भवतः नौ राजाओं ने ही राज्यासन शोभित किया। इस समय के इतिहास का अधिक ज्ञान प्राप्त नहीं हुआ है। किन्तु एक बड़े महत्व की वस्तु उस समय का एक पेपाइरस अर्थात् कागज की लपेटी हुई कुण्डली-सी मिली है, जिसमें पाँचवें वंश के सम्राट तत्-का-रा-असा (Taf-Ka-Ra-Assa) के समय की घटनाओं का उल्लेख है, कहा जाता है कि ससार का सबसे पुराना लेख यही है।

पाँचवें वंश की मुख्य विशेषता मिस्र में उत्तर के सूर्य देवता ‘रा’ की पूजा का पुनः स्थापन और प्रचार करना है। इसके पहले वहाँ दक्षिण के आकाश-देवता ‘होरस’ की पूजा होती थी। कहा जाता है कि इसी काल से मिस्र में ‘पुरोहित’ (Priest) श्रेणी का प्रारम्भ हुआ। इसके पहले पुरोहितों की कोई पृथक् श्रेणी न थी। इसी प्रकार पैतृक या पुत्रतैनी पदाधिकारियों का भी आरम्भ हो गया। इसके पहले वहाँ राज्य के बड़े-बड़े पद राजा के वंशजों को ही मिलते थे। किन्तु इस समय से उच्च पद पुत्रतैनी

हो गये। इनको जो अधिकार और भूमि मिली थी, वह छोटे राजवंश के समय तक इनके वंश में पुरतैनी हो गयी।

छोटे वंश में "पेपी" द्वितीय नाम का पराक्रमी राजा हुआ। इसके समय (२७३८ से २६४४ ई० पू०) से यह प्रथा चली कि प्रत्येक राजा अपने समय में ऐसे मन्दिरों का निर्माण करावे, जो भविष्य में उसके महत्व के साक्षी हो सके। पेपी ने स्वयं लाल पत्थर के मन्दिर बनवाये। इस पत्थर के लिए उसे 'असवान' पर दो बार आक्रमण भी करना पड़ा। कहा जाता है कि 'सुएज़' की ओर भी उसने चढ़ाई की थी। अपने राजत्व-काल में पेपी द्वितीय ने पाँच नहरे खुदवायी, जिनका उद्देश्य असवान से पत्थर लाना था। यद्यपि पेपी के समय में राजकोष और राज्य की वृद्धि हुई और उसे योग्य मंत्री भी मिले और उसका राज्य-काल लगभग ६४ वर्ष तक रहा, किन्तु राज्य के अस्त-व्यस्त होने के लक्षण उसके राज्य-काल के अन्त तक साफ दिखायी पड़ने लगे। उसके मरते ही उसका राज्य भी टुकड़े-टुकड़े हो गया। स्थानिक ज़िमीदार, सरदार और राजवंशज स्वतन्त्र बन बैठे। मेम्फिस नगर का महत्व भी उसके साथ-साथ नष्ट हो गया। ऐसी परिस्थिति में 'सीरिया' वालों ने मिस्र पर आक्रमण कर दिया। यह भी फ़श जाता है कि न्यूबिया के 'नीग्रो' लोगों ने भी उस पर चढ़ाई कर दी। परिणाम यह हुआ कि पुराने राज्यवंशों और उनके ऐश्वर्य का अन्त हो गया।

माध्यमिक राज्य-काल

ग्यारहवाँ राज्य-वंश (२३७५ से २२१२ या २१६० से २००० ई० पू०)

करीब तीन सौ वर्ष तक मिस्र का इतिहास अन्धकारपूर्ण और सभ्रमपूर्ण रहा। छोटी-छोटी रियासतों के आपस के वैर और विदेशियों के आक्रमण से मिस्र अव्यवस्थित हो गया। किन्तु उसका उद्धार करनेवाली एक नई शक्ति मिस्र के मध्य भाग में पैदा हो गयी। यह थी न्यूबिया का "अन्तेफो" वंश था, जिसकी राजधानी 'थेबीज' में थी। इस वंश का सबसे बड़ा राजा नेभपेत्ते (२२६०-२२४२ ई० पू०) हुआ, जिसने ज़िमीदारों पर अपना प्रभुत्व जमाकर मिस्र में फिर एक राज्य स्थापित कर दिया। किन्तु उनको न तो उसने नष्ट किया और न उनके स्थानिक अधिकारों को ही उनसे छीना। यही नहीं उसने विदेशी आक्रमणकारियों से भी अनेक युद्ध किए। एक सौ साठ वर्ष तक राज्य करके यह वंश भी समाप्त हो गया, किन्तु इसने मिस्र के उत्थान के लिए रङ्ग-मञ्च तैयार कर दिया।

बारहवाँ वंश (२००० से १७८८ ई० पू०)

मिस्र के इतिहास में सबसे महत्व का वंश 'बारहवाँ वंश' माना जाता है। इसका सबसे पहला राजा "अमेनेमहेत" प्रथम (२२१२-२१८२ या १५२७-१५४१ ई० पू०) हुआ, जो या तो ग्यारहवें वंश की किसी शाखा से उत्पन्न हुआ या उसके अन्तिम राजा का मन्त्री था। इसी के समय में नये वंश की राजधानी 'इत्थतोई' की बड़ी उन्नति हुई और 'लक्सर' के प्रसिद्ध देवालयों का निर्माण आरम्भ हुआ। इसी ने 'आमोन' देवता की पूजा का प्रचार किया जो कुछ समय के बाद 'रा' से संयुक्त होकर 'आमोन रा' के नाम से मिस्र का प्रमुख देवाधिदेव प्रख्यात हो गया। इसने राजा और युवराज के मिलकर शासन करने की परिपाटी चलायी, जिससे वयस्क और युवक का सहयोग और शासन की स्फूर्ति रहे तथा राज्याभिषेक में कठिनाई भी कम पड़े। कहा जाता है कि मिस्र का यही पहला राजा है, जिसने प्रजा का पालन और राष्ट्र-सेवा को ही राजा का परम कर्तव्य निश्चित किया। यह निरन्तर राज्य का दौरा करता और अराजकता और देशद्रोहियों का दमन करता रहा। इसी की नीति का अनुकरण करके उसके प्रतापवान उत्तराधिकारियों ने ज़िमीदारी वंश का विनाश कर दिया और राजाश्रित नये राज्य-पदाधिकारियों का वर्ग तैयार कर दिया।

सन्स्रोत तृतीय (२०६६-२०६१ ई० पू०)

इस वंश के राजाओं में दो विशेषतया उल्लेखनीय हैं। एक "सेन्स्रोत" तृतीय और दूसरा "अमेनेमहेत" तृतीय। 'सेन्स्रोत' तृतीय (२०६६-२०६१ या १८८७-१८४६ ई० पू०) ने न्यूबिया पर चढ़ाई करके दूसरे प्रपात तक अपने राज्य की सीमा बढ़ा दी। पेलोस्टाइन के दक्षिणी भाग में 'सिक्रमोम' पर भी चढ़ाई की। किन्तु उसका सबसे महत्व का कार्य स्थानिक ज़िमीदारों और रजवाडों को निस्तेज और अशक्त करना था। उसका उत्तराधिकारी अमेनेमहेत तृतीय (२०६१-२०१३ या १८४६-१८०१ ई० पू०) हुआ। इसने राज्य की सीमा तृतीय प्रपात तक बढ़ाकर वहाँ किले बनवा दिए। इसने मोइरिस भील के पानी को बाँध बनाकर नील नदी की ओर बहा दिया, जिससे एक बड़ा भूभाग जल से सिंचित और खेती से हरा-भरा हो गया। फ़ैय्यूम में उसने प्रसिद्ध भूलभुलैयाँ और मनुष्य के चेहरे के सिह बनवाये। सीनाई में याकूत और तॉवे की कानों से भी पूरा लाभ उठाने का प्रयत्न किया। उसके समय में राजा की शक्ति पूर्णता पर पहुँच गयी और शासन का कार्य ज़िमीदारों के हाथ से राजकर्मचारियों के हाथ में चला गया।

किन्तु बढ़ते हुए वैभव में क्रूर काल का विनाशकारी विधान छिपा हुआ था। उसकी मृत्यु के बाद राज्य विगड़ने लगा और १८०० या १७८८ ई० पू० 'हिक्सोस' नामक सेमेटिक भाषा-भाषी वंश ने अरब की मरुभूमि से बढ़कर मिस्र पर अपना अधिकार स्थापित कर दिया। मिस्र में विदेशियों का ऐसा प्रबल और इतने काल तक अधिकार पहले कभी नहीं हुआ था। उनके विजय का मुख्य कारण उनके युद्ध के साधन थे। उनके पास घोड़े थे, जिनको वे पहियोंवाले रथ में जोतकर चलाते थे। मिस्रवालों को न तो घोड़े और न पहियेवाले रथों का ही ज्ञान था। इसके अलावा आक्रमणकारियों के पास कौसे के हथियार विघोषत' तलवार थी, जिसके मुकाबले का कोई अस्त्र मिस्रवालों के पास न था, क्योंकि वे कौसे का प्रयोग जानते ही न थे। जान पड़ता है कि मिस्र के अधिकारच्युत ज़िमीदारों और असन्तुष्ट प्रजा ने राजाओं का साथ न दिया, जिससे आक्रमणकारियों का काम सुलभ हो गया। "हिक्सोस" के उरथान के साथ-ही-साथ मिस्र के माध्यमिक काल का अन्त माना जाता है।

नया राज्य-काल (१५८०-६४५ ई० पू०)

यद्यपि मिस्र के दक्षिणी भाग में वहाँ के ही राजा राज्य करते रहे, किन्तु हिक्सोस लोगों के प्रताप के सामने वे निस्तेज और नगण्य-से रहे। दो सौ आठ वर्ष तक हिक्सोस का ही दौर-दौरा रहा। किन्तु यह व्यवस्था ई० पू० की सत्रहवीं शताब्दी के अन्त से बदलने लगी। थेबीज के एक राजकुमार 'सेक्रेनेनेर' प्रथम ने हिक्सोस लोगों के विरोध का आरम्भ किया, जो दिनोदिन बल पकड़ता गया। उसका एक उत्तराधिकारी 'सेक्रेनेनेर' तृतीय भी सभ्यत' स्वतंत्रता के लिए लड़ता हुआ वीरगति को प्राप्त हुआ (१५६० ई० पू०)। उसका एक पुत्र 'आहमीज' बड़ा योद्धा निकला। उसने अपने पिता का सकल्य पूर्ण किया और हिक्सोस लोगों की राजधानी 'अवरिस' को छीनकर उनको मिस्र से निकाल दिया। इसी वीर नवयुवक ने १५७८ ई० पू० राजसिंहामन पर बैठकर अठारहवें राजवंश की प्रतिष्ठा की। यही नहीं दक्षिण के विद्रोहियों और न्यूवियन लोगों का दमन करके उसने मिस्र को फिर एकता के सूत्र से बाँध दिया।

अठारहवाँ राजवंश (१५८०-१३५० ई० पू०)

'आहमीज' के बढ़ते हुए प्रताप के आगे मिस्र के ज़िमीदारों और प्रबल राजकर्मचारियों का सितारा फिर टूट गया। उसने उनकी पेटृभूमि छीनकर अपने शासन में

ले ली। इसके समय में सामन्तों का अन्त हो गया और सारी भूमि राज-शासन में आ गयी। अपनी विजयों से उत्साहित होकर उसने सीरिया और पेलोस्टाइन पर चढ़ाईयें आरम्भ कर दी। देश में विजयाकाङ्क्षा की ऐसी उत्तेजक लहर उठी कि मध्यम श्रेणी के लोग भी हथियार बाँधकर सैनिक हो गए। उसने उनको उदारता के साथ पुरस्कृत करके उनके उत्साह को दृढ़ और सर्वाधिकृत कर दिया। मिस्र में घोड़े, रथ और नए अस्त्रों से सजित नए दग की स्थायी सेना की स्थापना हो गयी। इस सेना से मिस्र में दिग्विजय की अभिलाषा और नए युग का आरम्भ हो गया। आहमीज ने बड़े परिश्रम के साथ अपने सुयोग्य मंत्री की सहायता से राज्य और शासन का संगठन नव आदर्शों के अनुकूल किया। समाज में राज-कर्मचारियों की वृद्धि होने लगी। मन्दिरों की सम्पत्ति और उनका महत्व बढ़ने के कारण "पुजारियों" के एक पृथक् श्रेणीबद्ध दल का आविर्भाव हो गया, जो आगे चलकर प्रबल हो गया और राज्य का एक महत्वपूर्ण अङ्ग बन गया।

आहमीज की मृत्यु (१५५७ ई० पू०) के पश्चात् कई प्रतापी राजे हुए। आमेनहोतेप प्रथम (१५५७-१५४१ ई० पू०) ने न्यूविया के उत्तरी भाग को राज्य में मिला लिया, लीवियावालों को खदेड़कर उनके प्रान्त पर चढ़ाई कर दी, और कहा जाता है कि उसने मेसोपटेमिया की फरात नदी तक धावा किया। उसके उत्तराधिकारी 'थटमोज' प्रथम (१५४०-१५०१ ई० पू०) ने अपना राज्य नील के चौथे प्रपात तक बढ़ा दिया। एशिया के राज्य, जिन्हें उसके पूर्वजों ने करद बनाया था, ठीक तौर पर कर नहीं देते थे। अतएव वह सीरिया की ओर बढ़ा और फरात नदी के तट तक जा पहुँचा। वहाँ उसे इतनी सफलता हुई कि वह प्रसन्नमन लौटा और थेबीज में आलीशान मन्दिर की रचना में लग गया। मन्दिरों के लिए उसने बहुमूल्य सामग्री एकत्रित कर दी और उनके लिए जागीरें दे दी। उसकी मृत्यु (१५०१ ई० पू०) के बाद असली पुत्र के अभाव में उसकी पुत्री 'हाशेपसुत' महारानी बनायी गयी। वह बड़ी तेजस्विनी थी। यद्यपि उसका पति 'थटमोज' तृतीय स्वयं पराक्रमी और प्रतापी था, किन्तु महारानी के जीते जी तक उसकी कुछ चलने न पाई। सारा राज-काज महारानी ही करती रहीं। कहा जाता है कि ऐतिहासिक स्त्रियों में यही सबसे पहली और प्रख्यात राज्य करनेवाली महारानी हुई। यद्यपि उसने राज्य-विस्तार तो नहीं किया, किन्तु इसके गौरव की पूरी तरह रक्षा की। उसके शान्तिमय

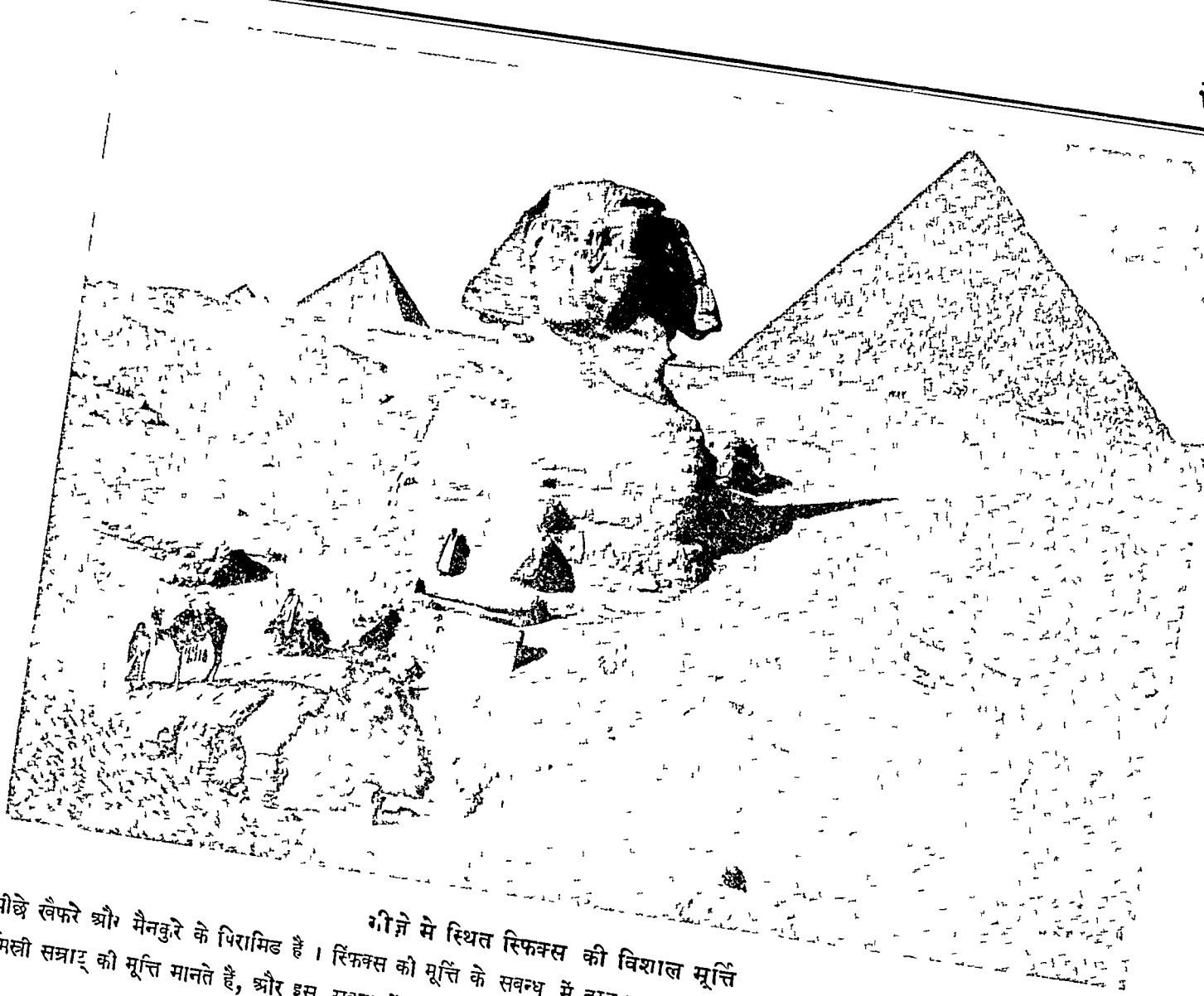

गीज़े में स्थित स्फिक्स की विशाल मूर्ति पीछे खैफरे और मैनकुरे के पिरामिड हैं। स्फिक्स की मूर्ति के सवन्ध में तरह-तरह की धारणाएँ प्रचलित हैं। कई ऐतिहासिक इसे किसी मिस्री सम्राट् की मूर्ति मानते हैं, और इस सवन्ध में प्रायः खैफरे का नाम लिया जाता है, क्योंकि स्फिक्स की इस मूर्ति के पंजों के बीच एक लेख में खैफरे का कुछ उल्लेख है।

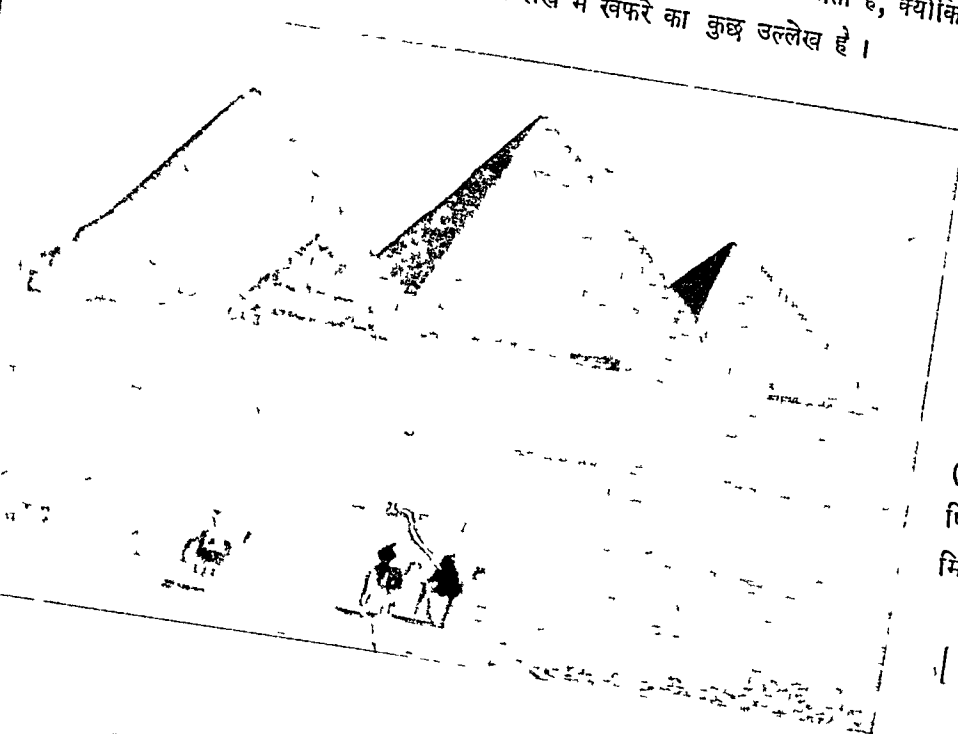

(बाईं ओर) गीजे के सुप्रसिद्ध पिरामिड यह फोटो इन पिरामिडों के दक्षिण-पश्चिम में स्थित रेगिस्तान से लिया गया है। इनमें बाईं ओर से पहला (खैफरे के उत्तराधिकारी) मैनकुरे का पिरामिड है, दूसरा खैफरे का पिरामिड है और तीसरा खूफू का महान पिरामिड है।
[फोटो—ब्रेस्टेड की 'हिस्ट्री आफ ईजीप्ट' से।]



पेपी द्वितीय

यह प्रतिमा पुरे मनुष्य के आकार की है और तौने की चादर पहनी है। पीछे जो पक्ष और छोटी प्रतिमा है वह पेपी के पत्नी की है। [फोटो—द्विरो म्यूजियम]

(दाहिनी ओर)
सेनूखेत तृतीय
यह प्रस्तर-मूर्ति का टूटा
अंश सेनूखेत तृतीय की
प्रतिमा का भाग बताया
जाता है ।
[फोटो—मेट्रोपालिटन
म्यूजियम ऑफ आर्ट]



आमेनहोतेप तृतीय

यह पापाण-मूर्ति भी 'द्विरो म्यूजियम' में रखी है ।

(बाईं ओर) इखनातोन, जो मिस्र के राजाओं में सबसे अधिक प्रतिभाशाली, क्रान्तिकारी और आदर्शवादी राजा हुआ ।

(दाहिनी ओर) थटमोज़ तृतीय जो 'मिस्र का नेपोलियन' कहा जाता है । यह सुन्दर प्रस्तर-मूर्ति कैरो म्यूजियम में रखी है ।
[फोटो—मेट्रोपालिटन म्यूजियम ऑफ़ आर्ट]



(ऊपर) तूतन खामोन की कुसी या सिंहासन

सुन्दर नमूना 'कैरो म्यूजियम' में है । [फोटो—मेट्रोपालिटन म्यूजियम ऑफ़ आर्ट]

(बाईं ओर) समाधिस्थान से प्राप्त तूतन खामोन की एक प्रतिमा



(बाईं ओर) कर्नाक के भव्य मंदिर में सभामण्डप के विशाल खम्भो की पक्ति इन ध्वजावशेषों से ही कुछ अनुमान किया जा सकता है कि मिस्र ने आज से हजारों वर्ष पूर्व ही स्थापत्य-कला में कितनी उन्नति कर ली थी।

(नीचे) कर्नाक के मंदिर का सभामण्डप कैसा रहा होगा ?

यह 'मेट्रोपालिटन म्यूजियम ऑफ आर्ट' में प्रदर्शित कर्नाक के मंदिर के सभामण्डप के एक कल्पित नमूने का फोटो है। यह इस भव्य इमारत के वर्तमान ध्वजावशेषों के आधार पर बनाया गया है। इससे आप कल्पना कर सकते हैं कि अपनी वास्तविक दशा में यह इमारत कैसी भव्य दिखाई देती रही होगी।

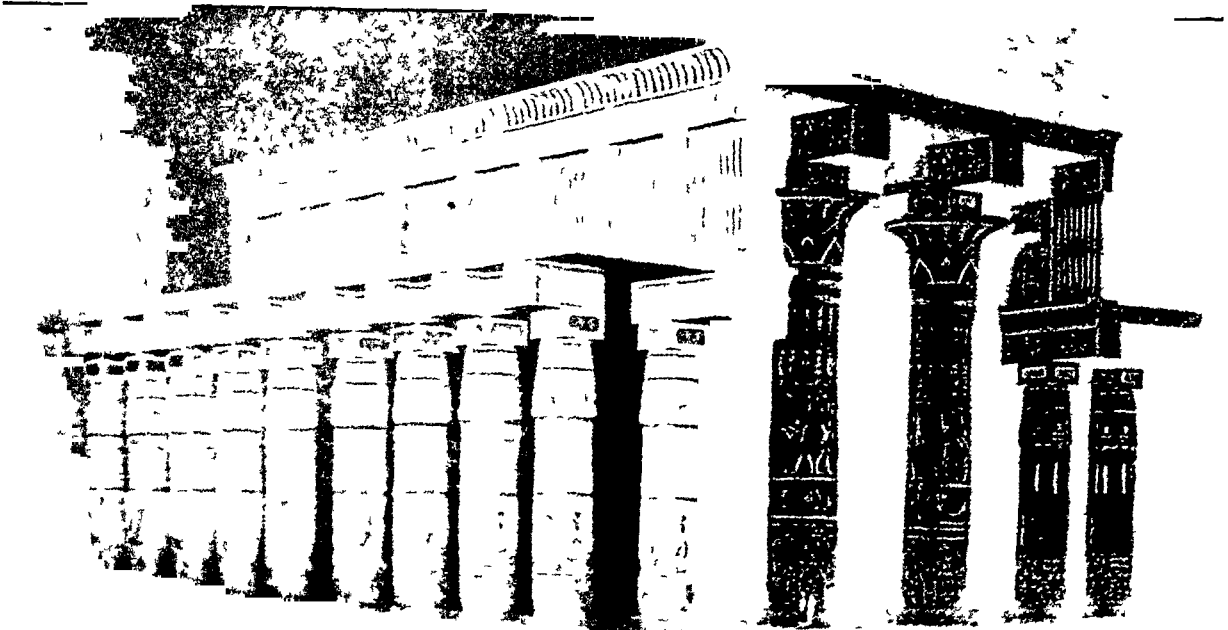

राजत्व-काल में मिस्र ने अच्छी उन्नति और समृद्धि प्राप्त की। उसने भी बड़े आलीशान मन्दिर निर्माण कराए। मिस्रवाले उसे देवी होरस का अवतार मानने लगे। १४७६ ई० पू० उसके देहान्त होने के बाद उसके पराक्रमी पति को स्वतंत्रतापूर्वक अपने पराक्रम के प्रदर्शन का अवसर मिला।

थटमोज़ तृतीय (१४७६-१४४७ ई० पू०)

थटमोज़ तृतीय जैसा पराक्रमी और विजयी था वैसा ही सेनानायक और राजनीतिज्ञ भी था। इतिहासज्ञ उसकी सेना-सञ्चालन की विधि को सोचकर अचम्भे में आ जाते हैं, क्योंकि उसका ढग वैज्ञानिक और आधुनिक युद्ध के अनुकूल था। अपने शासन के पहले वर्ष में ही उसने सीरिया के संयुक्त बल का मुकाबला 'मेगीडो' में किया और घोर युद्ध के बाद प्रशंसनीय विजय प्राप्त की, जिससे अनेक राजे उसकी शरण में आ गए। इस विजय से प्रोत्साहित होकर उसने सात बार आक्रमण किए। प्रत्येक युद्ध में उसकी विजय हुई। इसी कारण उसे इतिहासकार 'मिस्र का नेपोलियन' कहते हैं। इसका आतङ्क ऐसा जम गया कि सीरिया, असीरिया, नहरैन, मिटानी, खेटा (हिटाइट), फोनीशिया, अलाशिया (साइप्रस ?) की रियासते उसको कर देने लगीं। उसकी सेना फरत की तलहटी तक जा पहुँची। उसका जहाज़ी बेड़ा भूमध्य-सागर में निर्द्वन्द्व विचरता फिरता था। चारों ओर से सम्पत्ति उड़कर मिस्र में आने लगी और उसकी समृद्धि अभूतपूर्व हो गयी। इस धन से मिस्र में बड़े-बड़े मन्दिर और स्मारक बनाए गए, जिनसे नील नदी के तट के कई नगर जगमगाने लगे। थटमोज़ जैसा विजेता था, वैसा ही शासक भी था। शासन के प्रत्येक विभाग और देश के समस्त जीवन पर उसने अपने व्यक्तित्व की छाप लगा दी। कहा जाता है कि वास्तविक अर्थ में वह सबसे पहला साम्राज्य-निर्माता और दिग्विजयी हुआ है। केन्द्रिक शासन के स्थानिक शासन पर आधिपत्य का विधान रचकर भविष्य को उसने नया मार्ग दिखाया। विजित प्रजा को स्वानुरक्त बनाने के लिए उसने सहानुभूति, न्याय, शान्ति और शिक्षा का प्रयोग किया।

आमेनहोतेप तृतीय (१४११-१३७५ ई० पू०)

मिस्र का साम्राज्य शक्ति के प्रयोग से बना था, और उसी से उसकी रक्षा भी हो सकती थी। थटमोज़ के बाद उसके पुत्र और प्रपौत्र को बल का प्रयोग करना पडा, क्योंकि थटमोज़ के मरते ही सीरिया आदि में विद्रोह की आग भडक उठी थी। इस विद्रोह का दमन ऐसी दृढ़ता के साथ किया गया कि "आमेन-

होतेप" तृतीय को अपने छत्तीस वर्ष के राज्य-काल में फिर सीरिया की ओर जाने की आवश्यकता ही न पडी। इस राजा के समय में मिस्र उन्नति और समृद्धि की पराकाष्ठा पर पहुँच गया। इस समय को लोग 'मिस्र का स्वर्णयुग' मानते हैं। सम्पत्तिशाली होने के कारण इस युग में मिस्र की कलाओं और कौशल ने अभूतपूर्व उन्नति की। आमेनहोतेप तृतीय के पिता ने और स्वयं उसने भी मिटानी और बेबीलोन के राजवंश से वैवाहिक सम्बन्ध स्थापित कर लिया, जिससे राजनीतिक प्रभाव और सभ्यता की यथेष्ट वृद्धि हुई।

इतने वर्षों तक शान्ति, वैभव, ऐश और आराम में रहने के कारण मिस्र में विजयादर्श क्षीण हो गया और रण-प्रेम कम हो गया। मयोगवश वहाँ का नया राजा 'आमेनहोतेप' चतुर्थ (१३७५-१३५८ ई० पू०) शान्ति और धर्म का प्रेमी निकला। उसके विचार और आदर्श क्रान्तिकारी थे। धर्म, कला, आचार-विचार के सम्बन्ध में उसके विचार अपने पूर्वजों से भिन्न थे। न तो जातीय देवता 'आमोन' के प्रति उसकी श्रद्धा थी और न उसे मन्दिरों और पुजारियों का आडम्बर ही रुचिकर था। मन्त्र, तन्त्र, पशु-बलि और नरबलि एव मन्दिरों की अगणित देवदासियों को वह निन्दनीय समझता था। पुजारियों की जीवन-चर्या और व्यभिचार से उसको घृणा थी। उसके आचार-विचार पवित्र, और भाव एव आदर्श शुद्ध थे। नवयुवक होने और कवि-हृदय पाने के कारण, उसमें उत्साह और सुधार करने की प्रबल इच्छा जाग्रत हो उठी। उसने एक ईश्वर "आतोन्" की पूजा का प्रचार करना आरम्भ कर दिया। अन्य देवताओं के स्थान पर उसने केवल सूर्य की उपासना का ही आदेश दिया, क्योंकि सूर्य ही उस सर्व-व्यापक परम पिता, दयालु, रक्षक परमेश्वर की विभूति का द्योतक है। थेबीज नगर को आचारहीन और पापपूर्ण देखकर उसने "आखेतातोन्" नामक नवीन नगर का निर्माण किया। उसने "आतोन्" के सिवा सभी देवताओं की पूजा और नामनिशान मिटा देने की आज्ञा दे दी। स्वयं अपना नाम भी बदलकर उसने "इखनातोन्" रख लिया। यही नहीं, मन्दिरों में खुदे हुए सब देवताओं और उनके नामों से संयुक्त होने के कारण अपने पूर्वजों के भी नाम उसने खुर-चवा दिए। देवालियों से पुराने देवता निकाल दिए गए और पुजारियों की सम्पत्ति छीन ली गई। उसने अपने क्रान्तिकारी विचारों और

१२ में अपनी पूरी

प्रजा में उसके विचारों और नीति से असन्तोष पैदा हो गया। वशानुगत जातीय देवताओं का अपमान लोगों को असह्य होने लगा। पुजारियों ने भी असन्तोष बटाने का पूरा प्रयत्न किया। परिणाम यह हुआ कि इस्लामातोन को लोग सननी, आदर्शवादी, धर्मान्ध, निर्बल और अदूरदर्शी प्रचारक, उपदेशक और प्रमादी कवि समझने लगे। उसके प्रति उपेक्षा, अरुचि और घृणा के भाव पैदा हो गए। राजकर्मचारियों ने टील डाल दी, प्रबन्ध में गडबडी पैदा हो गई, अधीनस्थ राज्यों ने कर देना बन्द कर दिया, प्रजागण झगली हो गया, सेना उत्साहहीन हो गई और मित्तगसियो का आत्म-विश्वास घट गया। ऐसी पतनोन्मुख परिस्थिति में हिटाइट, मिटानी और वेप्रिलान वालों ने साम्राज्य का विरोध करना आरम्भ कर दिया। ऐसी सोचनीय दशा में मित्त को छोड़कर विलक्षण और प्रतिभाशाली किन्तु प्रभावहीन 'इग्नातोन्' तीस वर्ष की अवस्था ही में दुःखी होकर विना सन्तान के सत्तार छोड़कर चल दिया। उच्च आदर्शों का राज्य और देश पर दुःखद प्रभाव पडना इतिहास की एक विषम पहेली है।

इग्नातोन् की मृत्यु के बाद उसका उत्तराधिकारी उसका एक दामाद हुआ, किन्तु वह विना कुछ किये ही उसी वर्ष मर गया। फिर दूसरा दामाद 'तूतनग्रातोन्' राजा बना। जनता को सतृप्त करने के लिए, वह राजधानी फिर थेबीज़ को वापस ले गया। 'आतोन्' की पूजा छोड़ी जाने लगी। 'आमोन' तथा पुराने देवता फिर जीवित हो गये। पुराने पुजारी फिर फूलने-फलने लगे। इसने अपना नाम भी बदलकर 'तूतन ग्रामोन' रख लिया। किन्तु यह परिश्रम निरर्थक रहा। उसने एक बार मित्त के महत्त्व को पुनरुज्जीवित करने की कोशिश की, किन्तु वह असफल रही। इसका समाधिस्थान मन् १६२२ ई० में खोला गया। उसमें बड़े महत्त्व की चीजें निकली, जिससे शिञ्चित सत्तार में उसकी चर्चा हो गयी। उन चीजों के देखने से साफ पता चलता है कि उसके श्वसुर के समय क्रान्तिकारी विचारों और मलाओं का भी पतन हो गया था। तूतन ग्रामोन की मृत्यु (१३५३ ई० पू०) राज्यासीन होने के पाँच वर्ष बाद हो गई। उसका उत्तराधिकारी और भी निर्बल निकला। उसके मरते ही (१३५० ई० पू०) अठागह्वे राजवश का विनाश हो गया, मित्त का राज्य अस्तव्यस्त हो गया और अशान्ति के झरोके से शासन की बेलि टूटकर गिरने लगी।

अठागह्वे वश के अन्तिम राजा 'आई' का मन्त्री 'होरम-हेद' एक चतुर, कार्यकुशल और प्रभावशाली व्यक्ति

था। विल्व से राज्य की रक्षा करने के लिए उसने राज्य की वागडोर अपने हाथ में ले ली। प्राचीन सस्थाओं, पुराने देवताओं और देवालयों का पुन-पुनः सत्कार करके शासन को सुधारने का उसने भरसक प्रयत्न किया। इग्नातोन् की बहिन से विवाह करके उसने राजवश से अपना सम्बन्ध स्थापित कर लिया। अपनी मृत्यु (१३२१ या १३१४ ई० पू०) के पूर्व उसने शायद किसी पुराने राजवश के "रामसेज" प्रथम नाम के एक व्यक्ति को अपना उत्तराधिकारी चुन लिया था।

उन्नीसवाँ और बीसवाँ राजवश—रामसेज वश
(१३२१—१०६४ ई० पू०)

'रामसेज' से ही उन्नीसवाँ और बीसवाँ राजवश चला है। रामसेज वृद्ध था। सिंहासन ग्रहण करने के एक वर्ष बाद ही उसका देहान्त हो गया। इस वश में भी कई प्रसिद्ध राजे हो गए हैं। उनमें पहला 'सेती' प्रथम था, जिसने किपेलेस्टाइन में बद्धों के बटते हुए प्रभाव को रोककर वहाँ वालों पर मित्त की सेना का आतङ्क फिर स्थापित करने का प्रयत्न किया। वहाँ से लौटकर उसने लीबियावालों को पीछे हटा दिया। हिटाइट लोगों से, जिन्होंने सीरिया में अपना प्रभाव जमा लिया था, युद्ध करने के लिए सेटी ने उन पर चढाई की और उनको परास्त किया। इस विजय से मित्त की शक्ति का ऐसा प्रभाव जमा कि हिटाइट उससे फिर न उलझे। सेती ने राज्य के पुनरुत्थान का प्रयत्न किया और थेबीज़ को पुनर्जीवित करके विशाल मन्दिरों और स्मारकों से उसे विभूषित किया। उसकी मृत्यु लगभग १३०० ई० पू० हुई।

दूसरा प्रतापी राजा रामसेज द्वितीय (१३००—१२२५ ई० पू०) हुआ। यह बली योद्धा था। इसमें अदम्य आत्मिक विश्वास और स्वाभिमान था। थटमोज तृतीय की समता प्राप्त करने के लिए उसने हिटाइट लोगों पर चढाई कर दी। यद्यपि उससे भयङ्कर चूक हो गयी थी, किन्तु अपनी वीरता और उत्साह से उसने उन पर (१२६६ या १२८८ ई० पू०) विजय प्राप्त कर ली। किन्तु उनकी भूमि लिए विना ही उसे लौटना पडा। इतिहास में यह सबसे पहला युद्ध माना जाता है, जिसका पूरा वर्णन मिलता है। इस विजय को सन्दिग्ध समझकर हिटाइटों ने फिर उपद्रव खडा किया और अन्य रियासतों को भी उभाडा। इस बार रामसेज ने फिर चढाई की और तीन वर्ष तक इधर उधर विजय करता और नगरों पर आधिपत्य जमाता रहा। अन्त में हिटाइटों के प्रार्थना पर उसने शान्ति प्रदान कर

(१२६५ या १२७२ ई० पू०) सन्धि कर ली। यह सन्धि भी इतिहास की पहली सन्धि है, जिसकी कि बाकायदा लिखा-पढी की गई थी। आगे चलकर उसने हिटाइट राज-वश की एक राजकुमारी से विवाह कर लिया (१२५६ ई० पू०)। रामसेज के चौरा-नवे वर्ष के दीर्घ राज्य-काल में यद्यपि मिख का बाहरी स्वरूप अच्छा दिखायी दिया, किन्तु भीतरी दशा कुछ न सुधर पायी। शासन में ढील पड गयी। उच्च कर्मचारी मन-मानी करने लगे। पुजा-रियों के हाथ में सम्पत्ति और शक्ति बहुत कुछ आ गयी और आस-पास की रियासतों में अशान्ति और विद्रोह के लक्षण दिखायी देने लगे। रामसेज द्वितीय की मृत्यु (१२२५ ई० पू०) के बाद वहाँ के राजाओं के सामने शा-सन के सगठन और देश की शत्रुओं से रक्षा के दो जटिल प्रश्न थे। कई राजे आये और चले गये, किन्तु सत्ताईस वर्ष तक व्यवस्था खराब ही रही।

जब से रामसेज तृतीय सिंहासन पर आया (११६८ ई० पू०), तब से मिख में फिर जान आई। उसने देशी और विदेशी सिपाहियों को मिलाकर एक स्थायी सेना सगठित की और जहाजी वेडा भी मज़बूत किया। इनकी सहायता अपने साहस और बल से उस युवक राजा ने क्रीट

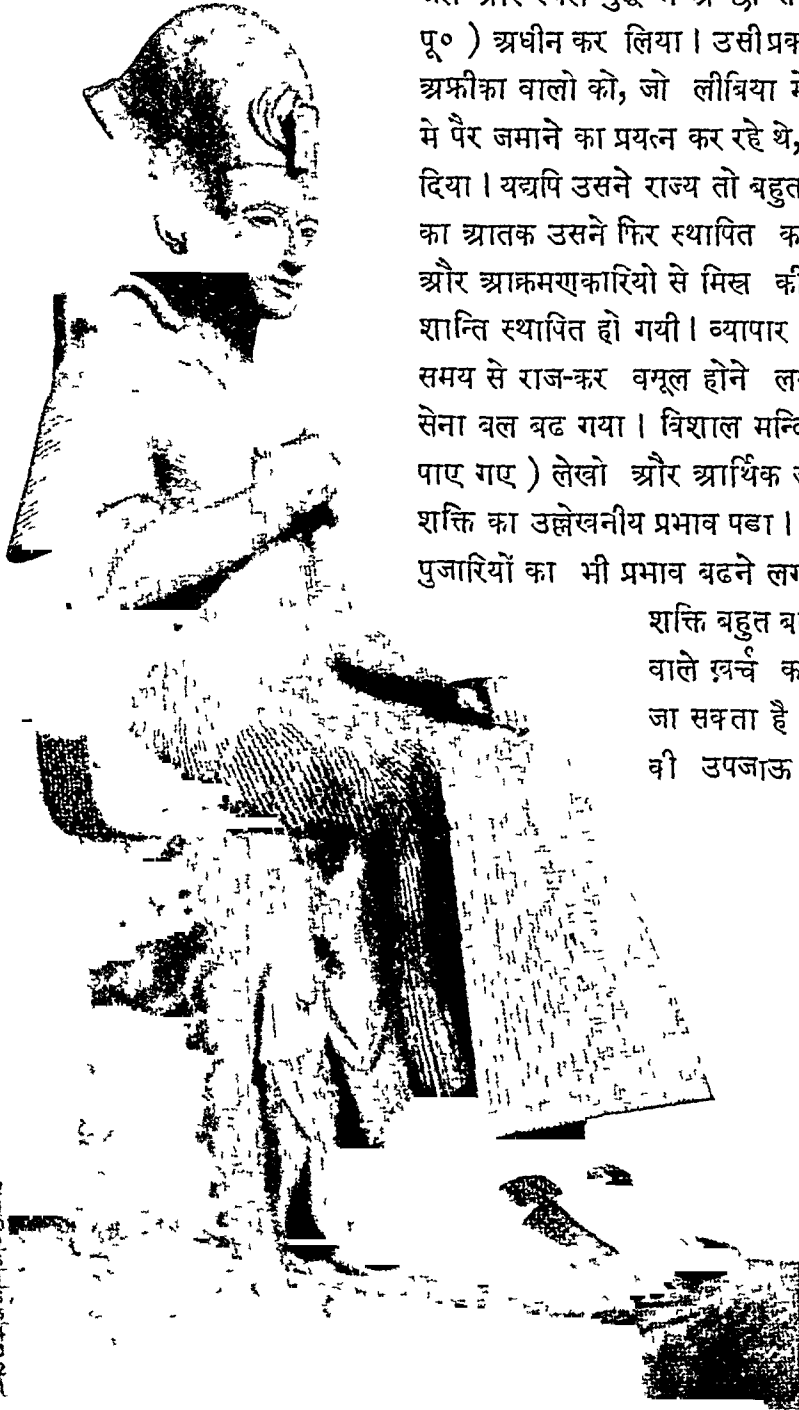

रामसेज द्वितीय

यह सुन्दर मूर्ति 'ख्यरीन म्यू

सीरियावालों से युद्ध ठान दिया। क्रीटवालों के प्रबल वेडे को उसने हराकर पीछे हटा दिया (११६४ ई० पू०)। सीरिया में ईजियन लोग थे, जो उत्तरी भूमध्य-सागर से आकर बलपूर्वक जम गये थे। उन्हें भी रामसेज तृतीय ने जल और स्थल युद्ध में अच्छी तरह हराकर (११६० ई० पू०) अधीन कर लिया। उसी प्रकार मेशवेश नामक उत्तरी अफ्रीका वालों को, जो लीबिया में घुस बैठे थे और मिख में पैर जमाने का प्रयत्न कर रहे थे, उसने हराकर पीछे भगा दिया। यद्यपि उसने राज्य तो बहुत नहीं बढ़ाया, किन्तु मिख का आतक उसने फिर स्थापित कर दिया, और विद्रोहियों और आक्रमणकारियों से मिख की रक्षा कर ली। देश में शान्ति स्थापित हो गयी। व्यापार फिर से चेत उठा। ठीक समय से राज-कर कम होने लगा। सामुद्रिक बल और सेना बल बढ़ गया। विशाल मन्दिरों के निर्माण, (उनमें पाए गए) लेखों और आर्थिक जीवन पर मिख की इस शक्ति का उल्लेखनीय प्रभाव पडा। मन्दिरों के महत्व के साथ पुजारियों का भी प्रभाव बढ़ने लगा और राज्य में उनकी

शक्ति बहुत बढ़ गयी। मन्दिरों पर होने-वाले खर्च का अनुमान इसी से किया जा सकता है कि उनकी सेवा में राज्य की उपजाऊ भूमि का सातवाँ भाग

दे दिया गया था। इसके सिवा ८८ जहाज, ५३ कार-खाने और कितने ही नगर भी इन मन्दिरों के अधीन थे। उनमें से सबसे सम्पन्न और वैभवपूर्ण 'आमोन' का मन्दिर था, जहाँ खजाने के खजाने खिंचे चले आते थे।

जनता के हितार्थ रामसेज ने राज्य में स्थान-स्थान पर से पेड गवा

हुए थे। मन्दिरों का अत्यधिक सम्पत्तिशाली होना, पुजारियों और राजकर्मचारियों का बल-वैभव बढ़ना, राजा तथा उनके अनुचरों और राजकर्मचारियों में आमोद-प्रमोद का चमन बढ़ना, राज्य में दासों और दासियों की संख्या बढ़ना, गुलामों का राज्य में महत्व पाना और उनके प्रभाव की वृद्धि होना, गनिवास में पड़बच्च का विकास होना आदि लक्षण पतन के प्रमाण थे। एक रानी ने तो रामसेज ही की हत्या करने का पठयत्र रचा, जो सयोगवश विफल हो गया। राजा को चोट और घाव तो लगे, किन्तु जान बच गयी। अभी हत्यारों पर मुकदमा चल ही रहा था कि मानसिक और शारीरिक आघात से राजा की मृत्यु हो गयी (११६७ ई० पू०)।

राज्य का पतन (११६७ से १०६० ई० पू०)

रामसेज की मृत्यु के बाद राज्य में अनस्थिरता इतनी बढ़ी कि पचीस-तीस वर्ष के भीतर ही पाँच राजे रामसेज नाम के आये और चले गये। जब तक रामसेज नवों राजा हुआ, तब तक आमोद-प्रमोद का इतना महत्व बढ़ गया कि उसके सामने राजा का महत्व दबने लगा। समय में इतना फेर आ गया कि लोगों ने पुराने राजाओं के समाधिस्थान की सम्पत्ति को चुराना और छीनना शुरू कर दिया, और अन्ततोगत्वा उन्होंने उसे लूट लिया। जब राजधानी में इतनी अराजकता फैल गई, तो दूरस्थ प्रान्तों का कहना ही क्या था। सीरिया तो स्वतंत्र हो ही गया और पेलोस्टाइन में मिस्र का प्रभाव नगण्य-सा हो गया। भित्त के बुरे दिन आ गये और उसके हाथ से सभ्यता और राजनीतिक नेतृत्व जाता रहा। राज्य का अङ्ग-भङ्ग हो गया और अन्त में उसका इतिहास केवल स्थानिक महत्व का रह गया।

मिस्र का जीवन और उसकी सभ्यता

मिस्र का विकास नील नदी की उपजाऊ तलहटी में हुआ। वह कृषिप्रधान देश था। यद्यपि बाढ़ों के कारण हानियाँ हो जाया करती थी तथापि धरती के अधिक उपजाऊ होने के कारण कृषि-कार्य वहाँ सरल था। समय-समय नहरों के बन जाने से और भी सहायता मिल गई थी। किन्तु किसानों की परिस्थिति बहुत अच्छी इसलिए नहीं कि उनसे वेगारी का अधिक काम लिया जाता था, लगान भी दस से बीस मैकडा तक था, और जमींदारों एवं न्यायिक कर्मचारियों का भी हाथ उन्हें गरम करना पड़ता था। फिर भी यह नहीं कहा जा सकता कि किसानों की दशा विशेष उराव थी। मिस्र के लोग अनाज, मछली और मांस खाते थे। खाने विविध ढंग से पकाये जाते थे।

अस्सी तरह के पके हुए मांसों का और चौबीस प्रकार के पेय पदार्थों का उल्लेख पाया जाता है। अमीर अच्छी शराब और गरीब जौ की शराब पिया करते थे। मिस्र के लोग परिवर्तन-प्रेमी न थे। वे अपने आचार-विचार में कम फेरफार करते थे। वे प्रगतिशील न थे। उनके बच्चे बारह वर्ष तक नगे फिरा करते थे, लड़कियाँ जरूर अंग का कुछ भाग ढाँक लेती थीं। साधारणतः औरतें और मर्द नाभि तक नङ्गे रहते थे, उसके नीचे वे लुङ्गी-सी पहनते थे। आगे चलकर स्त्रियों और मर्द भी छाती ढकने लगे और चुस्त कपड़े के बदले ढीले कपड़े पहनने लगे। आदमी और औरतें आभूषणों के शौकीन थे। दोनों के कान छिदवाने का रिवाज था। औरतों का बनावटी सिंगार के अनेक साधन मालूम थे। आदमी दाढ़ी-मूँछें बनवाते थे और औरतें तरह-तरह के बाल सँवारती थीं। लोगों को खेल-कूद और मेलों और जलसों का शौक था। कुश्ती, घूँसेवाजी, और सॉडों को लड़ाने में उन्हें आनन्द आता था। पाँसे का खेल भी उनमें प्रचलित था। आजाद किसानों के अलावा गुलामों की भी मिस्र में भारी संख्या थी। उनकी परिस्थिति किसानों से भी खराब थी।

यद्यपि मिस्र में खाने-पीने की चीजों की कमी नहीं थी, किन्तु ताँबे के सिवा अन्य खनिज पदार्थ मिस्रवालों को अन्यत्र से लाने पड़ते थे। न्यूबिया से सोना और हिटाइट्स से लोहा लाना पड़ता था। ताँबा और टिन मिलाकर वे लोग काँसा बनाना भी सीख गये थे। उनसे वे पेंच, बरमा, आरी, गडारी, पहिये आदि बनाते थे। उन्हें लकड़ी पर बढ़िया नक्काशी करना आता था। कुरसी, पर्लंग, सद्क, गाड़ी, नाव आदि वे बना लेते थे। ईंटे, सीमेन्ट और पलस्तर बनाना वे जानते थे। रगीन चमकीले मिट्टी के बरतन और शीशे की सादी और रगीन चीजे भी वे बनाया करते थे। जानवरों की खाल से बख, ढाल, तरकश बनाते थे। पौदों और पेड़ों के रेशों से चटाइयाँ, रस्से, जूते और कागज बनाना उन्हें मालूम था। धातु पर रंग चढ़ाने और पालिश करने का कौशल भी उन्हें आता था। वे ऐसे बारीक कपड़े सूत से बिनते थे कि बिना आतशी शीशे की परीक्षा के उन्हें रेशम से भिन्न मानना कठिन था। उद्योग-धंधे आजाद और गुलाम कारीगर करते थे। कारीगरों के कुटुम्ब में पुरत-दर-पुरत कला या कौशल चला करते थे जैसा कि हमारे देश में है। कारीगरों के ठेकेदार या मुखिया होते थे, जो लोगों से काम लेते और उन्हें मजदूरी देते थे। मजदूरी ठीक-ठीक न मिलने से मजदूर कभी-कभी हड़ताल भी कर

देते थे, किन्तु ऐसा बहुत कम होता था। सिको का चलन न था, इसलिए वेतन और मज़दूरी जिन्स में दी जाती थीं और कर भी वैसे ही वसूल किया जाता था। लेन-देन के लिए अमीर आदमी सोने के छोटे, बड़े, पतले और मोटे छल्लो या कड़ो का प्रयोग करते थे। व्यापार बड़े मज़े से चलता था। व्यापारियों की सार्व पक्की होती थी और लिखा-पढ़ी, हुंडी और खाता से काम लिया जाता था।

मिस्रवालों में इञ्जीनियरी ने अच्छी उन्नति की थी। कहा जाता है कि रोम, यूनान, और अठारहवीं शताब्दी तक योरपवालों को भी उनके बराबर इञ्जीनियरी का ज्ञान न था। बड़े-बड़े बाँध, तालाब, नहरे, आलीशान मन्दिर और स्मारक बनाना उन्हें आता था। उनके बनाए हुए पिरामिड ससार में प्रख्यात हैं। इनका निर्माण किसी कला अथवा धर्म के भाव से नहीं किया गया था। ये मृतक के समाधिस्थान एव एक प्रकार से स्मारक मात्र हैं। स्थापत्य के अलावा वे मूर्तिनिर्माण-कला में भी निपुण थे। पत्थर पर वे तरह-तरह की नक्काशी और तराश का काम करते थे।

मिस्र के राजे अपना वश और रक्त शुद्ध रखने के लिए कभी-कभी अपनी बहनो और लडकियों से विवाह कर लेते थे। प्रेमी और प्रेमिका के लिए वे उन्हीं शब्दों का प्रयोग करते थे, जो भाई और बहन के लिए प्रचलित थे। राजा और रईसों में बहुत-सी स्त्रियों को रखने का फैशन था, किन्तु साधारण लोग एक ही स्त्री से सन्तुष्ट रहते थे। उनमें तलाक़-प्रथा का चलन था। पुरुष स्त्री और स्त्री पुरुष को तलाक़ दे सकती थी। पर आगे चलकर यह अधिकार स्त्रियों के हाथ से जाता रहा। व्यभिचारिणी स्त्री को वे निकाल देते थे। मर्दों में भी एकपत्नी-व्रत का आदर था। स्त्रियों स्वतंत्रतापूर्वक अकेली अथवा साथियों के साथ आ-जा सकती थी। पत्नी के अनुकूल पति प्रायः आचरण करता था। स्त्रियों को अपनी सम्पत्ति रखने, दे देने और अपने नाम से लेने का अधिकार था। जायदाद की उत्तराधिकारिणी प्रायः स्त्रियों ही मानी जाती थी। प्रेम प्रकट करने में भी वे पुरुष की प्रतीक्षा किए ही बिना अग्रसर होती थी। मिस्र में प्रेम की कविता प्रायः स्त्रियों की ओर से पुरुषों के प्रति की जाती थी। कामुक चर्चा बिना सकोच के सब करते थे। उनके मन्दिरों के शिल्प में नग्नता अनुचित नहीं गिनी जाती थी। वेश्याओं, देवदासियों एव अन्य प्रकार के काम-वासना तृप्त करने के साधनों की कमी न थी।

शिक्षा और साहित्य

शिक्षा और साहित्य का भी अभाव न था। शिक्षा प्रायः

मन्दिरों में दी जाती थी। शिक्षा का मुख्य ध्येय लिखना-पढ़ना तथा व्यापारिक और व्यावहारिक ज्ञान प्राप्त करना था, किन्तु यम-नियम पर भी ध्यान रखा जाता था। मन्दिरों से विद्यार्थी निकलकर कचहरियों में काम सीखते थे। लेखक का पद प्राप्त कर लेना शिक्षा का विशेष लाभ माना जाता था। मिस्रवालों को सकेत-चित्र में लिखना आता था। ये चित्र धीरे-धीरे छोटे होते चले गए और दो हजार वर्ष ई० पू० उनसे चौबीस व्यञ्जनों का विकास हो गया। पाँचवे और छठे राज-वंश तक के समय के इसी शैली में लिखे हुए लेख पिरामिडों में मिले हैं। ईसा के दो हजार वर्ष के पहले के पेपाइरी (कामाज़) पर लिखे हुए लेखों के पुलिन्दे मिलते हैं। क्रिस्से-कहानियाँ, धार्मिक विषय, प्रेम-गीत, रणगान, कविताएँ, पत्र, मन्त्र-तन्त्र, स्तुतियाँ, ऐतिहासिक वार्ताएँ, वशावलियाँ, नीति के उपदेश आदि मिले हैं। कहा जाता है कि नाटक और पद्य-कथाओं को छोड़कर मिस्रवालों ने साहित्य के सभी मुख्य अङ्गों का ज्ञान प्राप्त कर लिया था। साहित्य के अलावा विज्ञान की ओर भी उनका ध्यान गया। गणित, ज्योतिष, आयुर्वेद, प्रजनन-चिकित्सा, शृङ्गार के मसालों का भी अध्ययन किया जाता था। ब्रह्म-चिकित्सा या जर्ही (Surgery) का भी उन्हें शौक था। उनके लेखों में अड़तालीस प्रकार के आपरेशनों का उल्लेख है। सन्तान-निरोध की औषधियाँ उन्हें ईसा के अठारह सौ वर्ष के पूर्व मालूम थी। अनेक रोगों के सैकड़ों नुसखों का भी उल्लेख मिलता है। उपवास, रेचन, आदि का प्रयोग किया जाता था। कहा जाता है कि वहाँ के लोगों का स्वास्थ्य अच्छा था। साहित्य और विज्ञान की भौति सङ्गीत-कला और चित्र-कला से भी उन्हें अनुराग था। भौति-चित्र बनाने में वे बड़े चतुर थे। कई प्रकार के रङ्गों का चित्रों में वे प्रयोग करते थे। कहते हैं कि चीन को छोड़कर कोई भी प्राचीन सभ्य देश चित्र-कला में उनकी समता नहीं कर सकता।

धार्मिक विचार और आचार

मिस्रवालों की धर्म-भावना बड़ी व्यापक थी। धर्म का प्रभाव उनकी प्रत्येक कृति में कुछ न कुछ पाया जाता है। मिस्र में अनेक देवता माने जाते थे, किन्तु आकाश, पृथ्वी, चन्द्रमा, सूर्य आदि प्रमुख गिने जाते थे। नदी, वृक्षाँ, थल-चर, जलचर और पक्षियों में भी वे देवताओं की भावना कर लेते थे। वे राजा को भी देवता मानते थे। बकरे और बैल का सबसे अधिक महत्व था। रा (आमोन), ओसरिस (लिङ्गधारी देव), आइसिस (धरित्री देवी), होरस (सूर्य-

देव), मुत्तम, और पृथक् देवताओं में मुख्य थे। मिस्र के इतिहास के उत्तरकाल में रा, अमोन और पृथक् देव गिने जाने लगे, जो एक ही महान् देवता के तीन भिन्न स्वरूप हैं। एरनातोन ने अमोन देवता और पशु-बलि द्वारा उसकी पूजा का विरोध किया था। उसके सिद्धान्त के अनुसार सत्र देवता प्रपोलकृत थे, क्योंकि वस्तुतः ईश्वर केवल एक है, जिसे वह "आतोन" (सूर्य) कहता था। उसे वह सर्वव्यापक, आनन्दमय, प्रेममय, रक्षक, दृष्टा, सर्जक, और प्रन्तर्दामी मानता था। इस प्रकार एकेश्वरवाद भी प्राचीन मिस्र में प्रचलित था। आतोन की उपासना भक्तिमूलक थी। एरनातोन ने स्वयं उसकी प्रभावपूर्ण भक्तिरसात्मक स्तुतियाँ रची थीं। मिस्र में देवताओं को भोज्य और पेय पदार्थ चढ़ाये जाते थे। देवताओं के लिए देवालय बने थे, जिनके प्रबन्ध के लिए उन्हें अच्छी सम्पत्ति मिली थी। उनकी सेवा के लिए पुजारी, दास और दासियाँ नियुक्त थीं। प्रजनन के देवता आसरिस की नग्न मूर्तियाँ साङ्केतिक मुद्रा में उसके मन्दिर में बनायी जाती थीं।

मिस्रवालों का विश्वास था कि प्रत्येक प्राणी का एक लिङ्ग-शरीर होता है, जो उसके मरने के बाद भी जीवित रहता है। उसको वे लोग 'का' कहते थे। शरीर और 'का' के अतिरिक्त प्रत्येक प्राणी में 'जीव' रहता है, जो अमर है। शरीर यदि नष्ट होने से बचा लिया जाय तो वह भी 'का' और जीव की तरह स्वर्ग में जाता है, जहाँ शान्ति, सुख और सम्पन्नता के साथ वे रहते हैं। किन्तु यदि प्राणी पापी है, तो वह अनन्तकाल तक अन्धकारमय समाधि-स्थान में भूखा प्यासा पड़ा रहता है और तरह-तरह के त्रास पाता है। स्वर्ग केवल पवित्र आचरण से ही नहीं प्राप्त होता, प्रत्युत् मन्त्रों तंत्रों आदि के प्रभाव ने अपवित्र आचरणवाला भी स्वर्ग प्राप्त कर सकता है।

राज्य-संगठन

राजा के ऊपर राज्य-सञ्चालन का भार था। न्याय करना तथा शासन का निरीक्षण और सेना का नियंत्रण उसके मुख्य कर्तव्य थे। ज्यों-ज्यों धन और वैभव बढ़ता गया, त्यों-त्यों कर्मचारियों की भी वृद्धि होती गयी। कर्मचारियों की संख्या का इसी से अनुमान किया जा सकता है कि राजा के साज और शृङ्गार की सामग्री के प्रबन्ध के लिए इक्कीस अफसर नियुक्त थे। राज-नेत्रों में मन्त्री और कोषाध्यक्ष प्रमुख माने जाते थे। राज प्रातः काल उनको बुलाकर उनसे राज्य और कोष की व्यवस्था पूछता, परामर्श करता और उचित आदेश देता था। मन्त्री का मुख्य काम शासन-यन्त्र का रक्षण,

सेना-प्रबन्ध और न्याय करना था। राज्य बढ़ने पर एक के बदले दो मन्त्री रखे जाने लगे। राजा स्वयं राज्य में घूम-घूमकर शासन-प्रबन्ध का निरीक्षण करता और न्याय करता था। बड़े-बड़े पदाधिकारियों का एक परिषद था, जिसे 'सरू' कहते थे। यह परिषद परामर्श द्वारा राजा की सहायता करता था। राज्य चालीस या पचास प्रान्तों में विभक्त था। प्रान्त के लिए वे लोग "नोम" शब्द का प्रयोग करते थे। प्रत्येक नोम का एक बड़ा अफसर रहता था, जो न्याय, प्रबन्ध और कोष के लिए उत्तरदायी था। इसी प्रकार प्रत्येक नगर के लिए भी अफसर रखे जाते थे। इनकी सहायता के लिए लेखक आदि बहुत से कर्मचारी नियुक्त कर दिए गए थे। जमीन दो प्रकार की थी। एक तो वह जो ज़िमीदारों के अधिकार में थी और दूसरी वह जिसका प्रबन्ध स्वयं राजकर्मचारी करते थे। सिकों का चलन न होने के कारण मालगुजारी पशु, अन्न, तैल, शहद, शराब और वस्त्र आदि के रूप में वसूल की जाती थी। पैदावार का पॉन्चवॉ हिस्सा मालगुजारी में लिया जाता था। कर्मचारियों से कर लिया जाता था, जो प्रायः सोना, चॉदी, पशु, अनाज और वस्त्र के रूप में था। स्थानिक कर्मचारी प्रति मास आय व्यय का चिट्ठा राजमन्त्री और कोषाध्यक्ष के पास भेज करते थे।

मन्त्री से साधारण कर्मचारी तक अपने-अपने क्षेत्र में न्याय करता था। न्याय करने के लिए रोज खास कचहरी लगती थी। मुकदमों का फैसला तीन दिन में प्रायः कर दिया जाता था, किन्तु अगर मामला दूर का हुआ तो अधिक-से-अधिक दो महीने तक लग जाते थे। फैसला लिखे हुए कानून के अनुसार था। कानून चालीस पुलिन्दों में लिखे हुए थे। मुकदमों की सारी कार्रवाई लिखकर होती थी। वादी और प्रतिवादी एवं गवाहों के बयान और फैसला सब लिखे जाते थे। स्थानिक अफसरों के फैसले के विरुद्ध मन्त्री की कचहरी या राजदरबार में अपील की जा सकती थी। किसी भी व्यक्ति को बिना बाकायदा मुकदमा किए हुए दण्ड नहीं दिया जाता था। मिस्र में रिश्वत भी चलती थी, जिससे धनी व्यक्तियों का काम बन जाता था। किन्तु अमीर और गरीब के लिए कानून एक ही था। सजाएँ कई तरह की थीं। शारीरिक दण्ड, अङ्ग-भङ्ग, देश-निर्वासन और प्राणदण्ड भी दिए जाते थे। यदि किसी बड़े आदमी को प्राणदण्ड दिया जाता था तो उसे पहले आत्महत्या कर लेने का अवसर दिया जाता था, ताकि वह जनता के सामने वेड्जती से बच सके।

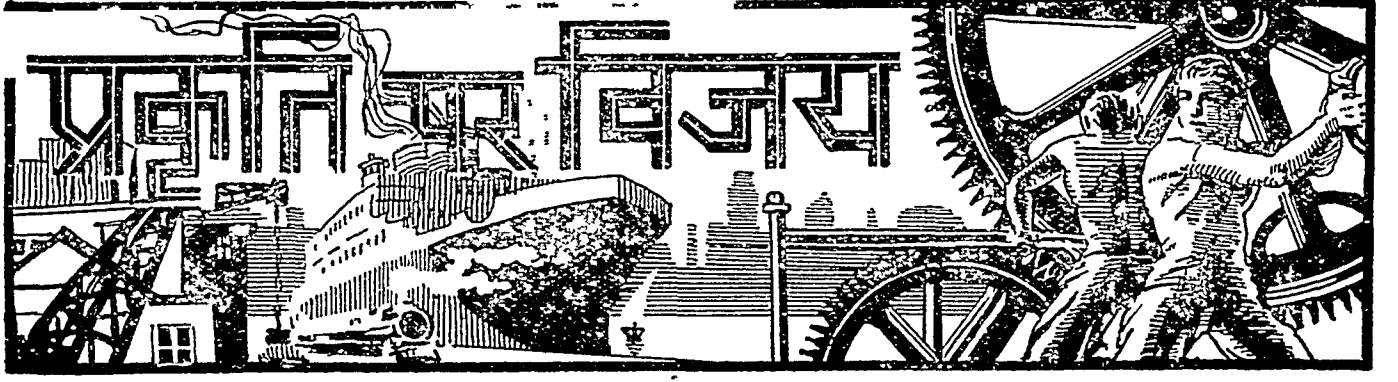

लोहे का युग

लोहा हमारी भौतिक सभ्यता की रीढ़ है। यदि आज लोहा पृथ्वी से एकाएक गायब हो जाय तो हमारे इस सभ्यता की सारी इमारत ही ढह पड़ेगी।

आधुनिक युग मशीनों का युग है। यन्त्रों की बदौलत ही मनुष्य प्रकृति पर विजय प्राप्त करने में सफल हो सका है। यह सही है कि कोयला, गैस, भाप तथा बिजली की शक्ति ही हमारे तमाम कारखानों और कल-कारखानों का भार उठाए हुए है। किन्तु इन शक्तियों से पूरा फायदा उठाने के लिए हमें मशीनों का ही सहारा ढँटना पड़ता है,

और मशीनों के निर्माण के लिए लोहे तथा इस्पात से बढ़कर अन्य कोई पदार्थ लभ्य नहीं है।

यदि हम यहाँ कहे कि हमारी सभ्यता लोहे की नींव पर टिकी हुई है, तो इस कथन में तनिक भी अतिशयोक्ति नहीं होगी। पत्थर और काँसे के युग भी गुजर चुके हैं, किन्तु काँसे को तत्कालीन सभ्यता में वह सर्वव्यापी स्थान

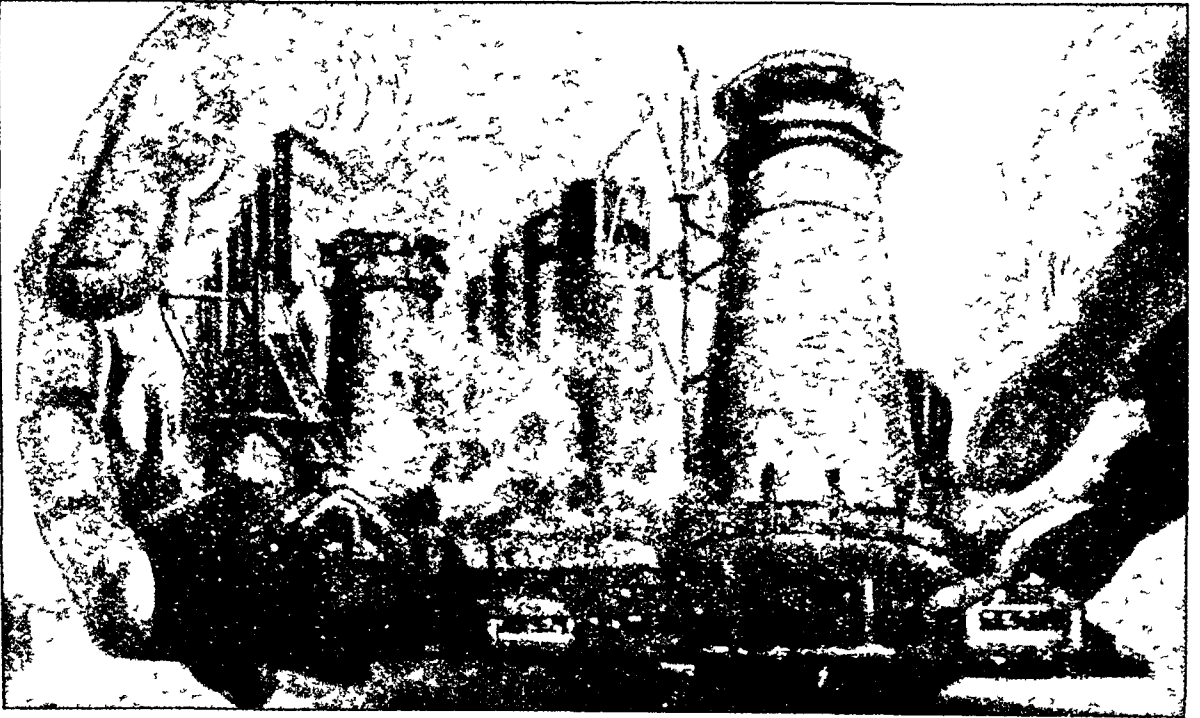

यत्र युग का प्रतीक—लोहा

हमारे आज के सारे कल कारखाने स्थूल रूप में एक ही मूल भित्ति पर टिके हुए हैं और वह है लोहा। जब से मनुष्य को लोहा हाथ लगा है, उसकी सभ्यता में एक युगान्तर हो गया है। पिछली दो शताब्दियों में तो लोहे ने हमारे जीवन में वह सर्वव्यापी स्थान प्राप्त कर लिया है कि आज हम इस युग को 'लोहे का युग' कह सकते हैं।

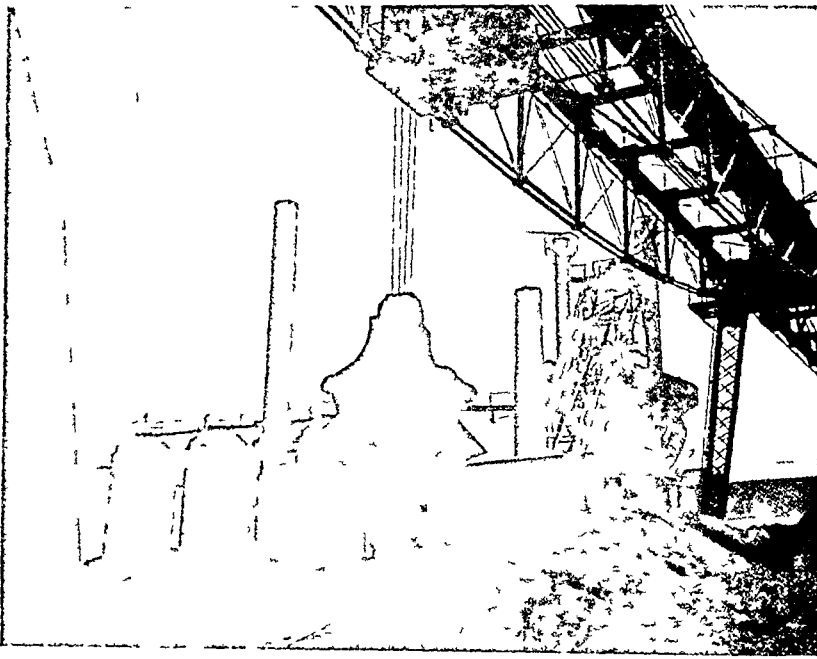

कच्चा लोहा कारखाने को पहुँचाया जा रहा है

इस भीमकाय यंत्र के बाल्टे से एक बार में २४० मन कच्चा लोहा उठाकर कारखाने के ढेर में पहुँचा दिया जाता है।

प्राप्त न था, जो वर्तमान सभ्यता में लोहे को प्राप्त है। जहाँ-कहीं भी बोझा सँभालने का प्रश्न उठता है, या अत्यधिक जोर पड़ने की सम्भावना रहती है, इंजीनियर न भ्रान्त फोरन् लोहे पर जाता है। मजबूती में लोहा अन्य सभी पदार्थों से आगे बढ़ा हुआ है। विशालकाय एंजिन, बड़े-बड़े पुल, कल-कारखाने सभी कुछ लोहे के ही तो बने हुए होते हैं।

पुराने जमाने में पत्थर, लकड़ी और मिट्टी, वस ये ही तीन वस्तुएँ लोगों को लभ्य थीं। इन्हीं से अतीत काल का मनुष्य अपने उपयोग के लिए तरह-तरह की चीजों का निर्माण करता था। किन्तु उपयुक्त औजार न रहने के कारण उसे कई तरह की अडचनों का भी सामना करना पड़ता था। पत्थर के नुकीले टुकड़े से वह काटने और गोठने का काम लेता था। मामूली-सा वृक्ष काटने में उसे हफ्तों लग जाते थे। पेड़ के तने को खोखला बनाने के लिए वह पत्थर के गर्म टुकड़ों से महीनों उसे खुटखुटाता और तब कहीं वह एक काम-चलाऊ डोंगी बना पाता था। किन्तु आज फौलाट के तेज औजारों की मदद से चुटकी बजाने ऊँचे-ऊँचे वृक्ष धराशायी किये जाते हैं, और लोहे की मोटी-मोटी चद्दों को मशीनों के नीचे दबाकर उम्दा नावे तैयार कर ली जाती है।

लोहे के रूप में आधुनिक युग को एक बेजोड़ वस्तु मिल गयी है। निव, आलपीन, बिस्कुट के डब्बे से लेकर न्यूयार्क की ७५ तल्लेवाली गगन-चुम्बी अट्टालिकाओं का ढाँचा, लम्बे-लम्बे पुल, सुरंगें और रेलगाड़ियाँ सभी कुछ लोहे से तैयार की जाने लगी हैं। लोहे की उपयोगिता विशेषकर इस बात से है कि भिन्न-भिन्न प्रकार से तैयार किया हुआ लोहा भिन्न-भिन्न विशेषताएँ भी रखता है। एक ओर जहाँ हम बढ़िया स्प्रिङ्ग के लिए लचकदार इस्पात तैयार कर सकते हैं, वहाँ दूसरी ओर हम ऐसा लोहा भी बना सकते हैं, जिसमें लचक नाम-मात्र को भी न हो। लोहे की कुछ क्रिस्में ऐसी भी तैयार की गयी हैं, जो

इतनी कड़ी होती हैं कि तनिक-सी चोट से शीशे की तरह टूटकर चूर-चूर हो जायँ, तो कुछ जातियाँ ऐसी भी हैं जो वेहद मुलायम हैं। वैज्ञानिक इच्छानुसार एक जाति के लोहे को दूसरी जाति के लोहे में परिणत भी कर सकता है। उचित रीति से सिंभाने पर लोहे से ऐसे औजार बनाये जा सकते हैं, जो लोहे को भी काट सकें। यह विचित्र गुण किसी अन्य पदार्थ में नहीं पाया जाता। इस्पात के आरे से लोहे की गर्म गर्दरे मूली की तरह आसानी से काटी जाती हैं।

यह कह सकना सम्भव नहीं कि पहले-पहल लोहे का उपयोग करना मनुष्य ने कब सीखा। यूनान देश की पौराणिक कथाओं में उल्लेख है कि टूर्नामेण्ट की प्रतियोगिता में भाग लेनेवालों को लोहे का चक्र पारितोषिक के रूप में प्रदान किया जाता था। अतः इसमें सन्देह नहीं कि हजारों वर्ष पूर्व भी लोग लोहे का प्रयोग करना जानते थे। किन्तु उस युग के लोहे के बने हुए हथियार या अन्य चीजें हमें स्मारक-चिह्न के रूप में नहीं मिलतीं, क्योंकि लोहा नमी पाते ही मोर्चा खाकर नष्ट हो जाता है। फिर भी मिस्र देश के एक पिरामिड में लोहे का एक टुकड़ा मिला है, जिसकी आयु ४००० वर्ष आँकी जाती है। दिल्ली में पृथ्वीराज के किले के पासवाले लोहे का खम्भा भी बहुत पुराना है।

खानो के अन्दर चाँदी या सोने की तरह लोहा शुद्ध रूप में नहीं मिलता, बल्कि आक्सीजन, कार्बन, गन्धक तथा फास्फोरस (स्फुर) कच्चे लोहे के साथ रासायनिक संयोग में पाए जाते हैं। आग में गर्म करके कच्चे लोहे को शुद्ध किया जाता है। ऐसा जान पड़ता है कि प्राचीन काल में जब लोग गुफाओं में जीवन बिताते थे, संयोगवश उन्होंने एक दिन मांस भूने के लिए ऐसी चट्टान के पास आग जलाई, जिसमें कच्चे लोहे का अशुद्ध पर्याप्त मात्रा में मौजूद था। तीव्र आँच पाकर काले रंग का पत्थर, जो वास्तव में अशुद्ध लोहा था, पिघलकर बहने लगा। गर्मी से पिघल कर वह शीरे की तरह गाढ़ा हो गया। ठण्डा होने पर वह फिर कड़ा हो गया। यही लोहा था। इसे फिर गर्म करके इन्होंने इसे पत्थर के हथौड़े से पीटा। इस सर्वथा नई चीज़ को पाकर उनके आश्चर्य की सीमा न रही—वे लोग लोहे की मज़बूती देखकर हैरान थे। उन्होंने लोहे से नुकीले और तेज धार के हथियार बनाना शुरू किये।

एशिया के प्राचीन लोग भी लोहे से तरह-तरह की चीज़ें बनाते थे। पश्चिमी एशिया के असीरियन लोग लोहे के रथ और सुन्दर गहने बनाते थे। उनके पास लोहे की तलवारे भी थीं। उनका आरा आजकल के आरे ही की तरह था। वे लोग लोहे से फौलाद बनाना जानते थे। पहले लोहे का पता लगाने और उसे शोधने में ज्यादा खर्च पड़ता था। इसलिए आरम्भ में लोहा बहुत कीमती था। स्पार्टा (ग्रीस) के लोग लोहे के सिक्के ढालते थे। सिकन्दर हिन्दुस्तान से सोने के साथ-साथ लोहे को भी लूट ले गया था।

पृथ्वी पर लोहा बहुत ही प्रचुरता के साथ पाया जाता है। पृथ्वी का लगभग २० वाँ भाग लोहा है। किन्तु यह लोहा शुद्ध अवस्था में नहीं मिलता। फिर यह कच्चा अशुद्ध लोहा भी हर जगह समान रूप से नहीं पाया जाता। कच्चे लोहे की चार मुख्य जातियाँ हैं:—

१. मैग्नेटाइट

इसकी गिनती उत्तम श्रेणी के कच्चे लोहे में होती है।

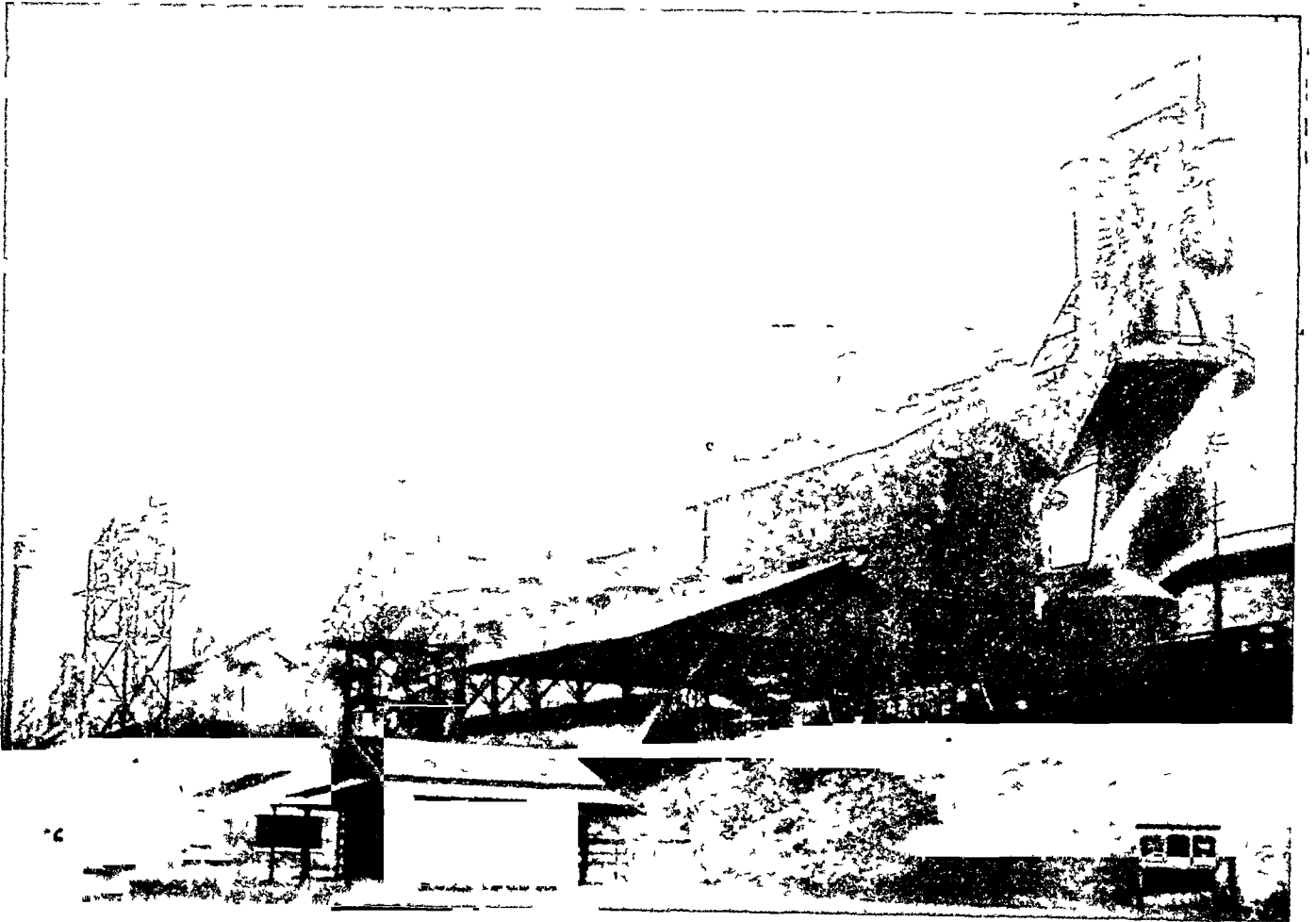

टाटानगर, जमशेदपुर, में व्लास्ट फर्नेसों का दृश्य

भारत में लोहे का सबसे बड़ा कारखाना टाटा का कारखाना है। इस फोटो में पॉच फर्नेसों का दृश्य है।

[फोटो—'टाटा आयरन एण्ड स्टील कं. लि.' की कृपा से प्राप्त]

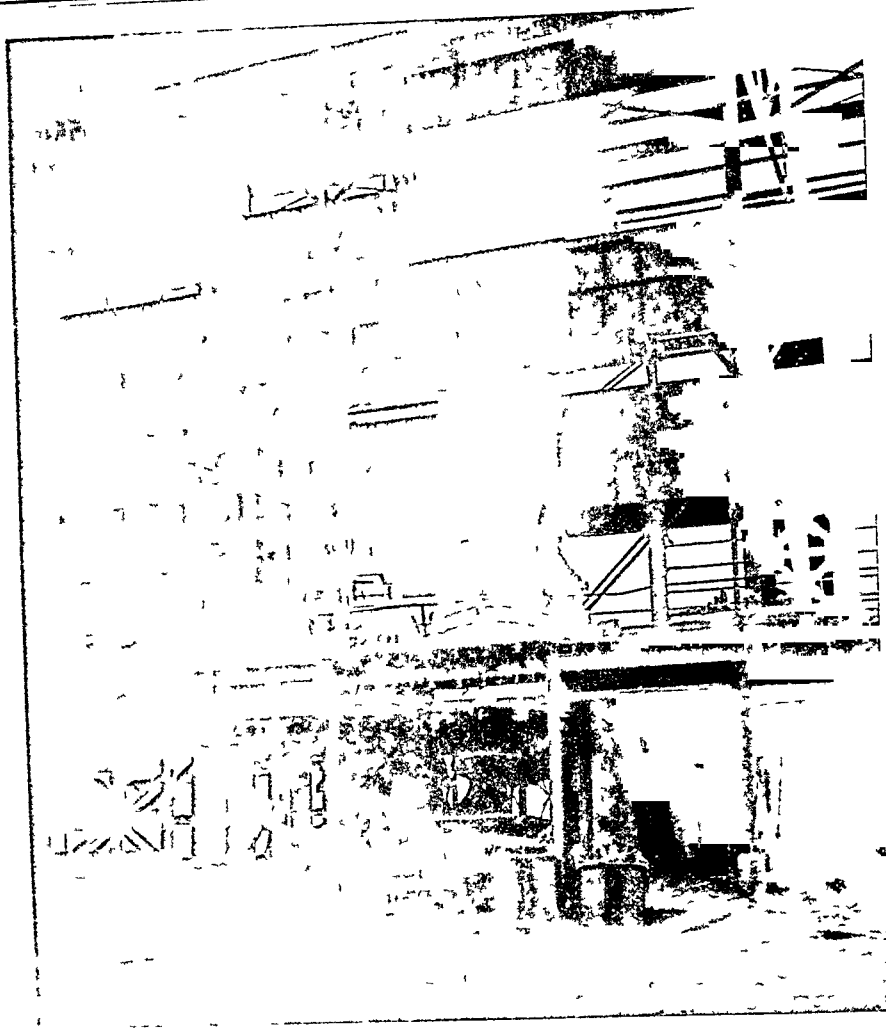

टाटा के कारखाने में वेसेमर कन्वर्टर की फुफकार
[फोटो—शशा आयरन एंड स्टील क० लि० की कृपा से]

इसमें शुद्ध लोहे का अश अन्य जाति के कच्चे लोहे की अपेक्षा ज्यादा होता है। इसमें चुम्बकीय शक्ति भी मौजूद होती है। नार्वे और स्वीडन में यह अधिक मिलता है। बर्लिन क्रिस्म का लोहा तैयार करने के लिए मैग्नेटाइट ही काम में लाया जाता है। किन्तु मैग्नेटाइट को गलाने में रोधन ना चर्च ज्यादा पड़ता है, अतः इससे तैयार किया गया लोहा महंगा भी पड़ता है।

२ रेड हेमटाइट

इसमें शुद्ध लोहा ७० प्रतिशत होता है। इङ्गलैंड, कनाडा और जर्मनी में इस क्रिस्म के कच्चे लोहे की खानें हैं।

३ ब्राउन हेमटाइट

रेड हेमटाइट और ब्राउन हेमटाइट में बहुत कम अन्तर होता है। इङ्गलैंड में ब्राउन हेमटाइट नहीं पाया जाता।

स्पेन में इस क्रिस्म के लोहे की खानें बहुत-सी हैं। इन खानों में दलदल तथा नमी रहती है, अतः ब्राउन हेमटाइट में पानी का अश भी बहुत होता है।

४ साइडरेट

ऊपर की तीनों क्रिस्म के कच्चे लोहे में आक्सीजन मिला रहता है, किन्तु साइडरेट में लोहे का कार्बोनेट होता है। शुद्ध लोहे का अश उसमें कम पाया जाता है। किन्तु साइडरेट की खानें प्रायः कोयले की खानों के नजदीक मिलती हैं, अतः लोहे को शोधने के लिए कारखानों को चलाने में भी ऐसी जगहों में आसानी पड़ती है।

पहले कच्चे लोहे को साफ करने का ढग बहुत सीधा सादा था। कच्चा लोहा लकड़ी के कोयले से गर्म किया जाता था। तेज आँच में लोहा पिघलकर एक तरफ इकट्ठा हो जाता था। लोहार ने देखा कि अधिक आँच से लोहा अधिक शुद्ध उतरता है, इसलिए उसने तेज हवा के झोंके से फायदा उठाने

के लिए पहाड़ियों की चोटियों पर या बहुत ऊँचे स्थानों में भट्टियाँ बनायीं। वहाँ हवा जोर की लगती थी, अतः भट्टी में आँच भी तेज पैदा होती थी। किन्तु हवा कभी चलती, कभी न चलती, अतः भट्टी का काम जारी रखने के लिए उसने नली द्वारा मुँह से हवा फूँकने का प्रबन्ध किया। कुछ दिनों उपरान्त भट्टी में हवा पहुँचाने के लिए धौंरनी का आविष्कार किया गया। मिस्र की प्राचीन काल की मूर्त्तियाँ इस बात की द्योतक हैं कि वे लोग धौंरनी का प्रयोग लोहे को शोधने के लिए करते थे।

धीरे-धीरे लोहे की माँग इतनी बढ़ी कि भट्टियों में जलाने के लिए लकड़ी का कोयला तैयार करने के लिए जंगल के जंगल साफ किये जाने लगे। इङ्गलैंड में तो वहाँ के मल्लाहों को भय होने लगा कि कहीं वहाँ के जंगल बिलकुल

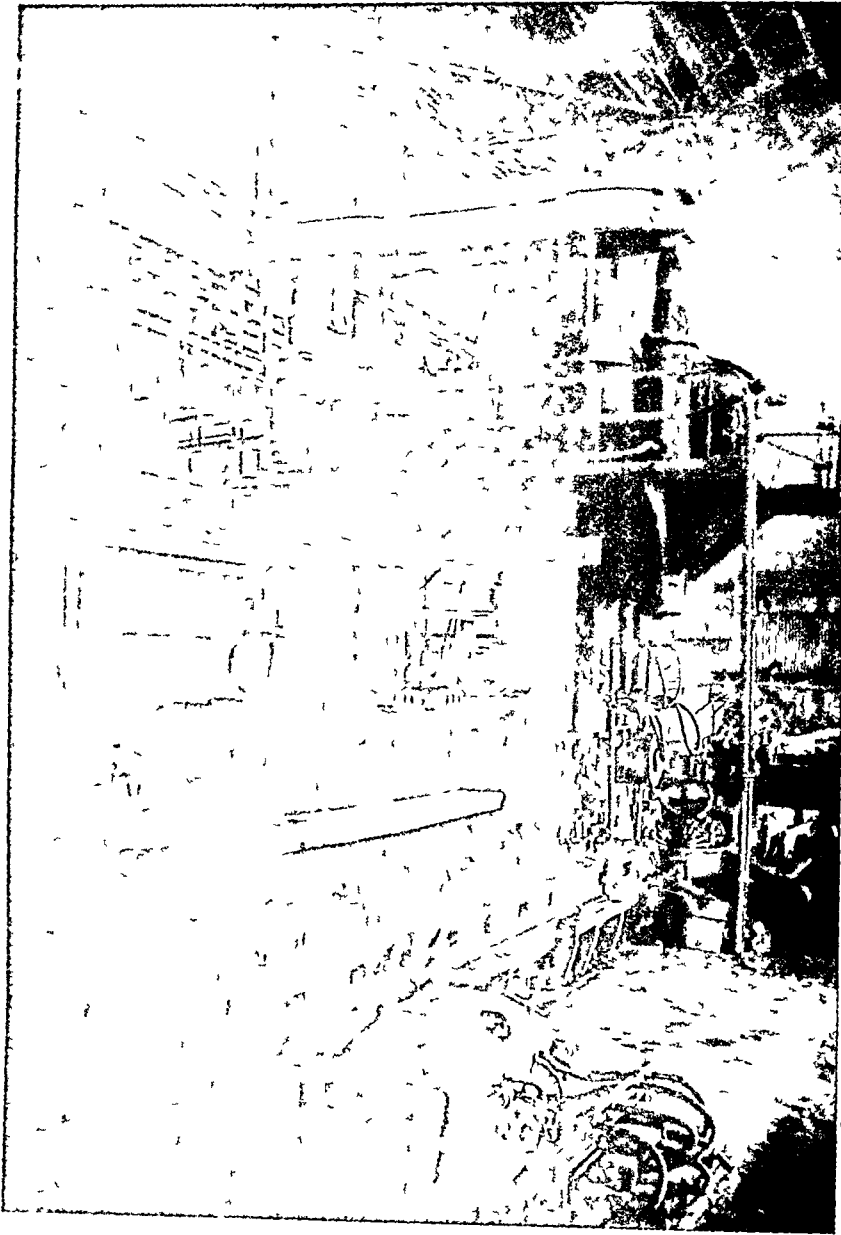

टाटा के कारखाने का एक और विभाग—जूमिङ मिल

रच भीमनाथ बघ में उत्तम लोहे के पिण्ड को दबाकर रेल की पटरियाँ, गडरें आदि के रूप में बदल दिया जाता है। [कोटो—टाटा आयरन एण्ड स्टील क० लि० की कृपा से प्राप्त ।]

तरल-तरह की चीज बना सकते हैं, किन्तु यह वेहद कडा होता है। अतः इसे मोडकर या हथोड़े से पीटकर कोई चीज नहीं बनायी जा सकती। इसका कारण यह है कि 'पिग आयरन' में कार्बन, गन्धक, फास्फोरस आदि विजातीय बन्तुएँ काफी मात्रा में मौजूद रहती हैं। इस्पात तैयार करने के लिए इन विजातीय द्रव्यों को अलग करना पड़ती है। 'पिग आयरन' को एक बार फिर कोक के सग बुली भट्टियों में पिघलाते हैं। इन भट्टियों में जलते हुए

गैस की लपटे सीधी 'पिग आयरन' के ऊपर पडती हैं। लोहे की सलाखों से मिस्त्री 'पिग आयरन' को कई घंटे तक बराबर उलटता-पलटता रहता है—ठीक इसी तरह जैसे मैल साफ करने के लिए धोबी गन्दे कपड़े को लकड़ी के पाटे पर छुँटता है। इस क्रिया में पिघले हुए लोहे में से आसमानी रंग की लपटें निकलती हैं—फुफकारे भो छूटती हैं। जब फुफकारो का निकलना बन्द हो जाता है, तब मिस्त्री अपनी सलाखों के सिरे पर ३०-४० सेर का लौदा लपेटकर भट्टी के बाहर लोहा निकालता है। फिर इस लोदे को मशीन से दबाते हैं, मानो धोबी कपड़े को निचोड रहा हो।

इस तरह फास्फोरस, गन्धक और कार्बन लोहे से अलग हो जाते हैं और क़रीब-क़रीब शुद्ध लोहा बच जाता है। इसे 'राट आयरन' कहते हैं। इसमें कार्बन का अंश बहुत कम रहता है, प्रायः १ से लेकर ३ प्रतिशत तक। 'राट आयरन' में खिंचाव सहने की शक्ति खूब होती है, यही कारण है कि बड़े-बड़े जहाज़ों के लिए लगर और जजीरे 'राट आयरन' से ही तैयार की जाती हैं। सुन्दर आकार की वस्तुएँ भी 'राट आयरन' से तैयार की जाती हैं। कब्जे, कीले, साँकल, छड़ आदि 'राट आयरन' से बनते हैं। किन्तु 'राट आयरन' इतना नरम होता है कि इससे हमारी सभी आवश्यकताएँ पूरी नहीं की जा सकती। नियत मात्रा में कार्बन मिलाकर 'राट आयरन' इच्छानुसार कठोर और मजबूत बनाया जा सकता है। ऐसे लोहे को फौलाद या 'स्टील' कहते हैं। 'पिग आयरन' में ३ प्रतिशत कार्बन होता है। इससे यह कम अँच में पिघल जाता है, अतः दलाई के काम के लिए



फौलाद का जन्म
 आज का युग यंत्रों का युग है, और यंत्रों के निर्माण के लिए लोहे से बढ़कर दूसरा कोई पदार्थ नहीं है। निच
 या आलपीन से लेकर लम्बे-लम्बे पुलों या गगनचुम्बी अट्टालिकाओं तक सभी कुछ लोहे का प्रसाद है। लोहा इस युग
 की शक्ति का प्रतीक है। ऊपर के चित्र में सुप्रसिद्ध आविष्कारक बेसेमर द्वारा आविष्कृत लोहे से फौलाद बनाने के उस
 विशाल भट्टे का दृश्य है, जिसकी ईजाद ने आधुनिक यंत्र-युग में एक युगान्तर उपस्थित कर दिया है। इस भट्टे द्वारा
 आसानी से और सस्ते में उम्दा फौलाद बनाया जाता है।



टाटा के लोहे के कारखाने के दो दृश्य

ऊपर के चित्र में फोलाद बनाने के खुले भट्टे का दृश्य है। चित्र के बीच में श्रॉटो में चक्राचौध करनेवाला प्रकाश पिघले हुए फोलाद और भट्टे की श्रॉच के फलस्वरूप है। नीचे के चित्र में अन्य एक विभाग का दृश्य है, जहाँ बड़े-बड़े साँचों में के अगारे की तरह चमचमाने हुए लोहे के पिण्ड निकाले जा रहे हैं। [फोटो—टाटा आयरन एण्ड स्टील कं० लि०]

‘पिग आयरन’ बहुत ही उपयुक्त है। किन्तु ठढा होने पर ‘पिग आयरन’ के जल्द टूटने का डर रहता है—हथौड़े से पीटकर इससे कोई चीज तैय्यार करना बड़ा कठिन होता है। ‘राट आयरन’ में बहुत थोड़ा कार्बन रहता है, इससे मामूली ऑर्च में यह नहीं पिघलता।

फौलाद इन दोनों से अच्छा होता है—इसमें १ से लेकर ३ प्रतिशत कार्बन रहता है। कार्बन की मात्रा के अनुसार इसके गुण भी बदलते रहते हैं—ज्यों-ज्यों कार्बन की मात्रा बढ़ती है, फौलाद कड़ा होता जाता है।

फौलाद बनाने के लिए ‘राट आयरन’ के छोटे-छोटे टुकड़े काटकर लकड़ी के शुद्ध कोयले के साथ बक्सनुमा भट्टियों में रख देते हैं। पहले लोहे के टुकड़ों की एक तह बिछाते हैं, फिर कोयले की तह। इस तरह कई तहे एक के ऊपर दूसरी बिछा दी जाती हैं। ये भट्टी या आवे की तेज ऑर्च में प्रायः एक हफ्ते तक पड़ी रहती हैं। इस क्रिया में लोहे के भीतर कार्बन प्रवेश कर जाता है, और लोहे की पीठ पर जगह-जगह छाले उभड़ आते हैं। इसी कारण इसे ‘ब्लिस्टर स्टील’ कहते हैं। ‘ब्लिस्टर स्टील’ में सबसे बड़ी खराबी यह है कि लोहे में कार्बन समान रूप से मिल नहीं पाता, अतः ‘ब्लिस्टर स्टील’ की बनी चीजों पर भरोसा नहीं किया जा सकता, क्योंकि इसका कोई भाग ज्यादा मजबूत हो सकता है, तो कोई कम।

शेफील्ड के एक घड़ीसाज़ को कमानी के लिए प्रायः बढ़िया क्रिस्म के फौलाद की जरूरत पडा करती थी। अतः उसने स्वयं उत्तम फौलाद तैय्यार करने की सोची। उसने ब्लिस्टर स्टील के टुकड़ों को लिया और उन्हें चीनी मिट्टी के ढक्कनदार प्यालों (क्रुसिबल) में भरकर तेज ऑर्च में रख दिया। पिघलने पर क्रुसिबल के लोहे में कार्बन समान रूप से मिल गया और एक बहुत ही उत्तम जाति का फौलाद मिला। यह बात सन् १७४० की है। इस फौलाद को ‘क्रुसिबल स्टील’ कहते हैं। सेफ्टी रेजर की पत्तियाँ, चाकू तथा तेज़ धार के औजार क्रुसिबल स्टील से ही तैय्यार किए जाते हैं। किन्तु क्रुसिबल स्टील तैय्यार करने में समय भी ज्यादा लगता है और खर्च भी। अतः यह महँगा विकता है।

सस्ता फौलाद तैय्यार की विधि के आविष्कार का श्रेय एक अंग्रेज़ मिस्त्री ऐनरी वेसेमर को प्राप्त है। ‘पिग आयरन’ को पूर्णतया शुद्ध करके ‘राट आयरन’ तैय्यार करके उसमें कार्बन मिलाकर फौलाद बनाने का तरीका बड़े तूल का है। वेसेमर ने सोचा यदि पिग आयरन के

विजातीय द्रव्यों को हम किसी तरह जला सके या उसे गैस के रूप में उडा सके तो बड़ी आसानी से हमे फौलाद मिल सकेगा। इस तरह समय और पैसे दोनों की बचत होगी। वेसेमर ने एक गिलासनुमा भट्टी ली। इस भट्टी के पेदे में ५ छेद किये। इन सूरानों के रास्ते से तेज हवा के झोके आ रहे थे। अब पिघला हुआ पिग आयरन उसमें उँडेला गया। पिग आयरन के डालते ही उसमें से आसमानी रंग की लपटें निकलने लगीं और हवा पाकर गर्म कार्बन अपने आप जलने लगा। कार्बन के जलने से इतनी काफी गर्मी पैदा होती थी कि बिना किसी ईंधन के भट्टी का काम चलता रहा। जब लपटों का निकलना बन्द हो गया तो उसने भट्टी से लोहे को बाहर निकाल लिया। इस तरह कुछ मिनटों के अन्दर उसने कई टन पिग आयरन को फौलाद में परिणत कर दिया।

वेसेमर की बातों का कारग्वानेवालों ने पहले तो विश्वास नहीं किया—भट्टी में बाहर से बिना गर्मी पहुँचाए केवल ठण्डी हवा के झोके से भला फौलाद कैसे तैय्यार किया जा सकता है? किन्तु लोगों ने जब स्वयं अपनी ऑर्खों से प्रयोग देखा तो उनके आश्चर्य की सीमा न रही। थोड़े ही दिनों में वह गिलासनुमा भट्टी ‘वेसेमर कन्वर्टर’ सभी फैक्ट्रियों में काम में आने लगी।

वेसेमर कन्वर्टर ने लोहे के कारवार में एक नये युग का आविर्भाव किया, और फौलाद का प्रयोग अब हर तरह के कामों में होने लगा।

आधुनिक वेसेमर कन्वर्टर का आकार एक टेढ़े पेंदे-वाले अडाकार ब्रोतल की तरह होता है। कन्वर्टर के भीतर भट्टीवाली ईंटे जुडी रहती हैं, और बाहर लोहे का पत्तर मढा रहता है। इसकी चौड़ाई १० फीट और ऊँचाई २० फीट होती है। उसमें ३० टन पिग आयरन एक बार में समा सकता है। पेदे में सैकड़ों सूरान बने रहते हैं, उन्हीं में से होकर हवा कन्वर्टर में प्रवेश करती है। जब नीचे से हवा का झोका आता है, तब बड़े जोर की आवाज़ होती है, और पीली और आसमानी रंग की लपटें ऊपर को निकलती हैं। रगीन शीशे की ऐनक लगाये एक विशेषज्ञ उन लपटों को देखता रहता है—जब सारा कार्बन जल चुकता है, तब वह इशारा करता है और हवा के झोके बन्द कर दिये जाते हैं, और एक नियत मात्रा में कार्बन उस कन्वर्टर में डाल दिया जाता है। ठण्टा होने पर यही लोहा फौलाद बन जाता है। मशीनों के ज़रिये कन्वर्टर को टेढ़ा कर देते हैं, बस पिघला हुआ लोहा बड़े-बड़े

वालों में गिर पड़ता है, जो 'लेडिल' कहलाते हैं। ये क्रैन की सहायता से उठाये जाते हैं।

वेसेमर के तरीके में एक भारी कमी यह है कि जिस पिग आयरन में फास्फोरस और गन्धक का अंश अधिक रहता है, उसे इस रीति से फौलाद बनाने में दिक्कत पड़ती है। अमेरिका, जर्मनी और भारतवर्ष में, जहाँ खान से निकले हुए कच्चे लोहे में फास्फोरस और गन्धक अधिक मात्रा में नहीं होते, वेसेमर कन्वर्टर ही फौलाद बनाने के लिए काम में लाया जाता है। किन्तु इङ्ग्लैण्ड की खान के कच्चे लोहे में फास्फोरस और गन्धक का अंश अधिक रहता है, अतः यहाँ वेसेमर कन्वर्टर की जगह अब व्यादातर सर विलियम सीमेन की खुली भट्टी काम में लायी जाती है। इन भट्टियों में हवा तथा जलनेवाली गैस बगल से प्रवेश करती हैं, और लपटे पिग आयरन में ऊपर तथा बगल से लगती हैं। पिग आयरन में फौलाद के छोटे-छोटे टुकड़े भी डाल दिये जाते हैं। घण्टे आध घण्टे में फास्फोरस, गन्धक और बालू वगैरह स्लैग के रूप में ऊपर आ जाते हैं, और बाहर गिर जाते हैं। समय-समय पर भट्टी में से नमूना निकालकर जाँच की जाती है कि

कितना प्रतिशत कार्बन उसमें मौजूद है। इतमीनान होने पर पिघला हुआ फौलाद लेडिल में गिराया जाता है।

खुली हुई भट्टी में वेसेमर कन्वर्टर की अपेक्षा देर लगती है। वेसेमर कन्वर्टर में सब काम १५ मिनट में एतम हो जाता है, किन्तु खुली भट्टी में आठ-दस घण्टे लग जाते हैं। लेकिन खुली भट्टी में निकासी अच्छी होती है, एक बार में २५० टन फौलाद तैयार किया जा सकता है।

लेडिल से फौलाद के बृहताकार टुकड़े क्रैन की मदद से रोलिंग मिल में लाये जाते हैं। दानव की तरह टन-टन करता हुआ एक क्रैन अपने पजे में रक्तवर्ण का गर्म लोहा दबोचे हुए रोलिंग मिल की ओर बढ़ता है। रोलरों के बीच से जब गर्म लोहा गुजरता है, तो चारों ओर लाल चिनगारियाँ छूटती हैं। देखते-देखते लोहे का मोटा लौंदा लम्बी-चौड़ी चद्दरो में परिवर्तित हो जाता है, मानो किसी कुम्हार ने मिट्टी के लोदे को हाथ से थाप-थाप कर पतला बना दिया हो। वही बगल में कुछ मशीनें लगी रहती हैं, जो गर्म लोहे की चद्दरो और गर्डरों को आसानी से काट देती हैं, मानो लोहे की न होकर वे लकड़ी की बनी हों। इस प्रकार लोहा हमारे बाजारों में जाने योग्य होता है।



गर्म लोहे के पिण्ड को दबाकर चद्दरें, सलाखें, आदि बनाये जा रहे हैं।

[फोटो—राधा आयरन परड स्टील क० लि० की कृपा से प्राप्त ।]

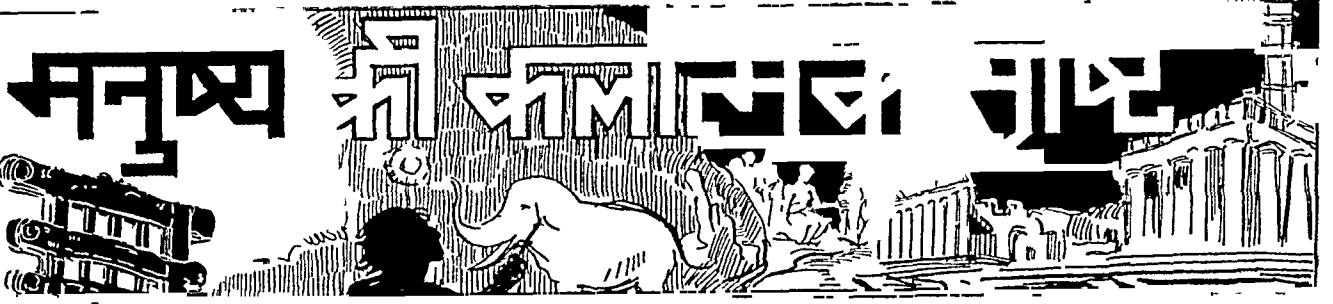

प्रस्तर-युग में कला

पिछले प्रकरण में हमने देखा, किस प्रकार पहले-पहल मनुष्य के हृदय में कला की भूख जगी होगी और उसकी प्राथमिक अभिव्यक्ति का रूप कैसा रहा होगा। इस लेख में हमें मनुष्य की उन आरम्भिक कला-कृतियों का दिग्दर्शन करना है, जिनके भग्नावशेष पृथ्वी पर मानव की कला के सबसे प्राचीन स्मारक हैं।

किसी वस्तु या व्यक्ति का चित्र उसकी छाया की सहायता से बनाने के सबंध में तरह-तरह की गाथाएँ सभी देशों की आदिकाल की दन्तकथाओं में आम तौर पर प्रचलित हैं। तिब्बत के बौद्धों में एक किंवदन्ती प्रचलित है कि एक बार रोसुक के सम्राट ने उस युग के प्रसिद्ध कलाकारों से भगवान् बुद्ध की दिव्य प्रति-छवि का चित्रण करने को कहा। एक कलाकार के पश्चात् दूसरे कलाकार ने भगवान् बुद्ध के करुणामय मनोहर मुख-मण्डल को चित्र में अंकित करने का प्रयत्न किया, किन्तु उनमें से कोई भी उनकी सच्ची आकृति उतारने में सफल न हो सका। निराश होकर अपने सरलक सम्राट रोसुक के साथ वे कलाकार स्वयं तथागत (बुद्ध) की शरण में गये, और उनसे कोई उपाय बतलाने की प्रार्थना की। तथागत ने उन घबड़ाये हुए कलाकारों को एक दीपक लाने को कहा और यह आदेश दिया कि दीपक सामने रखकर दीवाल पर पडनेवाली उनकी छाया की ठीक-ठीक रूपरेखा उतार ली जाय, इससे उनके मुख और शरीर की रूप-रेखा ठीक उतर आयेगी।

परन्तु मनुष्य की आकृति के चित्रण के पूर्ण विकास के मार्ग में आदिम मनुष्य का जादू-टोना तथा भूत-प्रेत की विद्याओं में विश्वास होना एक बड़ी बाधा रही है। आज भी पिछड़ी जातियों के लोग अपना प्रतिरूप उतारवाने से घबड़ाते हैं—इम डर से कि कहीं उनके चित्र की सहायता से उन पर किसी प्रकार का वशीकरण या मारण प्रयोग न किया जाय, या उनको हानि पहुँचाने के लिए कोई अशुभ जादू-टोना न कर दिया जाय। अब भी अनेक देशों में लोगों का यह विश्वास है कि यदि आप किसी

व्यक्ति के, जो आपका शत्रु हो, चित्र या मूर्ति में उचित मन्त्रविधि के साथ सुई या पिन गाड़ दे तो उस व्यक्ति की निश्चय ही शीघ्र कष्टपूर्वक मृत्यु हो जायगी। अपने चित्र या मूर्ति द्वारा हानि पहुँचाये जाने के इस अन्ध भय के कारण आदिम मनुष्य अपना या अपने साथियों का चित्र बनाने से हमेशा ठिठकता रहा और इसीलिए इस सबंध में उसका ध्यान उन पशुओं की ओर गया, जिन्हें वह मारना चाहता था।

प्रागैतिहासिक युग के मनुष्य को, जिसका जीवन खाना-बदोशों जैसा था और जिसे कृषि का तनिक भी ज्ञान न था, अपने दैनिक आहार के लिए शिकार पर निर्भर रहना पडता था। अगर किसी दिन वह कोई हरिण, सुन्नर या भालू मारकर लाने में असफल रहता तो उसे परिवार-सहित उस दिन भूखा ही रहना पडता था। इस कारण शिकार में निश्चित रूप से सफल होने के लिए वह जिन जानवरों को मारना चाहता था उनके चित्र बनाया करता, और उनमें सुई या कौटे गाड़कर इसके फलस्वरूप शिकार में उस जंतु को मारने की सुखद घटना के पूर्वस्वप्न देखते हुए प्रसन्न होने लगता था। इस प्रकार आदिम मानव का सारा जीवन ही हम उन वन्य पशुओं से अविच्छिन्न रूप से सबद्ध पाते हैं, जिनके पत्थर पर खुदे हुए या गुफाओं की दीवाल पर अंकित अनेक चित्र वह छोड़ गया है।

आज से सौ ही वर्ष पहले कला के इतिहास के आरम्भिक परिच्छेद निश्चित रूप से और बड़ी सरलतापूर्वक लिखे जा सकते थे, क्योंकि उस समय बड़े-बड़े गण्यमान्य पंडितगण धर्म-ग्रन्थों के आधार पर गणना करके यह घोषित करते थे कि ईश्वर ने सृष्टि का निर्माण ईसा के



प्रस्तर युग के कलाकार इस चित्र में पत्थर के गुफाओं में मशाल की सहायता से दीवारों पर जानवरों के चित्र अंकित करते हुए आदिम मनुष्यों की कल्पना की गई है।

पूर्व ४००४४वे वर्ष में शुक्रवार ता० २८ अक्टूबर को किया था। किसी में भी यह साहस नहीं था कि वह बिना नास्तिकता का अपराधी बने इन धर्माधिकारियों के वक्तव्यों का विरोध करे। 'ओल्ड टेस्टामेन्ट' (वाइबिल का एक भाग) की शक्तियों ही का सर्वोपरि आधिपत्य और शासन था। परन्तु उन्नीसवीं शताब्दी के आरम्भिक वर्षों में मित्र देश के सम्बन्ध में जो अनुसन्धान हुए, उन्होंने सृष्टि के आरम्भ की तिथि को और भी पीछे ढकेल दिया और बाद को असीरियन, कैल्टियन तथा सुमेरियन सभ्यताओं का पता चलने पर इतिहासज्ञ इस बात का अनुभव करने लगे कि दुनिया और उसका इतिहास धर्म के आचार्य लोग जितना ममकते हैं उससे कहीं अधिक प्राचीन है। भूगर्भ-विद्या की हाल की खोजों ने तो ससार के इतिहास के और भी कई अप्रत्याशित और भयोत्पादक पृष्ठ खोल डाले हैं, साथ ही नवनिर्मित मानव-विज्ञान (Anthropology) और मानुषमिति (Anthropometry) नामक विद्याओं ने भी प्रागैतिहासिक मानव के सम्बन्ध में हमारे ज्ञान को बढ़ाने में कुछ कम मदद नहीं की है। अब हम मोटे तौर पर इस बात का पता मिल गया है कि आज से लगभग दस लाख वर्ष पूर्व पृथ्वी पर मनुष्य-जैसे कुछ प्राणी विद्यमान करते थे, जो अपने काम के औजार बनाने के उद्देश्य से समझभ्रमर चक्रमक पत्थर या साधारण पत्थर को हथौड़े की चोटों से तोड़कर या खुरचकर गढ़ते थे। ये वे आरम्भिक प्रस्तर युग के मनुष्य (Eolithic or Dawn-Stones Men) जिनकी अस्थियाँ जावा में पायी गयी हैं। इनके बाद हाइडेलबर्ग (Heidelberg Men) नामक मनुष्य-प्राणी आए, जिनके युग में पृथ्वी पर ऐसे

चीते होते थे, जिनके कटारी के आकार के लम्बे दाँत थे, तथा ऐसे गँडे पाए जाते थे, जिनका शरीर ऊन-जैसे बालों से ढका रहता था। इसके बाद आए पिल्टडाउन-नामक मनुष्य (Piltdown Men), जिनके द्वारा छेद किया गया बल्ले की शकल का एक हाथीदाँत का टुकड़ा मिला है। इस (पिल्टडाउन) मानव को वैज्ञानिक लोग इयनथॉपस (Eoanthropus) या आदि-मानव भी कहते हैं। तब लगभग ५०००० वर्ष पूर्व, जब पृथ्वी का चतुर्थ हिम-युग अभी पराकाष्ठा को नहीं पहुँच पाया था, नीएन्डरथेल मनुष्य (Neanderthal Men) उत्पन्न हुए, जिन्हें अग्नि के प्रयोग का ज्ञान था। ये लोग कन्दराओं में निवास करते, चमड़े के वस्त्र धारण करते और हम लोगों की तरह दाहिने हाथ से अधिकतर काम लेते थे। कालान्तर में आज से लगभग ३५००० वर्ष पहले इनका स्थान ऐसे लोगों ने आकर लिया जो सर्वप्रथम वास्तविक मानव कहे जाते हैं। इन वास्तविक मनुष्यों की अस्थियाँ क्रोमैगनान (Cro-magnon) और ग्रिमैल्डी (Grimaldi) की कन्दराओं में पायी गयी हैं, अतः इन जातियों के मनुष्य को "क्रोमैगनानीय" या "ग्रिमैल्डीय" कहते हैं। ये मनुष्य जगली थे, परन्तु ये बड़े ऊँचे दर्जे के जगली। वे कठहार बनाने के लिए कौड़ियों या सीपियों में छेद कर लेते थे, सजावट के लिए अपने शरीर को रँगते थे, हड्डियों और पत्थरों पर चित्रकारी भी करते थे, तथा कन्दराओं की दीवारों और आकर्षक शिला-खण्डों पर पशुओं इत्यादि के टेढ़े-मेढ़े परन्तु कभी-कभी बहुत ही बढ़िया चित्र भी बनाते थे। वे तरह-तरह के औजार बनाते थे और घोड़ा (उस युग के टट्ट, जिनके थोड़ी-सी दाढ़ी भी होती थी)।

बिसन-नामक जगली ब्रैलों तथा मैमथ-नामक विशाल हाथी जैसे जन्तुओं का खूब शिकार करते थे। किन्तु यह पता नहीं चलता कि उन्होंने कोई मकान भी बनाए हो, या कोई बर्तन गढा हो। खेती या बुनाई के सम्बन्ध में वे बिल्कुल अनभिज्ञ थे। जानवरों के चमड़े और रोओ के बने उनके वस्त्र को छोड़कर वे हर पहलू से पूरे जगली थे। उनका सबसे महत्वपूर्ण पशु एक प्रकार का बारहसिंघा था, जो उनके लिए वैसा ही उपयोगी था जिस प्रकार कि आज-कल के युग में हमारे लिए गाय है।

जब हम वैज्ञानिकों को भूमध्यसागर के परिवर्त्ती प्रदेशों के सिलसिले में रेन्डीयर-नामक बारहसिंघे या मैमथ की बात करते सुनते हैं तो हम लोगों को स्वभावतः आश्चर्य होता है, क्योंकि आजकल उत्तरी ध्रुव-प्रदेश के दक्षिण में रेन्डीयर कहीं भी नहीं पाया जाता और मैमथ का तो अब पृथ्वी से अस्तित्व ही उठ गया है। परन्तु भूगर्भ-विद्या के विद्वान् यह बतलाते हैं कि ५००००

वर्ष पहले, जिस समय यूरोप महान् हिमयुगों में से अन्तिम युग से शनैः-शनैः छुटकारा पा रहा था, भूमध्यसागर इतना छिछला था कि उसको पार करने के लिए छोटी-छोटी पुलों या अन्य साधनों का बनाना संभव था और अफ्रीका और एशिया से मनुष्य और जानवर यूरोप पैदल आते-जाते थे। इन दिनों यूरोप के दक्षिणी भाग में आजकल जहाँ भूमध्यसागर है वहाँ तक बारहसिंघा पाया जाता था। यहाँ कुछ ऐसे लोगों द्वारा, जो हाल ही में कहीं से वहाँ आए थे, यह पशु पकड़कर पालतू और घरेलू बना लिया गया था। इन आदिम शिकारी लोगों के जीवन में बारहसिंघे का बहुत ही महत्वपूर्ण स्थान था। बारहसिंघा अपने इन स्वामियों के लिए कितना मूल्यवान और महत्वपूर्ण रहा होगा, इसका अनुभव तब हमें होता है जब हम इस पर ध्यान देते हैं कि कितना मन लगाकर वे गुफाओं की दीवारों पर या पाषाण-खण्डों पर इसका चित्र बनाते तथा कितने चाव के साथ उसके सींग की हड्डियों से निर्मित आभूषणों से अपना शृंगार करते थे। इस लेख के साथ के चित्रों से यह पता चलेगा कि आदिम मानव ने अपने विविध समकालीन पशुओं का

कितनी बारीकी और गहराई से अध्ययन किया था, और कितनी सुन्दरता के साथ उसने आत्माभिव्यजन के उस समय के अपने एकमात्र साधन चकमक पत्थर से बनाये भौड़े चाकू से अपने सीधे-सादे दैनिक जीवन की सभी छोटी-छोटी व्यवहार की वस्तुओं अर्थात् अस्थियों, हाथी-दोंत अथवा मारे गए अन्य पशुओं के सींगों और दोंत-पर खोद-खोदकर या खुरचकर उनके चित्र बनाए थे। शताब्दियों के अवसान तथा बुद्धि की उत्तरोत्तर वृद्धि के साथ-साथ शनैः-शनैः आदिमानव ने हाथ से फेंके जानेवाले अपने पाषाण के अस्त्रों का त्याग कर दिया तथा सींग के ऐसे छोटे-छोटे छुरे बनाना प्रारम्भ कर दिया, जिनके हस्तों पर बढिया कारीगरी रहती थी। ऐसे छुरे तथा कुछ बारीक नकाशी के सींग और हड्डी के रहस्यपूर्ण छोटे डडे कभी-कभी इन आदिम मानवों के कन्दरा-गृहों में पाए गए हैं। ये छड़ीनुमा डडे, जो केवल शोभा की वस्तु थे, आज-



संसार की एक सबसे पुरानी कंदरा-चित्रशाला का द्वार यह फ्रांस में दोरदोन की घाटी में फॉन्ट-द-गावँ (Font-de-Gaume) की सुप्रसिद्ध गुफा का द्वार है। इसमें सल्टामोरा की गुफा के चित्रों जैसे ही प्राचीन रेखाचित्र मिले हैं। [फोटो—'ला केवनं द-फॉन्ट-गावँ' से]



३५००० वर्ष पूर्व के कलाकारों की महान् कलाकृतियों का एक नमूना

यह प्रत्यामोरा की गुफा की उस सुप्रसिद्ध दीवाल का चित्र है जिस पर पत्थर-युग के मनुष्यों द्वारा चित्रित जानवरों के चित्र पाये गये हैं, जिनमें से दो रंगीन चित्र इसी पृष्ठ के सामने अलग से दिये जा रहे हैं।

कला की छुड़ियों से विष्कूल भिन्न थे। यह भी नहीं कहा जा सकता कि उनसे औरों पर आक्रमण करने अथवा आत्म-रक्षा करने का काम लिया जाता होगा। पुरातत्व-वेत्ताओं का अनुमान है कि वे या तो उस समय के जादूगरों की छुड़ियों रही होंगी, या संभवतः 'राजदंड' के रूप में काम में लायी जाती होंगी। इमीलिए इन लोगों ने इन्हे राजदंड (batons de commandement) का नाम दिया है।

उपर्युक्त छुरे के हथ्यों तथा 'राजदंडों' पर चित्रकारी करने के अलावा उस समय का कन्दरा-निवासी मनुष्य मैमथ-नामक हाथी के दाँत के टुकड़ों तथा बारहसिंघे के अनेक शाखाओंवाले सींगों पर मनुष्य या पशु-पक्षियों के सुन्दर चित्र अथवा बटिया बेल-वृष्टों की नक्काशी भी करता था। उस समय सींग या हड्डी के टुकड़े की सब सतह चित्रों से भर देना ही चित्रकला की पूर्णता समझी जाती थी। कभी-कभी एक चित्र दूसरे के ऊपर बना दिया जाता था, और प्रायः ऐसा होता था कि किसी बड़े चित्र की रूप-रेखा के भीतर एक दूसरा छोटा चित्र या किसी जानवर का केवल सिर बना दिया जाता था। इस तरह उस युग के चित्रों में अधिन्तर हमें यह देखने को मिलता है कि किसी बारहसिंघे के चित्र की रूप-रेखा के अन्दर मछली, सर्प या घोड़े का सिर बना हुआ है। वास्तव में जब तक कोई स्वयं

अपनी आँखों से इन प्रागैतिहासिक कृतियों को देख न ले तब तक वह यह अनुमान नहीं कर सकता कि ये कन्दरा-वासी मनुष्य चित्रों की रूप-रेखा खींचने में, मूर्ति-निर्माण में अथवा सामान्य रूप से प्रस्तर-खण्डों को केवल छीलने में कितने आगे बढ़े हुए थे। वास्तव में वे पूर्ण रूप से विकसित मूर्तिकार नहीं थे। वे विकास की ऐसी अवस्था में थे, जिसके लिए यह कहना सही होगा कि वे केवल लकड़ी या पत्थर को छीलना-छालना जानते थे। यह बात हमें स्वाभाविक ही मालूम पड़ेगी, यदि हम इस बात को ध्यान में रखें कि धातुओं का प्रयोग इस समय तक विष्कूल अज्ञात था, तथा पदार्थों को गठकर उन्हें कोई रूप देने का सारा कार्य चकमक पत्थर के तेज टुकड़ों द्वारा ही होता था। परन्तु सच्चे कलाकार के कुशल करों में आकर चकमक पत्थर के नुकीले टुकड़े भी चमत्कार पैदा कर सकते हैं। लगभग सौ वर्ष पहले ही अब तक इस पृथ्वी पर ऐसे स्थल पाये जाते थे, जैसे न्यूजीलैण्ड या आस्ट्रेलिया में, जहाँ के आदि-निवासी, धातुओं का कोई ज्ञान न होने पर भी, लकड़ी और पत्थर दोनों से गठकर ऐसे आभूषणों का निर्माण करते थे, जिनकी सुन्दरता और कारीगरी कहीं बढी-चढी होती थी।

कला का यह तथाकथित 'बारहसिंघा युग' बहुत दिनों तक नहीं रहा। कालान्तर में उपस्थित होनेवाले जलवायु के रहस्यपूर्ण परिवर्तनों ने पृथ्वी के हिमप्रदेशों की रेखा और

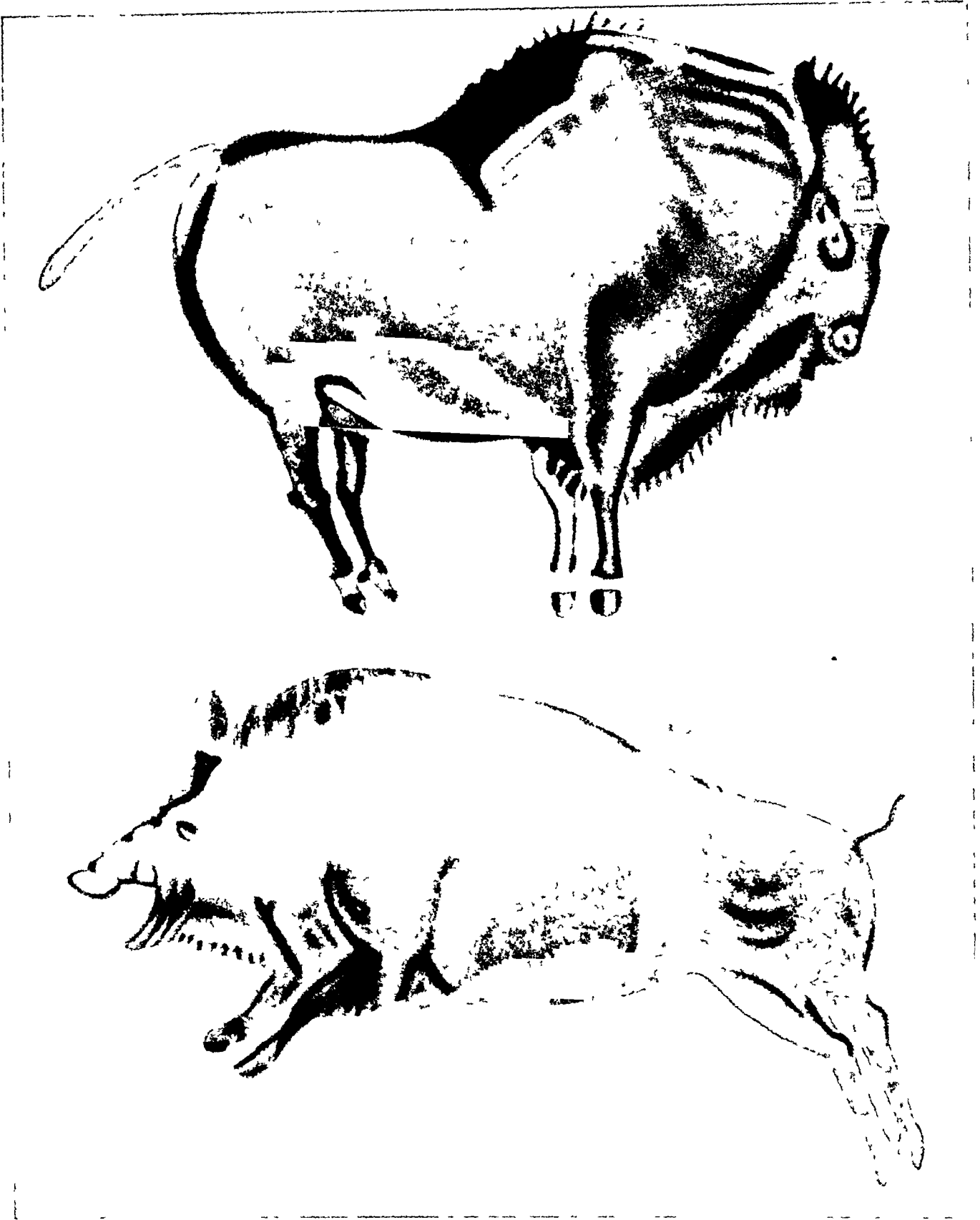

पत्थर के युग की सुंदर कला के नमूने

ये चित्र अल्तामीरा की गुफा की एक दीवाल पर अंकित हैं। इनकी सुडौल रचना को देखकर हज़ारों वर्ष पूर्व के उन आदिम कलाकारों की प्रतिभा का अनुमान किया जा सकता है। [चित्र—'ला वेवर्न द अल्तामीरा' से]

f
r
v
r

उत्तर की ओर ऊपर हटा दी, और बारहसिंघा अपने आपको इस नये गर्म वातावरण के उपयुक्त न बना सकने के कारण उत्तर के अधिक ठंडे प्रदेशों की शरण लेने लगा। इधर आदिमानव को धूप की गर्मी लेने ही में आनन्द आने लगा। अतएव उसने बारहसिंघे के पीछे-पीछे उत्तर की ओर जाने की भ्रष्ट नहीं की, क्योंकि बारहसिंघा के चले जाने के बाद ही उसकी जगह इस प्रदेश में एक जाति का लाल हिरण आ गया, जिससे आदिमानव को भोजन तथा आच्छादन ही नहीं बल्कि मछली पकड़ने और शिकार मारने के लिए हथियार का भी सामान मिलने लगा। इस रक्तवर्ण हिरण के शिकारी मनुष्य ने न केवल बारहसिंघे के शिकारियों की कलात्मक परम्परा को ही जारी रखा, बल्कि आत्माभिव्यजन के दो और नये साधन भी प्राप्त कर लिये। अब वह चित्रकार तथा मूर्तिकार दोनों बन गया।

उन गुफाओं की खोज, जिनमें आदिम मनुष्य अपनी इस कलात्मक विरासत को छोड़ गये हैं, कला के इतिहास की एक सबसे विचित्र घटना है। १८७६ में पुरातत्त्व-विद्या के प्रेमी एक स्पेन-निवासी रईस के मस्तिष्क में अल्तामिरा (Altamira) की गुफा का निरीक्षण करने की सनक सवार हुई। यह गुफा उत्तरी स्पेन की कैन्टेब्रियन पर्वतमाला (Cantabrian Mountains) में स्थित है। स्पेन के इन श्रीमान् का नाम था मारक्विस डि० सन्तोला (Marquis de Santuola) पुरातत्त्वविद्या के सौभाग्य से यह अपनी छोटी लड़की को भी इस खोज की यात्रा में अपने साथ लेते गये थे। जब कि पिता पुराने शिलीभूत अस्थि-पजरो को ढूँढ निकालने में जुटे पड़े थे, लड़की ने स्वयं भी कुछ अनुसन्धान करने का निश्चय किया। हाथ में मोमबत्ती लेकर रेंगते-रेंगते वह गुफा के एक ऐसे हिस्से में जा पहुँची, जो इतना अधिक सकीर्ण था कि इस कारण कभी किसी ने उसकी जाँच करने की परवाह नहीं की थी। लड़की ने अन्दर पहुँचकर जो ऊपर की ओर देखा तो ठीक अपने सामने ही एक बड़े बैल को अपनी ओर घूरते पाया। इस दृश्य से वह इतनी डरी कि उसने पिता का नाम लेते हुए जोर की चीख मारी। लड़की की आवाज़ सुनकर मारक्विस महोदय ने दौड़कर गुफा के भीतर प्रवेश किया और इस प्रकार अनायास ही अपने युग की सबसे बड़ी खोज करने में वह सफल हुए।

प्रागैतिहासिक काल की इस प्रथम चित्रकारी का समाचार दूर-दूर तक फैल गया, किन्तु चित्रकला के क्षेत्र के धुरधर पंडितों ने इस सम्बन्ध में गहरा सन्देह प्रकट किया कि इस प्रकार का भव्य चित्राङ्कन भूतकाल के आदिम कला-

कारों की कृति था। कुछ ने तो आगे बढ़कर बेचारे मारक्विस पर यह आरोप भी लगाया कि उन्होंने एक महान् पुरातत्त्ववेत्ता के रूप में प्रसिद्धि प्राप्त करने के लिए मैड्रिड (स्पेन की राजधानी) के किसी कलाकार को किराये पर रखकर गुफा की दीवारों पर स्वयं ही मूर्तियाँ चित्रित और अंकित कराई हैं। पर अन्त में जाकर सत्य ने असत्य पर विजय पायी। जिस माध्यम द्वारा ये चित्र अंकित किये गये थे उसकी तथा चित्रों की कौशल-सम्बन्धी विशेषताओं की परीक्षा से यह निश्चित रूप से सिद्ध हो गया कि इस प्रकार का चित्राङ्कन आज के युग के किसी कलाकार द्वारा संभव न था।

ये चित्र क्या थे, चट्टानों की सतह पर खींची हुई आकृतियों की रूप-रेखाएँ मात्र थे। परन्तु स्वयं उस चट्टान की सतह पर एक विचित्र प्रकार का अपरिचित लाल रंग चढा हुआ था, जो परीक्षा करने पर एक प्रकार का लोहे का मोर्चा (Iron Oxide) निकला। इस लाल पदार्थ के साथ गहरा नीला रंग भी मिला था। यह भी एक प्रकार का मोर्चा था, जो संभवतः 'मैङ्गेनीज़ आक्साइड था'। इनके अलावा और भी अनेक प्रकार के पीले तथा रंगीन रंग के द्रव्य इस माध्यम में मिश्रित थे, जो जाँचने पर 'आयरन कार्बोनेट' (Iron Carbonate) नामक द्रव्य साबित हुए। इन रंगों में चर्बी मिला दी गई थी, ताकि चट्टान की सतह पर ये चिपट जायें। इन रंगों के बीच-बीच उन आदिम कलाकारों ने (जो खुरचने के लिए एक तरह का पत्थर का औजार काम में लाते थे; कालान्तर में ऐसे औजार उनके कार्यस्थलों पर पाये गये हैं) जली हुई हड्डी से बनाये गये कुछ काले रंग का भी प्रयोग किया था। खोखली हड्डियों से रंग के बर्तन का काम लिया जाता था—मानो ये हड्डियों से भरी शीशियों थी—और छिछले पत्थर के टुकड़ों पर रंग मिलाया जाता था। कोई आधुनिक चित्रकार शायद ही अपने काम के लिए ऐसे साधनों का उपयोग करता।

सौभाग्य से उक्त सत्यान्वेषी मारक्विस के अन्वेषण के कुछ समय बाद ही दक्षिण-पश्चिमीय फ्रान्स में दोरदों (Dordogne) की घाटी में और भी इसी तरह की गुफा की दीवारों में की गई चित्रकारी का पता लगा। तब से कई प्रागैतिहासिक कन्दराओं की चित्रकारियों का दक्षिणी फ्रान्स और उत्तरी स्पेन के प्रदेशों में पता लगा है। कुछ तो पैर की तरह बढ़ते चले गये इटली के एडी के प्रदेश में भी पाई गई हैं। परन्तु उत्तरी योरप या इंग्लैण्ड में ऐसी गुफाओं का सर्वथा अभाव है।

इन कन्दरा-चित्रशालाओं की एक सामान्य विचित्रता यह है कि उनके चित्र सूर्य के प्रकाश से इतने अधिक दूर या छाँट में रक्खे गये हैं कि उधर से होकर निकलनेवाले किसी भी दर्शक की निगाह उन पर पडना असंभव था। ये चित्रकारियाँ प्रायः कन्दरा के उस भाग में की गई हैं, जहाँ ससते घना अधियारा छाया रहता है और जहाँ तक सूर्य की किरणों की कमी भी पहुँच न हो पाई होगी। इससे हम यह अनुमान करते हैं कि इन चित्रकारों ने मशाल की रोशनी में काम किया होगा। सूर्य की किरणों के पूर्ण अभाव ने इन अत्यन्त मूल्यवान् चित्रों की रक्षा करने में एक प्रकार के प्राकृतिक बचाव का काम दिया। अन्यथा बनने के कुछ ही वर्षों के अन्दर ही सूर्य की किरणों की रासायनिक प्रतिक्रिया के फलस्वरूप उनका रंग सदा के लिए उड़ जाता।

प्रागैतिहासिक कलाकार क्यों हमेशा ऐसे अधकारपूर्ण अगम्य स्थानों ही में चित्राङ्कन करता था, तथा क्यों उसके कलात्मक प्रयत्न पशुओं तक ही सीमित थे, इस सम्बन्ध में अनेक अनुमान लगाये गये हैं। यह कहा जाता है कि धर्म ही प्रत्येक प्रकार की कला का उद्गम रहा है, अतएव ये प्रागैतिहासिक चित्र संभवतः मनुष्य के प्रारम्भिक धार्मिक कृत्यों का ही एक भाग रहे हों। ये चित्रित गुफाएँ संभवतः उन लोगों के पूजा के प्राचीन स्थल रही हों, जहाँ जाति के बड़े-बड़े मन्त्र-तन्त्र की साधना करके चित्रों पर जादू करने के

लिए जुटते थे, ताकि शिकारी अपने भोजन की प्राप्ति के प्रयत्न में आखेट करते समय और भी अधिक निश्चित रूप से सफल हो सकें।

प्रागैतिहासिक काल की चित्राङ्कन-शैली का उत्थान जिस आकस्मिक वेग से हुआ था, उसका हास भी उतनी ही तेजी के साथ हुआ। थोड़े दिनों तक तेजी के साथ पर्याप्त रूप से बढ़ने और अपनी मनोहर छटा दिखलाने के बाद वह धरातल से एकदम लुप्त हो गया। अब न यथार्थ पर्यवेक्षण की वह अद्भुत देन रही, न भाव-व्यजक चित्राङ्कन की वह जादू-भरी अलौकिक-सी रहस्यपूर्ण शक्ति ही। और सुघड़ गठन की वह भावना भी जाती रही।

इन विशेषताओं का लोप होने पर कला को फिर से अपना रूप और स्थान प्राप्त करने में हजारों वर्ष लग गए। इन हजारों वर्षों की अवधि में ऐसी बहुत-सी महत्वपूर्ण घटनाएँ घटीं, जिनका कला के विकास के लिए अत्यन्त महत्व था। क्योंकि इन्हीं दिनों में मानव-समाज ने क्रमशः भिन्न-भिन्न धातुओं का उपयोग करना और सूखी मिट्टी के बर्तनों को आग में तपाकर टिकाऊ बर्तन बनाना सीखा।

इस अवस्था तक पहुँचते-पहुँचते पत्थर के युग का अवसान हो गया था और पृथ्वी पर तथाकथित 'ताम्रयुग' या 'कॉपे के युग' (Bronze Age) के उदयकाल की किरणें फूटने लगी थी।



पत्थर युग की मूर्ति-निर्माण कला का एक अद्भुत नमूना

यह तक-द-आदोबर्त नामक स्थान की गुफा में पायी गयी दो विसन या साँड़ों की मिट्टी की बनायी हुई मूर्तियों का चित्र है। इन मूर्तियों की सुडील रूपरेखा देखकर आज भी लोग हजारों वर्ष पूर्व के अपने पूर्वजों की अद्भुत कला-प्रवीणता के सम्बन्ध में आश्चर्य से दाँतों तले उँगली दबाने लगते हैं।

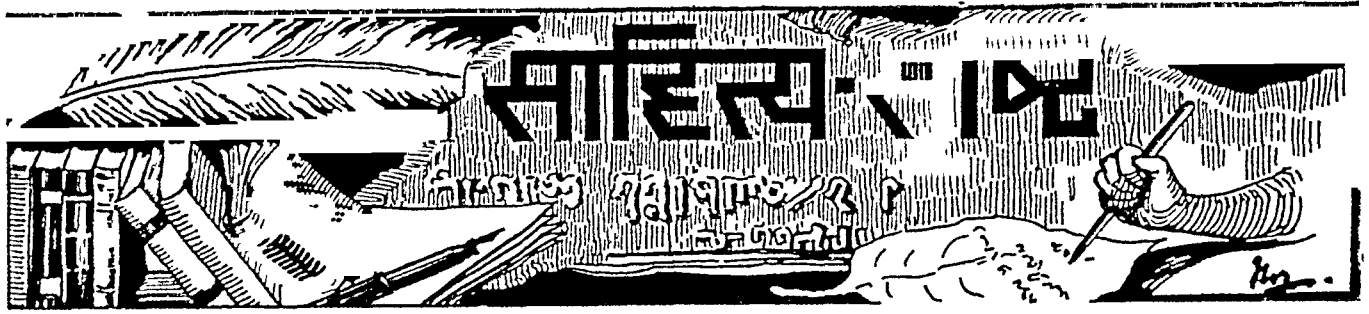

भाषा का विकास

भाषा की भित्ति पर ही साहित्य का निर्माण हुआ है, अतएव साहित्य के विकास का अध्ययन करने के पहले भाषा के जन्म और विकास का पर्यावलोकन करना उपयोगी होगा।

आदिम मनुष्य ने कैसे बोलना सीखा, इसकी विद्वानों ने खोज की है और अनेक मतों का प्रतिपादन किया है, पर निश्चयपूर्वक नहीं कहा जा सकता कि कौन-सा मत सच है और कौन-सा झूठ। एक मत है कि भाषा मनुष्य को ईश्वर से मिली है। इस मत को सच्चा माननेवाले अध-विश्वासी धार्मिक मनुष्य हैं। सभी देशों और जातियों के धर्मानुयायी अपनी-अपनी धार्मिक पुस्तकों को ईश्वरीय बतलाते हैं। बौद्ध लोग पाली को ईश्वर की प्रथम भाषा मानते हैं, तो मुसलमान अरबी को, ईसाई हिब्रू को और वैदिक धर्मानुयायी वेद-भाषा संस्कृत को। यह मत कितना सद्बोध है, कहने की आवश्यकता नहीं। धर्म के पंचडे में न पडकर इतना निस्संकोच कहा जा सकता है कि भाषा का प्रथम और अन्तिम अधिकारी मनुष्य है। भाषा मनुष्य की अपनी ही कमाई हुई संपत्ति है, ईश्वर का इससे कोई सवध नहीं।

दूसरा मत है कि भाषा का जन्म सकेतो द्वारा हुआ और मनुष्य की आधुनिक विकासावस्था उन्हीं सकेतो के परिणाम-स्वरूप है। इस मत में कुछ सत्य अवश्य है और वह इतना ही कि शब्द और अर्थ का सम्बन्ध लोकेच्छा पर निर्भर होता है, केवल सकेतों द्वारा मनुष्य अपने मस्तिष्क का विकास नहीं कर सकता। अतः भाषा की आवश्यकता स्पष्ट है।

तीसरा मत है कि प्रथम शब्द अनुकरणात्मक थे। मनुष्य ने पशु-पक्षियों की बोलियों का अनुकरण कर अपने शब्द-भंडार को बढ़ाया है। विल्ली की 'ग्वाऊँ', कुत्ते का 'भौं-भौं', घोड़े का 'दिनहिनाना', कौए की 'कॉव-कॉव' आदि सुनकर मनुष्य ने शब्द गढ़े। इस मत के माननेवाले भूल जाते हैं कि मनुष्य ने अपने साथियों की बोलियों का भी तो अनुकरण किया होगा। इतना अवश्य है कि कुछ

शब्द अवश्य अनुकरणमूलक होते हैं और उनके द्वारा कुछ शब्दों की सृष्टि भी हो सकती है, पर यह कहना कि सारा-का-सारा शब्द-भंडार इन्हीं की कृपा का फल है, भ्रमात्मक है। इस मत को 'वाउ-वाउवाद' (Bow-wow Theory) कहते हैं।

चौथा मत है कि प्रथम शब्द मनोभावों के द्योतक थे। विस्मय, भय, घृणा आदि मनोभावों को प्रकाश में लाने के लिए मनुष्य के मुख से स्वतः ही शब्द निकल पडते हैं। उदाहरणार्थ ओह, आह, हा, पिश, पूह, शब्दों की व्युत्पत्ति का एकमात्र कारण मनुष्य के मनोभाव ही हैं। और इन मनोभावों की उत्पत्ति के कारण शारीरिक हैं। प्रायः देखा गया है कि मनोभावों के द्योतक शब्दों का प्रयोग तभी होता है, जब भावाधिव्य के कारण मनुष्य के मुख से कोई शब्द निकलता ही नहीं, अतएव ऐसे शब्दों को भाषा के अन्तर्गत मानना सरासर भूल है। अर्च ओह, आह, पिश, पूह आदि ध्वनियाँ साकेतिक हैं। समस्त देशों और जातियों में इनका थोडा-बहुत उसी रूप में प्रचार है। दर्द के मारे हिन्दुस्तानी 'ऊह' कहकर चिल्लाता है, तो अंग्रेज 'ओह' और जर्मन 'औ' कहकर। अन्तर अधिक नहीं है।

पाँचवाँ मत कहता है कि आदिम मनुष्य के प्रथम शब्द वे थे, जिनकी सृष्टि ब्राह्म जगत् के ससर्ग में आकर स्वभावतः ही हो गई। जैसे लोहा, पत्थर आदि बजाने से विभिन्न स्वर निकलते हैं, वैसे ही मनुष्य को जैसा भी अनुभव हुआ, उसके लिए शब्द बन गया। जैसे-जैसे भाषा विकसित होती गई, वह स्वाभाविक शक्ति बढती गई। इस मत का नाम मेक्समूलर ने 'डिंग-डॉंग-वाद' (Ding-Dong Theory) रक्खा है।

छट्टों मत चहता है कि जय मनुष्य खूब परिश्रम करता है, तो उसकी सौस वेग से चलने लगती है, जिससे स्वर-तन्त्रियों में कम्पन होने लगता है। यही कम्पन आदिम मनुष्य के प्रथम शब्दों का कारण है। 'हेइया', 'आहो' आदि ध्वनियों परिश्रमपूर्वक किये गये कार्य के ही परिणामस्वरूप हैं। इस मत को 'यो-हे-हो-वाद' (Yo-He-Ho Theory) के नाम से पुकारते हैं।

मनोयोगपूर्वक देखने से उपर्युक्त मतों में तथ्याश चरित्र है, पर यह कहना कि ये पृथक्-पृथक् स्वतःसिद्ध ह भूल हैं। विद्वानों के मतानुसार तो इन सबका समन्वय ही सन्तोषजनक हो सकता है।

इन मतों को ध्यान में रखते हुए हम उस आदि काल के शब्द-भण्डार की कल्पना कर सकते हैं। अनेक शब्द बने, पर उनमें से केवल वही जीवित रहे, जो सर्वाधिक उपादेय समझे गये—जो आसानी से बोले जा सके और कानों को पूर्णतया स्पष्ट सुन पड़े। इन शब्दों के विकास में उपचार का बहुत बड़ा भाग है। 'उपचार' का अर्थ है ज्ञात के द्वारा अज्ञात को समझाना। जहाँ पहले अंग्रेजी के 'पाइप' शब्द का अर्थ 'गबरिये के ब्राजे' का होता था, उसीका आधुनिक अर्थ 'नल भी है। ऋग्वेद-काल में यदि 'रम' धातु का अर्थ 'स्थिर होना' था, तो आज उसका अर्थ 'आनन्द देना' है।

उम सुदूर काल में शब्द और अर्थ का सम्बन्ध अवश्य ही उतना स्पष्ट नहीं रहा होगा, जितना कि वह आज है। लोग समझने में अनेक भूले करते होंगे। जो इच्छा हुई, वही अर्थ लगा लेते होंगे। शब्दों का ठीक-ठीक बोध तो कदाचित् सहस्रों वर्ष बीतने पर ही होना सम्भव हुआ होगा। आज भी अधिकांश मनुष्यों के लिए शब्द और अर्थ का सम्बन्ध अस्पष्ट ही रहता है।

आदिमानव ने अपने विचारों को प्रकट करने के लिए सर्वप्रथम सांकेतिक भाषा का ही प्रयोग किया होगा, यह मानने में कोई विशेष आपत्ति नहीं। आज भी दो विभिन्न भाषाभाषी एक-दूसरे को समझने के प्रयत्न में सकेतों का ही प्रयोग करते हैं। सकेत के साथ-साथ ध्वनि का भी प्रयोग करते हैं। अमेरिका के आदिमनिवासी रेडइंडियन तथा अफ्रीका और प्रशान्त महासागर के विविध द्वीपों के निवासियों में आज दिन भी सांकेतिक भाषा द्वारा ही विचारों का आदान-प्रदान होते देखा गया है।

आदिमानव ने प्रारम्भिक अवस्था में परिस्थितियों से राय होकर आवश्यकता-निवारण के लिए जो प्रथम सकेत निभा होगा, उसके द्वारा अवश्य ही उसने पूर्ण विचार का

आभास दिया होगा। वह सकेत एक पूर्ण वाक्य का द्योतक होगा। यदि ध्वनि-सकेत किया होगा, तो उसमें भी पूर्ण वाक्य निहित रहा होगा। मानव का सकेत-प्रयोग अथवा शब्दप्रयोग पूर्ण वाक्य का ही काम देता है। क्योंकि केवल सकेत अथवा शब्द, जब तक ध्यान आकर्षित न करे, व्यर्थ ही है, और ध्यान आकर्षित करना ही भाषा है।

जैसे-जैसे शब्द-भण्डार बढ़ता गया, सामाजिक परिवर्तन होने लगे। शब्दों के आदिम प्रयोगों तथा अर्थों में भी यथेष्ट परिवर्तन होने लगे और मानव ने सांकेतिक (Conventional) अर्थों को अपनाना प्रारम्भ कर दिया। अंग्रेजी शब्द 'ब्रोकर' (Broker) का आदिम अर्थ है 'वह आदमी जो मद्य के पीपों में सूरख करता है'। आज इसी शब्द का अर्थ है 'दलाल'। 'सैलेरी' (Salary) का मूल अर्थ है 'नमक का पैसा'। आज उसका अर्थ है 'वेतन'। ग्रीक शब्द 'पोलिस' (Polis) का अर्थ है 'नगर'। वही शब्द अंग्रेजी में हुआ 'पोलिस' (Police)। इसी से अनेक शब्द बने यथा 'पौलिटिक्स' (Politics) (राजनीतिशास्त्र), 'पॉलिसी' (Policy) (नीति), (Politician) 'पौलीटीशियन' (राजनीति विशारद)। एक शब्द है 'इन्डिगो' (Indigo)। इस शब्द का मूल अर्थ है 'भारतीय'। पहले नील का उत्पादन भारतवर्ष में होता था। ग्रीक लोगों ने इसका नाम रक्ता 'इन्डिकौन' (Indikon), लैटिन भाषाभाषियों ने 'इन्डिकम' (Indicum) और इटली-स्पेन-निवासियों ने इसको नाम दिया 'इन्डिगो'। अंग्रेजी ने इसको इसी रूप में अपनाया। अंग्रेजी शब्द 'फॉरेन' का (Foreign), जिसका आज 'विदेशी' के अर्थ में प्रयोग होता है, आदिम अर्थ है 'घर के बाहर'। 'बार्गेन' (Bargain) जो आज 'सौदा' के अर्थ में प्रयुक्त होता है अंग्रेजी में लैटिन शब्द 'बार्का' (Barca) द्वारा आया, जिसका अर्थ होता है 'नाव का'।

ऐसा क्यों होता है, इसका एक कारण है। किसी भी शब्द का आदिम अर्थ कुछ भी रहा हो, पर सामाजिक परिस्थिति और आवश्यकता के आगे 'शब्द' को सिर झुकाना ही पड़ता है। सदैव ही भाषा की उन्नति सामाजिक उन्नति की आश्रित रही है। क्योंकि भाषा कोरे शब्दों का समूह ही नहीं है, वह मानव समाज के पारस्परिक व्यवहार का साधन है। जैसे-जैसे समाज विकसित होता गया है, भाषा भी अधिक व्यवहारक्षम तथा शक्तिमती होती गई है। इसी से कहा जाता है कि भाषा का विकास होता है।

भाषा के पूर्व रूप का अध्ययन विद्वानों ने कई प्रकार से किया है। अंग्रेजी भाषा के प्रकारण वैयाकरण

जैस्पर्सन ने असभ्य जातियों की भाषा, बच्चों की भाषा और विविध भाषाओं के इतिहास—इन तीन विचित्र क्षेत्रों का विशेष अध्ययन कर आदिम मानव भाषा को खोज निकालने का प्रयत्न किया है। इन तीनों क्षेत्रों में सबसे अधिक सफलता विविध भाषाओं के इतिहास के अध्ययन द्वारा ही मिली है। उदाहरणार्थ आधुनिक हिन्दी की पूर्वी और पश्चिमी हिन्दी से तुलना की जाय, फिर पश्चिमी हिन्दी की बॉगडू भाषा से, पजाबी से और डिगल से तुलना की जाय, फिर इनकी नागर अपभ्रंश से, नागर अपभ्रंश की शौरसेनी से, शौरसेनी की दूसरी प्राकृत अथवा पाली से, फिर दूसरी प्राकृत की पहली प्राकृत से, फिर पहली प्राकृत की संस्कृत से, फिर संस्कृत की वैदिक संस्कृत से, फिर वैदिक संस्कृत की अवेस्ता अथवा मीडिक भाषा से तुलना करके तत्पश्चात् इण्डो-यूरोपियन परिवार की लैटिन, ग्रीक, हिट्टाइट, तोखारी आदि भाषाओं के साथ तुलना करने से बहुत सन्तोषजनक परिणाम निकाला गया है। निम्नलिखित तालिका से हम भली प्रकार यह निष्कर्ष निकाल सकते हैं कि ये सब भाषाएँ किसी आदिम भाषा की ही सतान हैं:—

(संस्कृत)	(लैटिन)	(फारसी)	(हिन्दी)	(अंग्रेज़ी)
पितृ	पेटर	पिदर	पिता	फादर
मातृ	मेटर	मादर	माता	मदर

कौन-सी भाषा कौन बोलेंगा, यह परिस्थिति या शिक्षा पर निर्भर है, जन्म पर नहीं। भाषा मानव की अर्जित संपत्ति है। मानव प्रत्येक भाषा को सीख सकता है। अंग्रेज़ी भाषा को आज संसार भर के देशों और जातियों के स्त्री-पुरुष पढ़ते, लिखते और बोलते हैं। यह इस बात का प्रबल प्रमाण है कि समस्त भाषाएँ एक हैं और आरंभ में उन सबका बोलनेवाला एक ही मूल परिवार रहा होगा। इस प्रकार आज तक की खोज के परिणामस्वरूप कोई तेरह परिवारों का पता लगा है। पर इन सबके एक मूल का पता नहीं लग सका है। इन परिवारों में से इण्डो-यूरोपियन अथवा इण्डो-जर्मैनिक, सैमेटिक, हैमेटिक, यूराल-अल्ताई, चीनी, द्रविड, मलय-पोलिनेशियन, दक्षिण अफ्रीकन, अमरीकन और काकेशियन मुख्य हैं। -

भौगोलिक दृष्टि से विश्व भर की भाषाएँ चार विभागों में विभाजित की जा सकती हैं—(१) यूरोशिया, (२) अफ्रीका, (३) दोनो (दक्षिणी और उत्तरी) अमरीका, और (४) प्रशांत महासागर।

यूरोशिया विभाग की भाषा, संस्कृति और सभ्यता के दृष्टि-

कोण से सबसे अधिक महत्त्व की है। सभी में सर्वश्रेष्ठ साहित्य-सृजन हुआ है। इसके मुख्य परिवार हैं—(१) इण्डो-यूरोपियन, (२) काकेशन, (३) चीनी अथवा एकाक्षर, (४) यूराल-अल्ताई, (५) सैमेटिक, (६) द्रविड, और (७) (अ) बास्क और (आ) सुमेरियन।

इण्डो-यूरोपियन परिवार में दस उप-परिवार हैं—(१) केल्टिक, (२) ट्यूटानिक, (३) लैटिन, (४) हैलेनिक, (५) हिट्टो (हिट्टाइट), (६) तोखारी, (७) अल्वेनियन, (८) अर्मेनियन, (९) लैटो-स्लाविक, और (१०) आर्य (इण्डो-ईरानी)। भारत की संस्कृत, पाली, फारसी, हिन्दी, उर्दू, बंगला, गुजराती, मराठी आदि से लेकर योरप की ग्रीक, लैटिन, जर्मन, फ्रेंच, अंग्रेज़ी, इटैलियन, रूसी, स्पैनिश, स्वीडिश, आदि भाषाएँ इसी महत्त्वपूर्ण परिवार में हैं।

काकेशन परिवार में छः भाषाएँ हैं—(१) किरकासियन, (२) किस्तियन, (३) लैस्वियन, (४) मिग्रेलियन, (५) जार्जियन और (६) सुआनियन। इन भाषाओं में प्रत्ययों का बाहुल्य होता है।

चीनी अथवा एकाक्षर-परिवार में चार भेद मुख्य हैं—(१) चीनी, (२) स्यामी, (३) अनामी और (४) तिब्बती-बर्मी। एकाक्षर-परिवार के बोलनेवालों की संख्या इण्डो-यूरोपियन परिवार की तुलना में दूसरी ठहरती है। इस परिवार का धार्मिक एकता बनाए रखने में बहुत बड़ा भाग है। इसमें चीनी भाषा ही मुख्य है और अन्य भाषाओं पर इसी का सर्वाधिक प्रभाव दृष्टिगोचर होता है। चीनी भाषा में प्रत्येक शब्द के लिए एक चिह्न होता है। स्वर-भेद और स्थान-भेद से सूक्ष्मातिसूक्ष्म भाव प्रकट करने की इसमें क्षमता है।

यूराल-अल्ताई परिवार में पाँच उपपरिवार हैं—(१) मंगोलियन, (२) टर्कों-टार्टार, (३) टुगूज, (४) फिनो-अग्रिक और (५) सैमोयेद।

मंगोलियन भाषा मचूरिया और मंगोलिया में बोली जाती है, टुगूज ओखोटस्क सागर के निकटवर्ती भागों में और मचूरिया के कुछ भागों में बोली जाती है। सैमोयेद आर्कटिक सागर के तटवर्ती पश्चिमी भागों में बोली जाती है। फिनो-अग्रिक उपपरिवार में अनेक भाषाएँ हैं। ये सब हगरी, बल्गेरिया, यूराल पर्वत और साइबीरिया में बोली जाती हैं। इस परिवार की भाषाओं में प्रत्ययों का बाहुल्य है और स्वरो में पूर्ण अनुरूपता है।

सैमेटिक-परिवार में नौ भाषाएँ हैं—(१) असीरियन, (२) बैबीलोनियन, (३) परवर्ती अर्माइक, (४) हिब्रू, (५)

मोसाइट, (६) प्यूनिक, (७) अरबी, (८) हिम्याटिक और (९) प्रचीमीनीयन । एण्डो-यूरोपियन परिवार को छोड़कर सबसे अधिक महत्वपूर्ण परिवार यही है । इस परिवार ने सभार को लिपि-कला सिखाई । केवल चीन और भारत की लिपियाँ ही शुद्ध स्वदेशी हैं । इस भाषा में सर्वनाम क्रिया के अन्त में प्रयुक्त होते हैं, जैसे कतव-इ (मेरी क्रिया) । धातुएँ तीन व्यंजनों से बनती हैं, जैसे क्तव् (लिखना) । स्वर एक भी नहीं होता । रूप चलते हैं— नाक्त् (हम लिखते हैं) ? कतवत् (उसने लिखा) आदि ।

द्विविध-परिवार में बारह भाषाएँ हैं—(१) तामिल, (२) मलयालम, (३) कनारी, (४) तुलु, (५) टोडा, (६) कोडगु, (७) ऊई, (८) कुरुख, (९) गोडी, (१०) कोलामी, (११) तैलगु, और (१२) ब्राहुई ।

इस परिवार की भाषाओं की एक विशेषता है कि उच्च-पुरुष सर्वनाम के दो रूप होते हैं, जिनमें से एक में श्रोता भी शामिल रहता है । ग्रास्क भाषा स्पेन और फ्रांस की सीमा की बोली है । इसमें लिंग-भेद क्रियाओं में होता है और क्रिया वाक्य के अन्त में प्रयुक्त होती है । सुमेरियन भाषा प्रत्यय-प्रधान है और यह वैवीलान में बोली जाती थी । दनकी श्रेष्ठ सस्कृति और सभ्यता का पता अब भी उनके सुरक्षित साहित्य के अवलोकन से लगता है ।

अफ्रीका-विभाग में चार मुख्य भाषा-परिवार हैं—(१) बोन, (२) हैमेटिक, (३) सैमेटिक, और (४) सूडान । इनमें सर्वाधिक महत्व के केवल हैमेटिक और सैमेटिक परिवार हैं । हैमेटिक परिवार की 'काण्टिक' भाषा में लिखा धार्मिक साहित्य अब भी महत्वपूर्ण है । सैमेटिक परिवार की प्रसिद्ध भाषा अरबी है, जो मिस्र, एल्जीरिया, मोरोक्को, आदि देशों में राजकाज की भाषा है ।

अमरीका-विभाग की भाषाओं में एस्किमो, मोदेरु, अजतेक, मय, कारिव, अरवाक, गुआर्ना-तूपी, अरौकन, चाको मुख्य हैं । इन भाषाओं का कोई विशेष अध्ययन नहीं हुआ है । अजतेक और मय सभ्यतायें बहुत प्राचीन हैं ।

पश्चात् महासागर विभाग के परिवार में पाँच उप-परिवार माने जाते हैं ।—(१) मलयन, (२) मेलानेशियन, (३) पौलीनेशियन, (४) पापुअन, और (५) ऑस्ट्रेलियन । मलयन भाषाएँ मलय प्रायद्वीप, सुमात्रा, जावा, बोर्नियो, फिलिपाइन्स आदि द्वीपों में बोली जाती हैं । मेलानेशियन न्यूगिनी और फ़ीजी द्वीपों में, पौलीनेशियन न्यूजीलैण्ड में, और ऑस्ट्रेलियन ऑस्ट्रेलिया महाद्वीप में बोली जाती हैं । इन भाषाओं में कोई साहित्य-सृष्टि नहीं हुई है और विद्वानों

ने इनका कोई विशेष अध्ययन भी नहीं किया है । इतना बतलाकर हम कुछ भाषाओं की आकृतियों का सक्षेप में विवेचन कर इस प्रकरण को समाप्त करते हैं । यह तो पहले ही बतलाया जा चुका है कि आदिम मानव ने सर्वप्रथम वाक्य का ही प्रयोग किया था, अतएव वाक्य ही भाषा का मूल है । सभार की भाषाओं में वाक्य का कैसा रूप है, उसकी कैसी रचना है, इसका भाषाविज्ञान ने अनुसन्धान किया है और अपने अनुसन्धान के बल पर वाक्यों के चार भेद बतलाये हैं—(१) समास-प्रधान (Incorporating), (२) व्यास-प्रधान (Isolating), (३) प्रत्यय-प्रधान (Agglutinating), और (४) विभक्ति-प्रधान (Inflecting) । समास-प्रधान वाक्य वह है, जिसमें उद्देश्य, विधेय, विशेषणादि सम्मिलित होकर समास के रूप में पूर्ण वाक्य बनाते हैं । ऐसे वाक्य पूर्ण शब्द के तुल्य प्रयुक्त होते हैं । जैसे मैक्सीकन भाषा में 'मै उसे खाता हूँ' के लिए कहेंगे 'निक', जो एक पूर्ण वाक्य है ।

व्यास-प्रधान वाक्य में शब्द स्वतंत्र रहते हैं । उद्देश्य, विधेय, विशेषणादि का पारस्परिक सम्बन्ध, स्वर (Tone), स्थान, निपात (Particle) आदि पर निर्भर होता है । चीनी, बर्मी भाषाएँ व्यास-प्रधान ही होती हैं । चीनी भाषा के केवल ५०० साहित्यिक शब्दों से लगभग १५०० शब्दों का निर्माण हो जाता है । उदाहरणार्थ 'नो ता नी' का अर्थ होता है, 'मैं तुम्हें मारता हूँ' । यदि इसको 'नीता नो' कर दे, तो अर्थ होगा 'तुम मुझे मारते हो' । उच्चारण करने में 'के' इ कोक' में यदि 'इ' पर उदात्त (Acute) स्वर रहे, तो अर्थ होगा 'दुष्ट देश' । और यदि 'इ' पर अनुदात्त (Grave) स्वर रहे, तो अर्थ होगा 'श्रेष्ठ देश' ।

प्रत्यय-प्रधान वाक्य में कारक, लिंग, वचनादि के भेद प्रत्ययों द्वारा बतलाये जाते हैं । तुर्की भाषा में 'एव' का अर्थ 'घर' है । बहुवचन के लिए 'लेर' जोड़ देने से अर्थ हो जायगा 'बहुत-से घर' । इसी में 'मेरा' अर्थवाला प्रत्यय जोड़ देने से हो जाता है 'एवलेरिम' (मेरे बहुत-से घर) ।

विभक्ति-प्रधान वाक्य में शब्दों का सम्बन्ध विभक्तियों द्वारा सूचित किया जाता है । सस्कृत भाषा विभक्ति-प्रधान है । इसमें कारक, लिंगादि के भेद को प्रदर्शित करनेवाले प्रत्यय प्रकृति-शब्द से अलग नहीं किये जा सकते ।

आदि काल में अधिकांश शब्द विस्मयादिवोधक और मूर्त पदार्थों के रहे होंगे । जैसे-जैसे सभ्यता विकसित होती गई, शब्दों में भी वृद्धि हुई और अमूर्त पदार्थों के लिए भी शब्द गढ़े गये ।



सभ्यता से परे की दुनिया दानाकील प्रदेश और उसके निवासी

पृथ्वी पर निवास करनेवाली विविध मनुष्य जातियों के जीवन-क्रम का अध्ययन करने की ओर कदम बढ़ाते समय यह उचित ही है कि हम उन्हीं जातियों से शुरू करें जो विकास की चिक्कुज निम्न श्रेणी या तले पर हैं। अग्नीसीनिया के उपप्रदेश दानाकील के निवासी ऐसी ही एक जाति के लोग हैं।

इस त्रीसवीं शताब्दी में भी दुनिया में ऐसे भूभाग वर्तमान हैं, जहाँ सभ्यता का नामोनिशान भी नहीं पाया जाता। इन हिस्सों से तुलना करने पर रेगिस्तान भी 'विकसित' की श्रेणी में गिने जा सकेंगे। रेगिस्तान में भी कारवान के रास्ते मिलते हैं—और नहीं तो ऊँटों के पाँव की छाप तो बालू पर उगी रहती ही है, पर जिन हिस्सों की चर्चा हम करने जा रहे हैं, वहाँ इस निशान का भी पता नहीं चलता। यहाँ मनुष्य की कीर्ति अथवा उससे सम्बन्ध रखता हुआ कोई भी चिह्न कहीं नहीं दिखाई देता।

दानाकील प्रदेश दुनिया का एक विचित्र हिस्सा है। इस प्रदेश से हमारा मतलब इटालियन उपनिवेश एरित्रिया (या इरीट्रिया) के दानाकील से नहीं, जो लगभग ४० मील चौड़ा है और लाल सागर के किनारे-किनारे मसावा से लेकर असब तक बसा है। वास्तविक दानाकील प्रदेश उससे भिन्न है। इस प्रदेश की वास्तविक दुनिया को अब तक बहुत कम पता है। यह हिस्सा सभ्य संसार से अब तक बिलकुल ही अछूता है। यहाँ के कितने ही भाग अब भी ऐसे हैं, जहाँ सभ्य संसार के किसी व्यक्ति ने आज तक पाँव नहीं रखा।

यह वास्तविक दानाकील प्रदेश एरित्रियन दानाकील से और भी पश्चिम अग्नीसीनिया की सीमा के भीतर है। इसका आकार टेढ़े-मेढ़े चौखूँट के क्रिस्म का है। इसकी लम्बाई उत्तर से दक्षिण तक लगभग चार सौ मील और चौड़ाई लगभग सवा सौ मील है। यात्रा करने की दृष्टि से यह संसार का सबसे अधिक अंतरनाक हिस्सा है। अब तक बाहर के बहुत कम व्यक्ति हैं, जिन्होंने इस दानाकील

प्रदेश में प्रवेश किया है और जीवित वापस आ गये हैं।

इसकी सीमा तक ही बहुत कम आदमी पहुँच पाते हैं। सीमा के आस-पास कुछ निश्चित स्थान हैं, जहाँ तक सिर्फ अग्नीसीनियन लोगों की पहुँच है। यहाँ पर थोड़ी-बहुत नमक की तिजारत चलती है। इस सिलसिले में यदि कोई काम दानाकील की सीमा के भीतर पड़ता है, अथवा वहाँ से होकर जाने की ज़रूरत पड़ती है तो भी अग्नीसीनियन या किसी बाहरी व्यक्ति को इसकी सुविधाएँ नहीं मिलतीं। दानाकीली (दानाकील प्रदेश के निवासी) स्वयं नमक के बोरे ढोकर अपनी सीमा के एक हिस्से से दूसरे तक पहुँचा दिया करते हैं।

इस दानाकील प्रदेश का दक्षिणी तथा बीच का हिस्सा ज्वालामुखी पहाड़ तथा पहाड़ियों से भरा है। इन पर्वतों का दृश्य बड़ा ही भयानक रहता है। समतल बालुकामय प्रदेश से ये भयानक पहाड़ मैकडों पीट ऊँचे बल्लों की नोक की तरह सीधे खड़े हो जाते हैं। हाड-हाड निकले, दुबले-पतले, लंबे, काले, नग-धड़ग शकल के होने के कारण इन्हें देखकर ही डर लगता है। पगडंडियों से चलते समय ये पहाड़ दोनों किनारे 'एटेन्शन' की हालत में खड़े मतर्गियों-से पहरा देते हुए दिखाई देते हैं। इनकी नुकीली चोटियों राक्षसों के दाँत-सा विकराल रूप धारण किये सदा काट खाने के लिए तैयार खड़ी दीखती हैं। ऐसा प्रतीत होता है मानो अपनी लम्बी निद्रा से ये किसी भी क्षण जाग जा सकते हैं और अपने चारों तरफ बहुत दूर तक सत्यानाश फैला दे सकते हैं! इन पर्वतों को पार करते समय मालूम

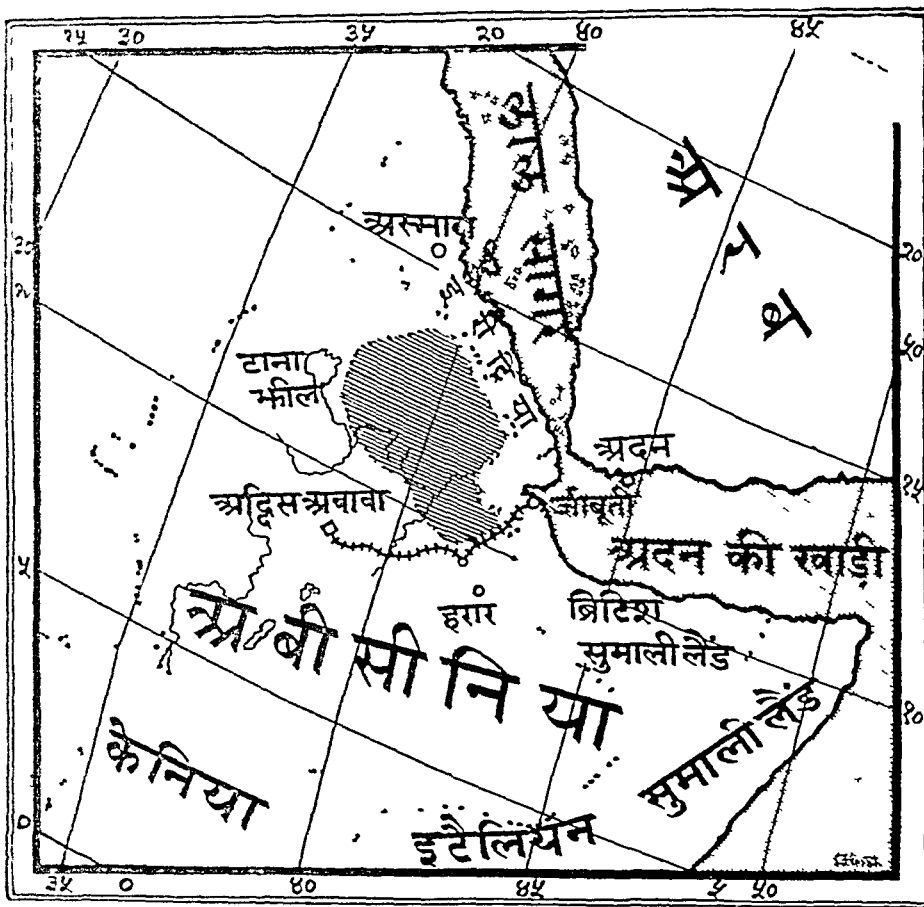

दानाकील प्रदेश

पड़ता है, मानो पाँवों के नीचे की धरती कॉप रही हो। अंधेरे की तो बात ही दूर रही—दिन-दोपहर को ही इस प्रदेश में भय लगता है।

जहाँ तक दृष्टि जाती है हरियाली का कहीं भी नामो-निशान नहीं। जीव-जन्तु का पता नहीं। आकाश में एक पक्षी तक नहीं। शायद वे कभी भूलते-भटकते इधर उड़कर आते भी होंगे, तो नुकीले पत्थरों पर से पाँव फिसल जाने के भय से यहाँ विश्राम न ले आगे उड़ते चले जाने होंगे।

थोड़ा आगे बढ़ने पर दृश्य और भी भयानक बन जाता है। जहाँ तक दृष्टि जाती है, वहाँ तक राख के रंग की भूमि नहीं घुटने, नहीं कमर, कहीं मनुष्य के और कहीं-कहीं दायियों के पोरसा भर कुरेदी हुई दीखती है। आदमियों में बेसी ताकत नहीं कि वे ज्वालामुखी के पत्थरों को रस भोगि रुग्ण समझते। शायद स्वयं प्रकृति की ही ध्वंस-शक्ति के साथ कभी कुशती हुई थी और उसी के चिह्नस्वरूप

यह अखाड़ा बन गया है। विजय अवश्य ही ध्वंस-शक्ति की हुई होगी इसमें सदेह नहीं।

चलते समय पाँवों तले स्लेट-जैसे दीखनेवाले पत्थर मिलते हैं, जिन पर पाँव रखते ही 'खन . खन . . .' की आवाज होती है। इन पर चलते समय टट्टू और ऊँट तक तलमलाने लगते हैं। कितनों की तो इस रास्ते के पार करने ही में मौत हो जाती है।

इस दानाकील प्रदेश में हम ज्यों-ज्यों उत्तर की ओर बढ़ते जायें, त्यों-त्यों रास्ता अधिकाधिक भयकर होता जाता है। दक्षिण की अपेक्षा उत्तर और भी भयानक दीखता है। सबसे बड़ी मुसीबत यह होती है कि इस रेगि-

स्तानी इलाक़े में पानी की बड़ी क्लिप्त रहती है। कई स्थान यहाँ ऐसे हैं, जहाँ ऊँट पर सात-सात दिन का रास्ता पार करने पर पानी मिलता है।

धूप और गरमी का तो कुछ कहना ही नहीं। इसकी तुलना में तो जेठ-बैसाख में लखनऊ की लू के दिन सर्दियों की मौसिम में गिने जायेंगे। तापमान का पारा दिन में साये में मापने पर १३० और १६० डिग्री (फारेन-हाइट) के बीच निकलता है।

इसी धूप के कारण यहाँ कुछ भी उपजता नहीं है। एक भी हरे पत्ते का कहीं नामोनिशान नहीं दिखाई देता है। पौधों की शकल के ब्रवूल जैसे काँटवाले सूखे ठूठे दरखत यदि कहीं-कहीं मिलते भी हैं तो काटने से उनके मर्मस्थल तक सूखा हुआ ही मिलता है। शायद गुस्ते में आकर प्रकृति ने इस प्रदेश की सृष्टि की थी।

खेती करने का एक तो प्रश्न ही बहुत सीमित रूप में इस प्रदेश के लिए उठता है, दूसरी बात यह है कि यहाँ के

लोग भी इस कला से बिलकुल अनभिज्ञ हैं। इसे देखकर सबसे पहली बात कल्पना में यही आती है कि यहाँ भूत भी आकर शायद भूखा-प्यासा ही मर जायगा।

फिर भी यहाँ पर कुछ लोग रहते हैं। इस प्रदेश के जाके को देखकर ही यह अनुमान लगा सकना कठिन नहीं होगा कि जो प्राकृतिक ध्वंसशक्ति के इतने कोप का सामना करते हुए यहाँ टिकने की हिम्मत करते हैं वे कितने भयानक लोग होते होंगे। ऐसे लोग सिवा दनकालियों के और दूसरे कोई हो भी नहीं सकते।

ये दनकाली भी विचित्र जीव होते हैं। पहली बार इन पर निगाह पडने पर तुरत ही इन्हे आदमी की गिनती में शुमार कर लेना कठिन होता है। इनके अंग सूखकर काँटे हुए रहते हैं। बिना किसी प्रकार की भूल की आशका किये इनकी देह के प्रत्येक अंग की हड्डियाँ गिन ली जा सकती हैं। कम उम्रवालों के चमड़ों में भी सिकुडन आ जाती है और किसी-किसी के तो भूलने तक लग जाते हैं।

इनके अंग पर प्रायः वस्त्र का एक चिथडा भी नहीं रहता। हड्डी, दाँत, सितुहे और कौड़ियों में छेदकर सूखी लताओं से उन्हे गूँथकर अपने कमर में पहने रहते हैं। इसीसे जितनी दूर तक लजा-निवारण होने का अनुमान किया जा सकता है, उनका हुआ करता है। इसी प्रकार की मालाएँ उनके गले में भी भूला करती हैं। इनकी तुलना साक्षात् भूतों से की जा सकती है, इसीलिए इन्हे देखकर भयभीत होना स्वाभाविक ही है।

प्रकृति के कठोरतम आघात सहते-सहते इनके चेहरे अत्यन्त निष्ठुर बन जाते हैं 'दया' अथवा 'कोमल हृदय' नाम की कोई चीज़ इनके भीतर पाया जाना आश्चर्य की बात होगी। ये भूख और दरिद्रता के मारे वास्तव ही खूँवार बन जाते हैं।

दनकालियों के स्थायी घर-द्वार कहीं भी नहीं होते। स्थायी तरीके से टिकने के लिए ये कहीं-कहीं पत्थर-मिट्टी जोड़कर कमर भर ऊँची वीरान दिखनेवाली दीवारें उठा लेते



दनकाली स्त्रियाँ

ये प्रायः अर्द्धनग्न ही रहती हैं, पर इस चित्र में खाल पहने हुए हैं। पीछे चित्तिज तक फैला लवा-चौडा वृक्षहीन रेगिस्तान दिखाई दे रहा है। [फोटो—लेखक द्वारा ।]

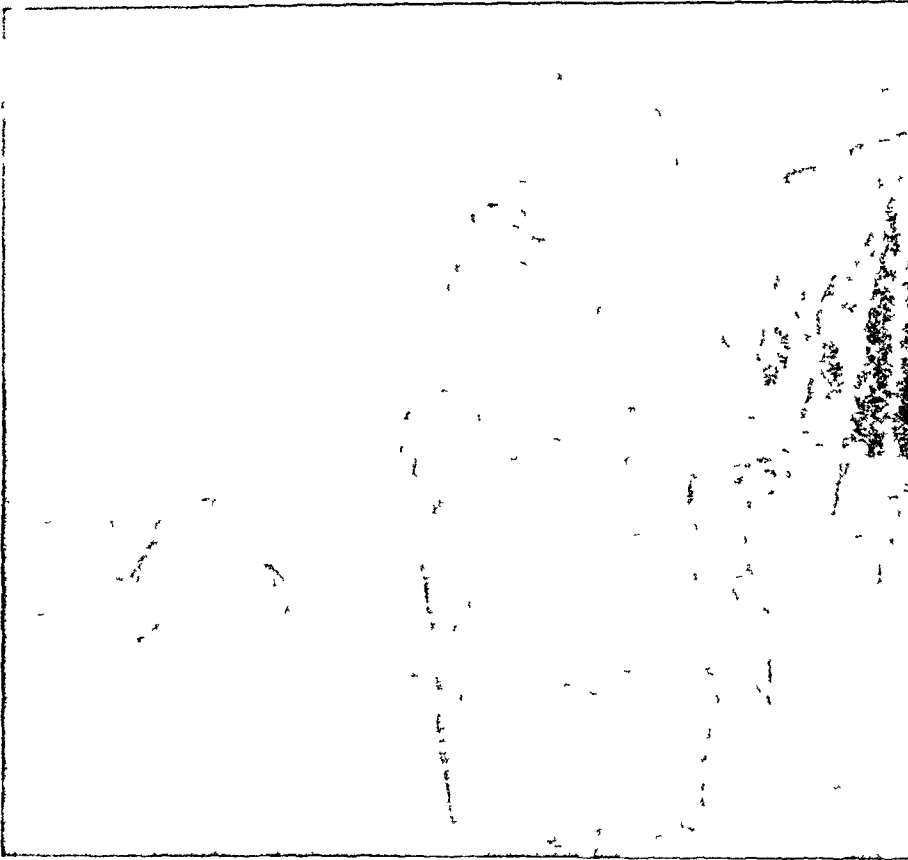

जानवरो की साल पहने कापालिक जैसा एक दनकाली पुरुष
अधिकतर ये श्रद्धार्जन ही रहते हैं । [फोटो—लेखक द्वारा]

हैं, नहीं तो साधारणतया हमेशा अपने रेगिस्तानी इलाक़े में ही इधर-उधर मारे-मारे फिरते हैं । ये अपना निर्वाह आस-पास के इलाक़ों में लूटमार मचाकर या अपने प्रदेश से गुजरनेवाले लोगों को लूटपाटकर चलाया करते हैं । जो इनमें धनी होते हैं, उनके पास किसी कारवान या 'गाला' (अबीसीनिया की एक और जाति) से लूटकर लाया गया एक-ग्राध ऊँट या टट्टू रहता है । पर ये जानवर भी दनकालियों की ही तरह के और उनकी ही हालत में रहते हैं । इनके जीवन की मियाद भी लम्बी नहीं हुआ करती ।

जो दाने भागतवर्ष में जानवरों को दिये जाते हैं, उनकी एक मुट्टी भी किसी दनकाली को रोजाना मिल जाती है, तो वह अपने को बड़ा भाग्यशाली मानता है । उन दानों से गेटी पका लेने का भी ज्ञान इन्हें नहीं होता । ये दानों को बायें हाथ में ले दायें हाथ से एक-एक दाना उठा पन्धियों की तरह चुगते हैं । जो दाने हम अपने यहाँ मुर्गियों को देते हैं और जिन्हें यहाँ का कोई भी आदमी अपने गाने योग्य नहीं मानता वे ही दाने दनकालियों के देश के

लिए सम्पत्ति हैं । इन्हीं चुगने के दाने और अपने जानवरों के लिए घास की तलाश में ये दनकाली सदा घूमते रहते हैं और मौका मिलने पर उपजाऊ इलाक़ों पर धावा बोल दिया करते हैं ।

दनकाली आपस में भी कई जातियों में बँटे रहते हैं । इन जातियों की भी आपस में एक-दूसरे से हमेशा लड़ाई चलती है । इन्हीं लड़ाइयों में इनकी सारी शक्ति खर्च होती है और उसी के कारण ये कमजोर भी बने रहते हैं ।

जो इनके इलाक़े का न हो ऐसे प्रत्येक आदमी को वे अपना शत्रु समझते हैं । बाहरी लोगों की तो बात ही दूर

रही, वे आपस की भिन्न जातियों को भी अपने इलाक़े में नहीं घुसने देते । एक-एक जाति का दायरा साधारणतया पानी पाये जानेवाले तीन चार इलाकों के घेरे में रहता है । इनकी आपस की लड़ाइयों पानी पाये जानेवाले स्थानों पर कब्जा करने के लिए हुआ करती हैं । इन लड़ाइयों में एक गाँव का दूसरे गाँव के साथ, अथवा यदि पानी की और भी किल्लत हुई तो कई गाँवों का दूसरे गाँवों के गुट के साथ, युद्ध हुआ करता है, जिसमें बहुतेरे आदमी मारे जाते हैं ।

भूख और दरिद्रता से विवश हो जो कुछ भी उनकी आँखों के सामने आता है, उसे वे लूट लेने के लिए विवश होते हैं । जिन चीजों के लिए हमारे देश में कुत्ते भी नहीं भगड़ेगे, उनके लिए ही दनकालियों के देश में आदमियों की जान चली जाती है । उपभोग की सामान्य से भी सामान्य वस्तुओं के लिए दनकाली लालायित रहते हैं । कितनी बार तो ये किसी अरब से उसकी बिना चीनी की काफी का एक प्याला छीन लेने के लिए ही उसको जान से

मार डालते हैं। पर ज्यादातर ये पानी, दाने और घास की ही फिराक में रहते हैं। उसी पर और उसी के लिए ये जीते हैं, इसीलिए इन चीजों के लिए ही इनकी अधिकतर लड़ाइयाँ होती हैं।

आदमी को नुकीले पत्थर या बल्लों से मार डालना इस प्रदेश में कोई अपराध नहीं। उल्टे दनकालियों के बीच यह बहुत बड़ी इज्जत की बात समझी जाती है। वे गले में जो तावीज़ पहनते हैं, उसमें अक्सर उनके द्वारा मारे गये आदमियों के अंग से काट ली गई निशानी रहती है। प्रत्येक हत्या की एक-एक निशानी रहती है। दनकालियों के लिए यह निशानी बहुत कुछ 'इज्जत का तमगा' सा है।

युवा दनकाली हमेशा इस प्रकार के तमगों की फिराक में रहते हैं। यदि उन्हें कोई अजनबी भटकता हुआ मिल जाता है, तो वे उसे पानी का स्थान दिखाने के बहाने भटका देते हैं। वास्तव में वे उसे रेगिस्तान में हैरान करते हैं और पानी के स्थान से दूर लेते चले जाते हैं। आदमी जब थककर बेहोश होने लगता है, तब वे उसे मार डालते हैं और उसके अंग का एक विशेष हिस्सा काटकर उसका तावीज़ बना पहन लेते हैं।

दानाकील प्रदेश और वहाँ के लोगों के इस वर्णन से अवश्य ही स्पष्ट हो जाता है कि ये दुनिया के और हिस्सों से विल्कुल ही भिन्न हैं। सभ्य सभ्यता से इनका किसी भी प्रकार का सम्पर्क नहीं है। सदियों से ये ऊपर वर्णन किये गये देश में और अपने निजी ढंग से रहते चले आ रहे हैं। न तो उनकी कोई खबर कभी दुनिया के पास पहुँच पाती है और न कभी दुनिया की ही कोई खबर उनके पास तक पहुँचती है।

अबीसीनिया के बहुत-से हिस्सों पर दखल हो जाने पर भी दनकालियों के प्रदेश पर अब तक इटालियन लोगों का आधिपत्य नहीं जमा है। इटालियनों का अबीसीनिया पर हमला हुआ है, यही बात अब तक दनकालियों की बहुत कम जातियों के कानों तक पहुँच पाई है। जिन लोगों ने सुना है वे भी उसका कोई मतलब नहीं निकाल सके हैं। जितना उन्होंने समझा है वह यही है कि उनकी ही तरह और भी दो जातियाँ लड़ रही हैं, पर उसमें उनके लिए कोई विशेषता नहीं। उन्हें यही सुनकर आश्चर्य हुआ है कि दो जातियों ने कुछ अरसे तक लड़ना बन्द कर दिया था! वे इस अनहोनी बात पर विश्वास ही जमा पाने में असमर्थ हैं।

दनकालियों में जो सबसे अधिक बूढ़े हैं और जो बहुत-

से इलाको में 'होशियार' गिने जाते हैं, उन्होंने इटालियन आक्रमण का सबसे अधिक समझदारी का अर्थ लगाया है। उन्हें याद है कि अपनी जवानी में उन्होंने कई 'फिरगियों' को मार डाला था, अब उनकी बुद्धि के अनुसार उन्हें फिरगियों के जात-भाई बदला लेने के लिए आये हैं। इससे अधिक दूर तक सारे दानाकील प्रदेश में किसी भी व्यक्ति की अकल या उसकी अनुमान करने की शक्ति का पहुँच पाना असम्भव है।

इस उदाहरण से और भी अधिक स्पष्ट हो जाता है कि सभ्य जगत् से दनकाली और उनका प्रदेश कितना दूर है। लेकिन एक बात और इस सिलसिले में स्पष्ट कर देना उचित जान पड़ता है। बहुत-से लोगों की यह धारणा रहती है कि जो समाज जितनी दूर तक सभ्य होने का दावा रखता उसमें चालाकी और धूर्तता की मात्रा भी उतनी ही अधिक रहती है। इसी विचार के आधार पर इस धारणा के पोषक यह भी अदाज़ लगाते हैं कि जो समाज सभ्यता से जितनी ही दूर रहेगा, उसमें धूर्तता और चालाकी की मात्रा उतनी ही कम होगी। आइए, इस कसौटी पर हम एक बार दनकाली लोगों को कसकर देखें।

लडाई में ही इनका समय सबसे अधिक खर्च होता है और यही इनके जीवन की मुख्य समस्या रहती है इसलिए उनके मानसिक क्षेत्र की हलचल की हम इसी क्षेत्र में जाँच करें तो इस विषय में सही नतीजे पर पहुँचने की अधिक संभावना रहेगी।

अपने शत्रुओं से लड़ते समय दनकालियों की लड़ाई में यह नीति रहती है कि जिस समय शत्रु बीच रेगिस्तान में पानी के स्थान से अधिक दूर रहता है, उसी समय वे उस पर हमला करते हैं। इसमें इन्हें सहूलियत होती है। और कुछ नहीं तो इन्होंने यदि शत्रु का पानी से भरा हुआ मशक ही छीन लिया या नष्ट कर दिया तो फिर उसके लिए पानी बिना छुटपटाकर मर जाने के सिवा दूसरा चारा नहीं रह जाता। इसी आसानी के इयाल से दनकाली कल, बल, छल तीनों ही प्रकार से अपने शत्रु को बीच रेगिस्तान में खींच लाने की कोशिश करते हैं। ये दिन में बजाय आक्रमण करने के पीछे हटते जाते हैं और रात होने पर छिपकर हमला कर देते हैं।

यदि इनके प्रतिद्वंद्वी भी दनकाली ही हुए तो वे एक ज़ास तरह की चालाकी से काम लेते हैं। इनके लिए सब से ज़रूरी रहता है अपने शत्रुओं का पता लगाते हुए आगे बढ़ना, जिसमें अनजान में घेर लिए जाने के इतरे से ये

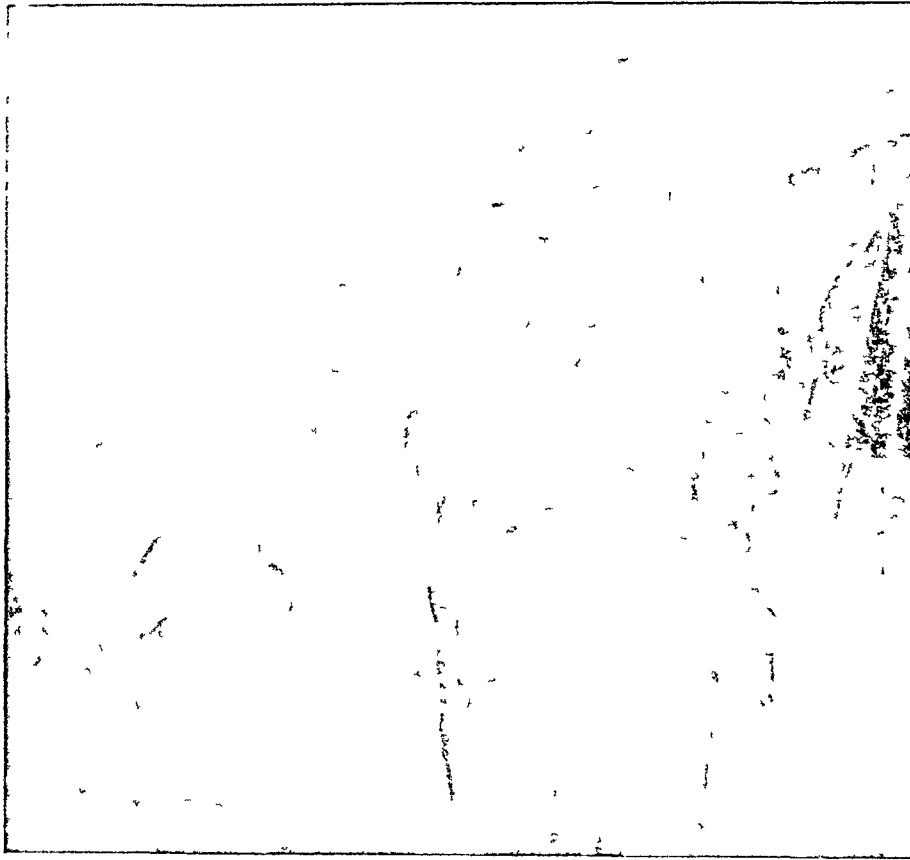

जानवरो की खाल पहने कापालिक जैसा एक दनकाली पुरुष

अधिकतर ये अर्द्धरत्न ही रहते हैं। [कोटो—लेखक द्वारा]

हैं, नहीं तो साधारणतया हमेशा अपने रेगिस्तानी इलाक़े में ही इधर-उधर मारे-मारे फिरते हैं। ये अपना निर्वाह आस-पास के इलाक़ों में लूटमार मचाकर या अपने प्रदेश से गुजरनेवाले लोगों को लूटपाटकर चलाया करते हैं। जो इनमें धनी होते हैं, उनके पास किसी कारवान या 'गाला' (अबीसीनिया की एक और जाति) से लूटकर लाया गया एक-ग्राध ऊँट या टट्टू रहता है। पर ये जानवर भी दनकालियों की ही तरह के और उनकी ही हालत में रहते हैं। इनके जीवन की मियाद भी लम्बी नहीं हुआ करती।

जो दाने भारतवर्ष में जानवरों को दिये जाते हैं, उनकी एक मुट्ठी भी किसी दनकाली को रोजाना मिल जाती है, तो वह अपने को बड़ा भाग्यशाली मानता है। उन दानों से गेटी पका लेने का भी ज्ञान इन्हें नहीं होता। ये दानों को चाये हाथ में ले दाये हाथ से एक-एक दाना उठा पत्तियों की तरह चुगते हैं। जो दाने हम अपने यहाँ मुर्गियों को देते हैं और निन्दे यहाँ का कोई भी आदमी अपने गाने योग्य नहीं मानता वे ही दाने दनकालियों के देश के

लिए सम्पत्ति हैं। इन्हीं चुगने के दाने और अपने जानवरों के लिए घास की तलाश में ये दनकाली सदा घूमते रहते हैं और मौका मिलने पर उपजाऊ इलाक़ों पर धावा बोल दिया करते हैं।

दनकाली आपस में भी कई जातियों में बँटे रहते हैं। इन जातियों की भी आपस में एक-दूसरे से हमेशा लड़ाई चलती है। इन्हीं लड़ाइयों में इनकी सारी शक्ति खर्च होती है और उसी के कारण ये कमजोर भी बने रहते हैं।

जो इनके इलाक़े का न हो ऐसे प्रत्येक आदमी को वे अपना शत्रु समझते हैं। बाहरी लोगों की तो बात ही दूर

रही, वे आपस की भिन्न जातियों को भी अपने इलाक़े में नहीं घुसने देते। एक-एक जाति का दायरा साधारणतया पानी पाये जानेवाले तीन चार इलाक़ों के घेरे में रहता है। इनकी आपस की लड़ाइयों पानी पाये जानेवाले स्थानों पर कब्जा करने के लिए हुआ करती हैं। इन लड़ाइयों में एक गाँव का दूसरे गाँव के साथ, अथवा यदि पानी की और भी क्लिप्त हुई तो कई गाँवों का दूसरे गाँवों के गुट्ट के साथ, युद्ध हुआ करता है, जिसमें बहुतेरे आदमी मारे जाते हैं।

भूख और दरिद्रता से विवश हो जो कुछ भी इनकी आँखों के सामने आता है, उसे वे लूट लेने के लिए विवश होते हैं। जिन चीजों के लिए हमारे देश में कुत्ते भी नहीं भूगडेगे, उनके लिए ही दनकालियों के देश में आदमियों की जान चली जाती है। उपभोग की सामान्य से भी सामान्य वस्तुओं के लिए दनकाली लालायित रहते हैं। नितनी बाग तो ये किसी अरब से उसकी गिना चीनी की काफ़ी का एक प्याला छीन लेने के लिए ही उसको जान से

मार डालते हैं। पर ज्यादातर ये पानी, दाने और घास की ही फिराक में रहते हैं। उसी पर और उसी के लिए ये जीते हैं, इसीलिए इन चीजों के लिए ही इनकी अधिकतर लडाइयाँ होती हैं।

आदमी को नुकीले पत्थर या बल्लों से मार डालना इस प्रदेश में कोई अपराध नहीं। उल्टे दनकालियों के बीच यह बहुत बड़ी इज्जत की बात समझी जाती है। वे गले में जो तावीज़ पहनते हैं, उसमें अक्सर उनके द्वारा मारे गये आदमियों के अंग से काट ली गई निशानी रहती है। प्रत्येक हत्या की एक-एक निशानी रहती है। दनकालियों के लिए यह निशानी बहुत कुछ 'इज्जत का तमगा' सा है।

युवा दनकाली हमेशा इस प्रकार के तमगों की फिराक में रहते हैं। यदि उन्हें कोई अजनबी भटकता हुआ मिल जाता है, तो वे उसे पानी का स्थान दिखाने के ब्रहाने भटका देते हैं। वास्तव में वे उसे रेगिस्तान में हैरान करते हैं और पानी के स्थान से दूर लेते चले जाते हैं। आदमी जब थककर बेहोश होने लगता है, तब वे उसे मार डालते हैं और उसके अंग का एक विशेष हिस्सा काटकर उसका तावीज़ बना पहन लेते हैं।

दानाकील प्रदेश और वहाँ के लोगों के इस वर्णन से अवश्य ही स्पष्ट हो जाता है कि ये दुनिया के और हिस्सों से बिल्कुल ही भिन्न हैं। सभ्य सभ्यता से इनका किसी भी प्रकार का सम्पर्क नहीं है। सदियों से ये ऊपर वर्णन किये गये देश में और अपने निजी ढंग से रहते चले आ रहे हैं। न तो उनकी कोई खबर कभी दुनिया के पास पहुँच पाती है और न कभी दुनिया की ही कोई खबर उनके पास तक पहुँचती है।

अबीसीनिया के बहुत-से हिस्सों पर दखल हो जाने पर भी दनकालियों के प्रदेश पर अब तक इटालियन लोगों का आधिपत्य नहीं जमा है। इटालियनों का अबीसीनिया पर हमला हुआ है, यही बात अब तक दनकालियों की बहुत कम जातियों के कानों तक पहुँच पाई है। जिन लोगों ने सुना है वे भी उसका कोई मतलब नहीं निकाल सके हैं। जितना उन्होंने समझा है वह यही है कि उनकी ही तरह और भी दो जातियाँ लड़ रही हैं, पर उसमें उनके लिए कोई विशेषता नहीं। उन्हें यही सुनकर आश्चर्य हुआ है कि दो जातियों ने कुछ अरसे तक लड़ना बन्द कर दिया था। वे इस अनहोनी बात पर विश्वास ही जमा पाने में असमर्थ हैं।

दनकालियों में जो सबसे अधिक बूढ़े हैं और जो बहुत-

से इलाको में 'होशियार' गिने जाते हैं, उन्होंने इटालियन आक्रमण का सबसे अधिक समझदारी का अर्थ लगाया है। उन्हें याद है कि अपनी जवानी में उन्होंने कई 'फिरगियों' को मार डाला था, अब उनकी बुद्धि के अनुसार उन्हीं फिरगियों के जात-भाई बदला लेने के लिए आये हैं। इससे अधिक दूर तक सारे दानाकील प्रदेश में किसी भी व्यक्ति की अकल या उसकी अनुमान करने की शक्ति का पहुँच पाना असम्भव है।

इस उदाहरण से और भी अधिक स्पष्ट हो जाता है कि सभ्य जगत् से दनकाली और उनका प्रदेश कितना दूर है। लेकिन एक बात और इस सिलसिले में स्पष्ट कर देना उचित जान पड़ता है। बहुत-से लोगों की यह धारणा रहती है कि जो समाज जितनी दूर तक सभ्य होने का दावा रखता उसमें चालाकी और धूर्तता की मात्रा भी उतनी ही अधिक रहती है। इसी विचार के आधार पर इस धारणा के पोषक यह भी अदाज़ लगाते हैं कि जो समाज सभ्यता से जितनी ही दूर रहेगा, उसमें धूर्तता और चालाकी की मात्रा उतनी ही कम होगी। आइए, इस कसौटी पर हम एक बार दनकाली लोगों को कसकर देखें।

लडाई में ही इनका समय सबसे अधिक खर्च होता है और यही इनके जीवन की मुख्य समस्या रहती है इसलिए उनके मानसिक क्षेत्र की हलचल की हम इसी क्षेत्र में जाँच करें तो इस विषय में सही नतीजे पर पहुँचने की अधिक संभावना रहेगी।

अपने शत्रुओं से लड़ते समय दनकालियों की लडाई में यह नीति रहती है कि जिस समय शत्रु बीच रेगिस्तान में पानी के स्थान से अधिक दूर रहता है, उसी समय वे उस पर हमला करते हैं। इसमें इन्हें सहूलियत होती है। और कुछ नहीं तो इन्होंने यदि शत्रु का पानी से भरा हुआ मशक ही छीन लिया या नष्ट कर दिया तो फिर उसके लिए पानी बिना छुटपटाकर मर जाने के सिवा दूसरा चारा नहीं रह जाता। इसी आसानी के खयाल से दनकाली कल, बल, छल तीनों ही प्रकार से अपने शत्रु को बीच रेगिस्तान में खींच लाने की कोशिश करते हैं। ये दिन में बजाय आक्रमण करने के पीछे हटते जाते हैं और रात होने पर छिपकर हमला कर देते हैं।

यदि इनके प्रतिद्वंद्वी भी दनकाली ही हुए तो वे एक खास तरह की चालाकी से काम लेते हैं। इनके लिए सब से ज़रूरी रहता है अपने शत्रुओं का पता लगाते हुए आगे बढ़ना, जिसमें अनजान में घेर लिए जाने के खतरे से ये

बचते जा नहें। ऐसे मौकों पर ये नडल करते हुए जोर-जोर से चिन्ता कर करते हैं —

‘हम बड़े ही बेवकूफ हैं कि इतनी दूर बटते चले आए। अब हमारे पास एक बूँद भी पानी नहीं बचा? हमारे ऊँट मर गये। हम अब एक ब्रदम भी नहीं चल सकते। अब मात! हाय मौत!’

ये रोने का बहाना करते हैं, जिसमें इनकी इस मजबूती की ही हालत में इन्हें कमजोर समझकर छिपे हुए शत्रु गीत हमला कर दें और उनके आक्रमण से ये अपने को आसानी से बचा ले सके। कभी-कभी ये जिस इलाके में होते हैं, उनके मित्र जाति के होने का ऐसे मौकों पर बहाना करते हैं जिसमें छिपे हुए शत्रु उन्हें मारने न आवे।

इस प्रकार के अनेक उदाहरण दिए जा सकते हैं, जिनसे साधित होता है कि हम जिसे साधारणतया सभ्यता कहते हैं उससे दूर रहते हुए भी दनकालियों में धूर्तता और चालाकी कम नहीं, वे कम मिथ्यावादी नहीं। चालाकी से किसी को

रेगिस्तान में बहकाकर ले जाने और वहाँ पर उसका सामान लूट लेने तथा अंधेरे में उसकी जान ले लेने की कला ये भली-भाँति जानते हैं।

कम से कम दनकालियों का उदाहरण देखते हुए हम इसी नतीजे पर पहुँचते हैं कि सभ्यता से दूर रहने का मतलब धूर्तता या चालाकी से दूर रहना नहीं हुआ करता। इन विशेषताओं का खास कारण रोटी का सवाल दीखता है। यह सवाल हल करना जिस समाज के लिए जितना ही कठिन होता है वह उतनी ही दूर तक अपनी परिस्थिति विशेष के हिसाब से मानसिक तथा शारीरिक शक्तियों का उपयोग करता है।

मानसिक क्षेत्र में दनकाली अधिक विकसित नहीं हैं, इसीलिए भोजन की समस्या हल करते समय ठीक पशुओं के समान खूँवार बन जाते हैं। इसी आधार पर हम इनकी गिनती सभ्य ससार से सबसे अधिक दूर रहनेवालों में करने का साहस करते हैं।



दनकालियों का एक गिरोह

इस चित्र में दनकाली स्त्री-पुरुष उत्पीड़न-करोरुत कर रहे हैं। यही उनका वाजारा है। बीच में इस लेख के लेखक डा० गाखी खड़े हैं, जो पिछले अफ्रीकीनिया युद्ध में युद्ध-सहायता के रूप में अफ्रीकीनिया में महीनों रह चुके हैं और दानाकील जैसे भयंकर प्रदेश की भी सैर कर चुके हैं। [क्रोडे—लेखक द्वारा]

भारत

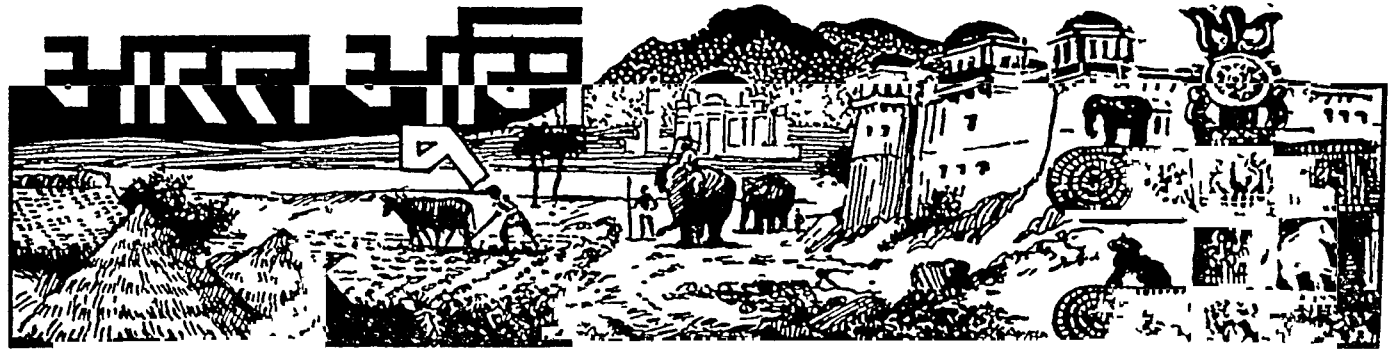

वर्तमान भारत की आदिम जातियों के जीवन की एक झलक

इस लेख में भारत की उन जातियों की वर्तमान अवस्था का सामान्य रूप से दिग्दर्शन कराया गया है जो यहाँ सभ्यता की सबसे निचली श्रेणी में हैं। सुमंस्कृत जातियों के बारे में आगे लिखा जायगा।

भारतवर्ष में अनेकों नस्ल (races) के लोग रहते हैं, जिनके स्वच्छन्दतापूर्वक मिलने से कई मिश्रित प्रकार की नस्ले बन गयी हैं। इन नस्लों पर जो अनेक प्रभाव पड़े हैं, उनके निश्चित करने में कुछ अशो में यहाँ की जलवायु का भी हाथ रहा है। उदाहरण के लिए, अगर हम उत्तरी नदियों की घाटीवाले भाग, जो 'गंगा और सिन्धु का मैदान' (Indo-Gangetic Plain) कहलाता है, मध्यवर्ती पठार और दक्षिण के वन्य और पहाड़ी प्रदेशों के निवासियों का आपस में मिलान करें, तो इनमें बड़ी विभिन्नता पायेगे। इन भौगोलिक क्षेत्रों में प्रत्येक की खाद्य सामग्री विशिष्ट प्रकार की है। दक्षिण के पठार में खाद्य पदार्थ की मुख्य वस्तु बाजरा है, पजाब के मुख्य अनाज गेहूँ और जौ हैं, और गंगा की नम और गर्म घाटी के लोगों का मुख्य आहार चावल है। भारतवर्ष में मनुष्य को जलवायु-सम्बन्धी कई प्रकार की परिस्थितियों में रहना पड़ता है। कुछ क्षेत्र ऐसे हैं, जहाँ चिरकाल से मनुष्य को बाहरी सस्य से अलग-सा उन्ही प्रदेशों में बन्द होकर रहना पड़ा है, जिनको लॉधकर बाहर जाना उसके लिए सरल न था। दूसरे कुछ क्षेत्रों में वह लगातार की छेड़छाड़ से तग होता रहा और बाहरी प्रभाव तथा विदेशियों के सम्पर्क में आता रहा। बाहरी जगत् के प्रभावों से मुक्त एक समुचित दायरे में धिरे होने या लगातार बाहरी सम्पर्क में आने की परिस्थितियों ने न सिर्फ हमारे देश की नस्लों की विभिन्नता को ही जन्म दिया है, बल्कि इसका प्रभाव उस सांस्कृतिक विविधता पर भी कम नहीं पड़ा है जो कि भारतवर्ष में इतने स्पष्ट रूप में देखने में आती है।

सांस्कृतिक दृष्टि से भारतवर्ष दो मुख्य समूहों अथवा श्रेणियों 'जन' (Tribe)* और 'जाति' (Caste) में बँटा हुआ है। 'जन' श्रेणी की अवस्था 'जाति' की अपेक्षा निचले दर्जे के सांस्कृतिक विकास को सूचित करती है और धीरे-धीरे 'जाति' की अवस्था उसका स्थान लेती जा रही है। प्रायः सभी आदिम लोगों के सगठन का आधार 'जन' (Tribe) है। प्रत्येक 'जन' बहुत-से कबीलों (Clans) में बँटा हुआ होता है। इन कबीलों का नाम प्रायः किसी जन्तु, वृक्ष या अन्य किसी पदार्थ के नाम पर रखा हुआ होता है, और कभी-कभी जिस जगह कोई 'जन' (Tribe) रहता है, उसी जगह के नाम से ही उसे पुकारा जाता है। कबीले में विवाह वर्जित है, कबीले के लोग कबीले के अन्दर ही शादी न करके कबीले के बाहर शादी करते हैं। इसके विपरीत 'जन' वर्ग में उसकी सीमा के भीतर ही विवाह प्रचलित हैं, जन से बाहर विवाह करना वर्जित है। इस प्रकार विवाह-संस्कार जन के भीतर सीमित रखा जाता है। ज्यों-ज्यों ये जन वर्ण-व्यवस्था द्वारा निर्धारित जातियों के सम्पर्क में आते जाते हैं, त्यों-त्यों वे अपने रस्म-रिवाजों को छोड़कर

* 'जन' से मानव-समुदाय की उस आरम्भिक अवस्था का बोध होता है जबकि समाज में श्रम-विभाग वा इस सीमा तक विस्तार नहीं हो पाता कि अधिक और सांस्कृतिक आधार पर 'जाति' बन सके। भाषा की सुविधा की दृष्टि से इस लेख में आगे चल कर आदिम 'जनों' के स्थान पर कहीं-कहीं आदिम 'जातियों' का भी प्रयोग हुआ है। हमें आशा है पाठक 'जन' और 'जाति' के इस भेद का ध्यान रखेंगे।—सम्पादक।



कोरवा जाति के लोग

[फोटो—रिजले की 'पीपल्स ऑफ इण्डिया' से]

अपने पड़ोसिया के रस्म-रिवाजों को अपनाते जाते हैं। धीरे-धीरे अज्ञात रूप से 'जनों' का जाति-समुदाय में घुल-मिल जाना बहुत प्रारम्भिक काल से चला आता है।

भारतवर्ष में 'जन' की अवस्था में रहनेवालों की संख्या १९३१ की मनुष्य-गणना के अनुसार २ करोड़ ५० लाख है। मर्दु मशुमारी की रिपोर्ट में ये लोग 'आदिम जनो या जातियों' (Primitive tribes) के नाम से पुकारे गये हैं। इनमें २ करोड़ तो ब्रिटिश भारत के रहनेवाले हैं और जेप ५० लाख रियासतों की प्रजा हैं। किन्तु यह बात सही है कि पहाड़ियों और जंगलों में रहनेवाली इन आदिम जातियों की संख्या का ठीक-ठीक अन्दाज लगाना मुश्किल है और इस बात को ध्यान में रखते हुए हमें मर्दु मशुमारी की रिपोर्ट में दी हुई संख्या को एकदम अक्षरशः सत्य नहीं मान लेना चाहिए। ज्यों-ज्यों जंगली और गानाबदोश जातियाँ स्थान-विशेष में बसती जाती हैं, और व्यवस्थित जीवन पताने लगती हैं त्यों-त्यों उनकी तादाद का सही अन्दाज लगाना त्रासना होता जाता है। इस दृष्टि से १९३१ की मनुष्य-गणना हमें पहले की मनुष्य-गणनाओं की अपेक्षा अधिक विश्वसनीय है। १९३१ की मनुष्य-गणना के

उसकी प्रवृत्ति घटने की ओर है। कुछ जातियों की संख्या निस्सन्देह इस कारण घटी है कि उस जाति के लोगों ने ईसाई या किसी अन्य धर्म को स्वीकार कर लिया है, किन्तु 'जनों' के रूप में तो उनकी शक्ति पहले से बढ़ ही गयी है। बिहार में छोटा नागपुर के रहनेवाले मुण्डा (Mundas) लोगों की तादाद जो सन् १८९१ में ३,३३,४६४ थी, सन् १९३१ में बढ़कर ६,५८,४५४ हो गयी है। उसी प्रकार इसी प्रदेश में रहनेवाले हो (Hos), और सथाल (Santhals) लोगों की तादाद भी बढ़ी है। छोटा नागपुर की इन आदिम जातियों को बहुत-सी सुविधाएँ प्राप्त हैं। इनमें से कुछ तो एक प्रकार की ऐसी शासन-व्यवस्था के अन्तर्गत रहते हैं, जिसमें उनकी रक्षा का प्रबन्ध किया जाता है, पर ज्यादातर लोग अपने मुखियों के अप्रत्यक्ष शासन में हैं और बहुत-से ऐसे कानूनों की पाबन्दियों से बरी हैं जो कि उनके हित में घातक हैं।

देश के दूसरे भागों में विविध प्रकार से सभ्यता के सम्पर्क में आने का इन आदिम जातियों की जन-संख्या पर बड़ा महत्वपूर्ण प्रभाव पड़ा है। नीलगिरि की पहाड़ियों में बसनेवाली टोडा जाति (Todas) की संख्या उत्तरोत्तर

अनुसार भारतवर्ष की आदिम जातियों की संख्या में पहले से वृद्धि हुई है। १९२१ में जहाँ इनकी तादाद १ करोड़ ६० लाख थी, वहाँ १९३१ में वह २ करोड़ ५० लाख हो गयी है। इसका अर्थ यह न समझना चाहिए कि आदिम जातियों की संख्या वास्तव में ही हर स्थान पर बढ़ी है। देश के सभी भागों की अवस्था उनकी वृद्धि के लिए अनुकूल नहीं है, अतएव जहाँ कुछ जातियों की आबादी बढ़ी है, वहाँ बहुत-सी जातियों की जन-संख्या घट भी गयी है अथवा

घटती ही गई है। सन् १८६१ में जहाँ इनकी संख्या १,७०१ थी, वहाँ सन् १९०१ में ८०७, सन् १९११ में ७४८ और सन् १९३१ में ६४० ही रह गयी। बिहार और उड़ीसा के हिन्दू 'असुरों' (Asurs) की संख्या १९११ में ३,७१६ के स्थान पर १९३१ में २,०२४ ही रह गयी। मूल असुर जाति की तादाद, जो १९११ में ३,०६६ थी, १९३१ में घटकर सिर्फ ६३६ रह गयी। इसी प्रकार युक्तप्रान्त के कोरवो (Korwas) की संख्या १९०१ में ६०७ के स्थान पर १९३१ में ४६७ ही रह गयी। बिहार और उड़ीसा के हिन्दू कोरवो की संख्या भी सन् १९११ के ६,७६५ से घटकर १९२१ में १,४६२ और १९३१ में १,१२१ ही रह गयी। मध्यप्रान्त और बरार में उनकी तादाद १९११ में ८७६ की जगह १९३१ में ३८४ ही रह गयी। इससे यह स्पष्ट है कि अन्दमान द्वीप के आदिम निवासियों की तरह ये लोग भी कुछ दिनों बाद लुप्त हो जानेवाले हैं।

मद्रास के 'कोटो' (Kotas), द्रावकोर के हिन्दू 'मलायों' (Malaryans), मूल और हिन्दू 'मावलियों' (Mavilians), मद्रास इलाके के 'जतापू खोंधो' (Jatapu Khondhs) आदि आदिम जातियों की संख्या में भी हास हुआ है। मध्यप्रान्त की रियासतों में रहनेवाले खोथ लोगों की संख्या १९०१ में ३३,१२४ थी, १९३१ में वह घटकर २६,१६२ रह गयी। मध्यप्रान्त और बरार के 'गोड' (Gonds) लोगों की भी यही हालत है। आसाम के 'नागा' (Nagas), 'कूकी' (Kuki) 'लुशेई' (Lushai) और 'कोनयक' (Konyak) जातियों की संख्या भी लगातार घटती गयी है। कुछ आदिम जातियाँ ऐसी भी हैं जिनमें अभी वास्तविक हास नहीं हुआ है, किन्तु उनकी भी वृद्धि रुक गयी है और संख्या घटने की ओर ही प्रवृत्ति हो रही है।

कोरवा लोग युक्तप्रान्त के मिर्जापुर ज़िले के दूधी नामक पहाड़ी परगने में पाए जाते हैं। यह एक शक्तिशाली जाति थी, जिसकी आजकल बुरी हालत है। कोरवा लोग देखने में कूद के छोटे और बदन के चुस्त और गठीले होते हैं, इनके सीने गहरे और कंधे चौड़े होते

हैं। ये बड़े फुर्तीले होते हैं। ये लोग इस प्रान्त में सबसे आदिम निवासियों के प्रतिनिधि हैं। ये दरख्तों की शाखों का एक गोल छपर-सा बनाकर रहते हैं। ये लोग जंगलों में ही रहते और अपनी खुरपियों से खाने योग्य कद-मूल को ज़मीन में से खोद निकालते हैं। जंगली वृक्षों के फल और जंगली कद-मूल ही इनका आहार है। पहाड़ियों में रहनेवाले कोरवा धनुष-बाण से भी काम लेते हैं, पर उनको शिकार का मौका अब कम मिलता है। इसकी वजह यह है कि जंगली जानवर पहले की तरह स्वच्छन्द विचरण नहीं करते और उनकी तादाद भी बहुत कम हो चली है। इसके अलावा जंगल-कानून की पाबन्दियों के कारण इन लोगों के आर्थिक कार्य-क्षेत्र का दायरा सीमित हो गया है और आजकल उन्हें जंगल के कन्दमूल और पथरीली जमीन की हलकी पैदावार पर ही गुजर करना पड़ता है। परिणाम-स्वरूप कोरवो की संख्या-वृद्धि पर भारी रोक लग गयी है। दूधी परगने के कुन्दपान (Kundpan) और विसरामपुर नामक स्थानों की कोरवो की वस्तियों में जाकर जाँच करने से पता चला है कि किस प्रकार इस जाति की सतानोत्पादन की गति एकदम रुक-सी गई है। जाँच के परिणामस्वरूप मालूम हुआ कि १९ फी सदी विवाहित लोग ऐसे थे, जो निःसन्तान थे या जिनकी कोई भी सन्तान जीती नहीं थी, और लगभग ३१ फी सदी के सिर्फ एक ही बच्चा था, तथा बच्चों की ज्यादा से ज्यादा तादादवाले परिवार के भी अधिकाधिक ५ बच्चे थे।

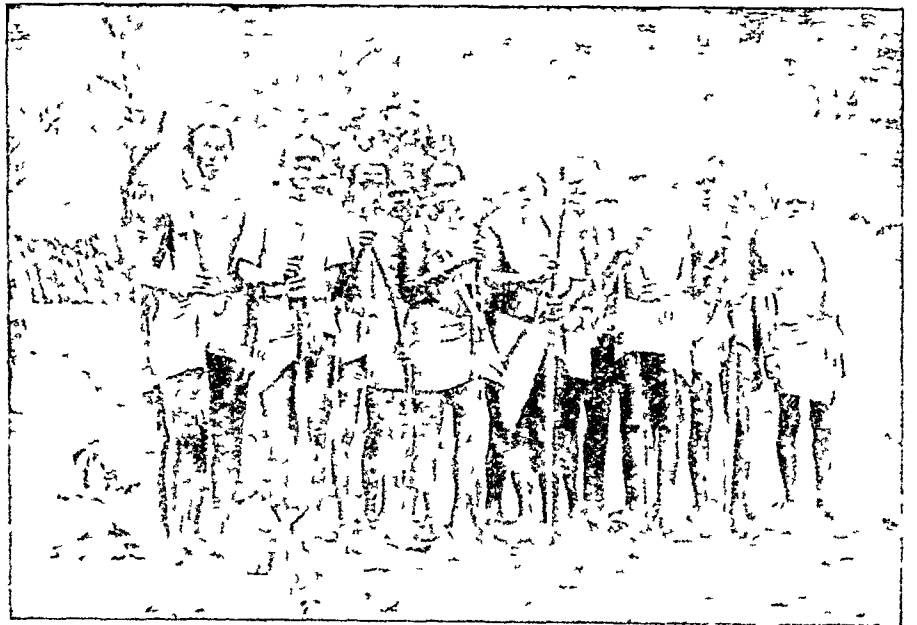

मध्यप्रान्त के माडिया गोड

इस चित्र में सब पुरुष हैं। [कोटो—लेफ़्ट द्वारा]

ममाज-शास्त्रियों ने हाल में जो विस्तृत छान-बीन की है, उनमें यह लिख हो गया है कि आदिम जातियों में नैसर्गिक उर्वराशक्ति सम्बन्धता की उन्नतावस्था में रहनेवाले लोगों की अपेक्षा कम ही पायी जाती है। इससे जन-साधारण में प्रचलित इस विश्वास का खंडन होता है कि आदिम जातियों की सन्तानोत्पादक शक्ति अबाध ही नहीं बल्कि बहुत अधिक प्रचल होती है। परन्तु इस बात को स्वीकार करना बड़ा कठिन है, क्योंकि जगली जातियों में पैदाइश और माँत के जो अंतर मिलते हैं, वे अक्सर बड़े अंधरे होते हैं। तीन स्थानों में स्वयं मने जो जाँच की, उससे यही पता चला कि आदिम जातियों की सन्तानोत्पादन-शक्ति सम्बन्धता की उन्नतावस्था में रहनेवाली जातियों की अपेक्षा किसी प्रकार घटकर नहीं है। इन जातियों में प्रचलित भ्रूण-हत्या, गर्भपात और शिशुओं की उचित देख-रेख के अभाव के कारण बहुत-सी जातियों की सन्तान-वृद्धि में बड़ी रुकावट जरूर पड़ गयी है, पर जिन जगहों पर पैदाइश और माँत के अंतर ठीक-ठीक स्पष्ट किए गए हैं, उन्हें देखने से हमें यही पता चलता है कि सन्तानोत्पादन में ये जातियाँ उन्नत जातियों से पिछड़ी नहीं हैं।

यदि आदिम जातियों के हास का कारण उन्नत जातियों की अपेक्षा उनमें सन्तानोत्पादन-शक्ति का कम मात्रा में होना नहीं है तो फिर आइए देखें कि इस सम्बन्ध में उन जातियों में स्त्री-पुरुषों के अनुपात, तथा जीनेवाले और जल्द मर जानेवाले बालकों के सम्बन्ध के अंतर हमारे सामने दूसरा कौन-सा प्रमाण रखते हैं। आदिम जातियों में पुरुष की संख्या ब्राह्मण आदि उच्च वर्ण-जातियों के अनुपात में कम ही पायी जाती है। किसी जनसंख्या में औरतो के मुकाबले में मर्दों का ज्यादा होना कमजोरी का ज़िह्न समझा जाता है, अतः इस कमौटी पर कसने पर आदिम जातियों पर इस संबंध में अयोग्यता का आरोप नहीं लगाया जा सकता। आदिम जातियों में विभिन्न आयु की मृत्यु के जो अंतर मिलते हैं, वे विश्वसनीय नहीं हैं। इन अंतरों के भरोसे सही नतीजे पर नहीं पहुँचा जा सकता। परन्तु विशेष स्थानों में रोज करने में यह अद्भुत बात प्रकाश में आई है कि आदिम जातियों में गिरीशों में वृद्ध पुरुष शायद ही मिलते हैं। आदिम जातियों की अपेक्षा आजकल के हिन्दू और मुसलमानों में ४८ वर्ष के तथा इससे अधिक उम्र के आदिमियों की संख्या ज्यादा होगी। हिन्दुओं तथा मुसलमानों की उम्र जनसंख्या में पाँच वर्ष के अन्तर की उम्र के १५ प्रतिशत लोग रहते हैं परन्तु आदिम जातियों में ऐसे २० प्रति-

शत व्यक्ति पाये जाते हैं। अतः यह अनुमान करना शायद सही होगा कि आदिम जातियाँ उन्नत जातियों की अपेक्षा सन्तानोत्पत्ति तो अधिक करती हैं पर आत्मरक्षा के उचित साधनों के अभाव में वे अपनी ठीक-ठीक रक्षा नहीं कर पाती, और चूँकि भौतिक तथा सामाजिक वातावरण से संपर्क करते हुए अपने को उसके अनुकूल बनाने के उपकरण वे नहीं ढूँढ पायी हैं, इसलिए उन्नत जातियों की अपेक्षा वे कम दिन ही जी पाती हैं।

मध्य प्रान्त और बरार के 'गोंड' लोग, जिनकी भी संख्या अब कम होती जा रही है, एक बड़ी दिलचस्प जाति है। ये गोंड संभ्यता और संस्कृति के अनेक रूपों का प्रतिनिधित्व करते हैं और इतिहास में इस प्रदेश में उनके राजनीतिक प्रभाव का भी उल्लेख पाया जाता है। बस्तर (मध्य प्रान्त) के 'माड़िया' (Maria) नामक गोंड, जो उक्त प्रदेश की सबसे जगली जाति है, अब भी घने जंगलों में राज्य की ओर से बिना किसी रोक-टोक या छेड़छाड़ के अपना आहार खोजते हुए विचरते हैं। राज्य के सामाजिक और आर्थिक संगठन में अभी तक उनका प्रवेश नहीं हुआ है। इन गोंडों में से कुछ लोगो ने, जो घूम-घामकर मैदानों में चले आये हैं और स्थायी या अर्द्धस्थायी रूप से कृषकों का जीवन व्यतीत करते हैं, अपने पड़ोसी हिन्दुओं की आदतों और प्रथाओं का अनुकरण कर लिया है और वे अब 'डडामी माड़िया' (Dandami Maria) के नाम से पुकारे जाते हैं। माड़िया लोग कमर में गुरियों की करधनी के अलावा अपने शरीर पर नहीं के बराबर कपड़े पहनते हैं। पुरुष अपने गुतागों को छिपाने भर के लिए एक कपड़े का टुकड़ा पहनकर प्रायः नगे ही घूम करते हैं। परन्तु उनके शरीर के अंगों की सुन्दर सुडौल गठन का सामञ्जस्य तथा उनका प्रसन्न बदन उनके नगेपन से उत्पन्न जुगुप्सा को दूर कर देते हैं। स्त्रियों किनारीदार या बिना किनारी का कपड़ा कमर में लपेटती हैं, परन्तु कमर से ऊपर के हिस्से में नहीं ढँकतीं। इन लोगों की गर्दन में गुरिया की कई मालाएँ तथा धातुओं के हार रहते हैं, जिनमें से अधिकतर जहाँ वे रहते हैं उसी जगह के बने होते हैं, या सप्ताह में लगनेवाले बाजार से ग्वरीटे जाते हैं। आज भी ये लोग अपनी ही जाति के लोगों को मार डालने के लिए बदन-नाम हैं। माड़िया प्रदेश में जरा-जरा-सी बात पर हो जानेवाली हत्याओं ने उन्हें काफी बदनाम कर रक्खा है। इन हत्याओं तथा उनके मन्त्र-तन्त्र एवं धर्म-सम्बन्धी विश्वासों और प्रथाओं में कोई सम्बन्ध है या नहीं यह अभी निश्चित

नहीं हो सका है। लेकिन बलिदान किए गए नर-पशु के शव का उपभोग करने के उनके तरीके तथा पास-पड़ोस में इस सबध में प्रचलित किंवदंतियों से यह पता चलता है कि उनकी जाति-हत्या की प्रवृत्ति एवं इस विश्वास में कि खेती की उपज या शिकार की सफलता के लिए बलिदान किये गये मनुष्य का सिर और उससे निकलनेवाले खून का बड़ा महत्व है, कोई सम्बन्ध जरूर है। उनकी खेती एक जगह से दूसरी जगह बदलती रहती है। वे जगल के पेड़ों को काटते हैं और उनको जलाने से जो राख बनती है, उस पर बीज बोते हैं। अनन्तर वे बलिदान देते हैं, अपने नाच नाचते हैं और भारी उपज होने की प्रतीक्षा करते हैं। किन्हीं-किन्हीं वर्षों में उनकी उपज दुगुनी या पंचगुनी होती है। पर किन्हीं-किन्हीं वर्षों में कुछ भी नहीं होता, ऐसी दशा में वे अपने को तथा अपने देवताओं को बुरा-भला कहकर कोसते हैं। मालूम होता है इस शक्तिशाली जाति के बुरे दिन आ गये हैं, और सम्भव है कि जल्दी ही यह एकदम लुप्त हो जाय।

आज दिन आदिम जातियों की आबादी में जो कमी हो रही है, उसका कारण उनके सामाजिक तथा आर्थिक जीवन में होनेवाले वे महान् परिवर्तन हैं, जो सभ्यता के सस्पर्श में आने से हो रहे हैं। स्थानाभाव के कारण इस छोटे से लेख में आदिम जातियों की असुविधाओं के कारणों का विस्तृत वर्णन नहीं किया जा सकता, लेकिन यह जान लेना चाहिए कि भारतवर्ष की कई आदिम जातियों के जीवन-मरण का सघर्ष स्वयं उन्हीं से पैदा हुआ है। इसी कारण उनका नैतिक पतन हो चला है, और इसका प्रभाव उनके जातीय जीवन के लिए घातक सिद्ध हुआ है। उन्हें जीने या मरने की परवाह नहीं रहती। वे मृत्यु के वातावरण में रहते हैं। वे जिन्दगी को जकड़कर पकड़े नहीं रहते और मृत्यु का भय उनके लिए एक शारीरिक भय मात्र रह गया है। यदि कोई कोरवा या गोड तनिक भी किसी घातक रोग से पीड़ित हो जाय, तो वह शायद ही अपनी जिन्दगी बचाने के लिए कोई प्रयत्न करेगा।

आदिम जातियों की जितनी ज्यादा पैदाइश होती है उतनी ही ज्यादा मौत होने के कारण जाति की वृद्धि के बहुत कम अवसर रहते हैं। सामाजिक विघटन और नैतिक पतन का स्त्रियों की सन्तानोत्पादन-शक्ति पर क्या प्रभाव पड़ता है, इसका अन्दाज लगाना कठिन है, लेकिन इतना निश्चय है कि बदली हुई आर्थिक परिस्थितियों ने निराशा का एक वातावरण पैदा कर दिया है और आदिम जातियों में जीवन के प्रति एक उदासीनता छा गयी है। यह उदा-



माडिया गोड जाति की स्त्री (फोटो— लेखक द्वारा)

सीनता, जो जीवन के साथ ठीक-ठीक सामञ्जस्य न ब्रैठा सकने के ही परिणाम-स्वरूप पैदा हो गई है, दिनोंदिन बढ़ती ही जाती है। बच्चों की देख-रेख के सम्बन्ध में इनकी उपेक्षा से भी इसी उदासीनता का भाव टपकता है, और उनमें पायी जानेवाली विरक्ति की भावना भी, जिसका कि और कोई कारण नहीं जान पड़ता, इसी का परिणाम है।

आदिम जातियों भारतवर्ष की कुल जनसंख्या का लगभग ८ प्रतिशत भाग हैं। अगर सावधानतापूर्वक इनकी देख-रेख की जाय तो आज भी ये हट्टे-कट्टे और तगड़े लोग अपने को नई परिस्थितियों के अनुकूल बना सकते हैं। क्या यह भारतवर्ष के हित में नहीं है कि अपने अस्तित्व को बनाए रखने और अपने को धीरे-धीरे बदलते हुए आर्थिक और सामाजिक व्यवस्था के अनुकूल बनाने में इन आदिम निवासियों की सहायता की जाय, ताकि दूसरे देशों का अनुभव भारतवर्ष में भी चरितार्थ न हो ? आज दिन ये जातियाँ अपने सामाजिक जीवन में जिन असुविधाओं से पीड़ित हैं और राज्य के अधिकारियों द्वारा उनकी शिक्षा, स्वास्थ्य और नैतिक तथा भौतिक उन्नति की ओर जो उपेक्षा दिखलाई जाती है, उसकी ओर हमारा ध्यान जाना जरूरी है। समय आ गया है कि उनकी दशा को सुधारने और उनकी रक्षा करने के ऐसे कुछ उपाय किए जाय, जिससे उन्हें अपने आपको नयी परिस्थितियों के अनुकूल बनाने में मदद मिले।



गीता के प्रवक्ता श्रीकृष्ण

महाभारत के युद्ध में गीता के रूप में वमयोग का जो पाठ श्रीकृष्ण ने अर्जुन को पढ़ाया था, वह युग-युग तक समस्त मानव-जाति को अश्रकार में राह दिखाता रहेगा ।

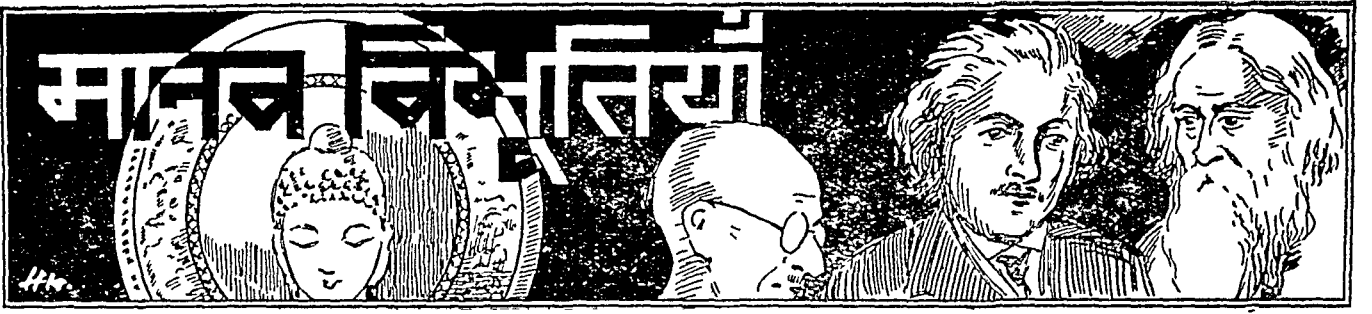

महापुरुष श्रीकृष्ण

इतिहास की शोध के जितने सीमित साधन हमें आज दिन उपलब्ध हैं, वे जहाँ की बात हम कहना चाहते हैं संभवतः वहाँ तक हमारे देश के इतिहास को ठीक-ठीक ले जाने में समर्थ न होंगे। इतिहास तो हमें मोहेंद्रोदयो के युग की कुछ धुंधली तस्वीरें दिखाकर ही रह जाता है। परन्तु कृष्ण अथवा राम की कहानी इतिहास की सीमाबद्ध लकीरों में न समाकर भी भारत के लिए सदा से एक चिरन्तन सत्य रही है और रहेगी।

भारतवर्ष के जिन महापुरुषों का मानव जाति के विचारों पर स्थायी प्रभाव पड़ा है, उनमें श्रीकृष्ण का स्थान प्रमुख है। आज से लगभग पाँच सहस्र वर्ष पूर्व एक ही समय में दो ऐसे व्यक्तियों का जन्म हुआ, जिनके उदात्त मस्तिष्क की छाप हमारे राष्ट्रीय जीवन पर बहुत गहरी पड़ी है। संयोग से उन दोनों का नाम 'कृष्ण' था। समकालीन इतिहास-लेखकों ने दोनों में भेद करने के लिए एक को 'द्वैपायन कृष्ण' कहा है जिन्हें आज सारा देश महर्षि वेदव्यास के नाम से जानता है, और जिनके मस्तिष्क की अप्रतिहत प्रतिभा से आज तक हमारे धार्मिक जीवन और विश्वासों का प्रत्येक अंग प्रभावित है। दूसरे देवकी-पुत्र वासुदेव कृष्ण थे, जिन्हें हम अब वास्तव में केवल 'कृष्ण' के नाम से पुकारते हैं। कृष्ण की बाल-लीलाओं के मनोरम आख्यान, उनके गीताशास्त्र के महान् उपदेश तथा महा-भारत के युद्ध में उनके विविध आयोजित कर्मों की कथाएँ आज घर-घर में प्रचलित हैं। असंख्य मनुष्यों का जीवन आज कृष्ण के आदर्श से प्रभावित होता है। वस्तुतः हमारे साहित्य का एक बड़ा भाग कृष्णचरित्र से अनुप्राणित हुआ है। कृष्ण के जीवन की घटनाएँ केवल अतीत इतिहास के जिज्ञासुओं के कुतूहल का विषय नहीं हैं, वरन् वे धार्मिक जीवन की गति-विधि को नियंत्रित करने के लिए आज भी भारतीय आकाश में चमकते हुए आकाश-दीप की तरह सुशोभित और जीवित हैं।

जन्म और बाल-जीवन

अष्टमी, बुधवार, रोहिणी, इस प्रकार के तिथि-वार-नक्षत्र योग में आधी रात के समय अपने मामा औग्रसेनि कस के बन्दीगृह में कृष्ण का जन्म हुआ। इसी एक बात से उस

काल के राजनीतिक चक्र का आभास मिल जाता है। जिस व्यक्ति के जन्म के भय से ही उसके माता-पिता की स्वतंत्रता छिन गई हो, क्या आश्चर्य है यदि उसके जीवन का अधिकांश समय देश के राजनीतिक वातावरण को अत्याचार और उत्पीड़न से मुक्त करने में व्यतीत हुआ हो। उस काल के जो भी उच्छ्रूल, लोकपीडक सत्ताधारी थे, उन सबसे ही एक-एक करके कृष्ण की टक्कर हुई। जिस महापुरुष ने योगसमाधि के आदर्श को लेकर ब्राह्मी स्थिति प्राप्त करने का उपदेश दिया हो, जिसका अपना जीवन अविचल ज्ञान-निष्ठा का सर्वोत्तम उदाहरण हो, उसके ही जीवन में कस-निपात से लेकर यादवों के विनाश तक की कथा एक अत्यन्त करुण कहानी के रूप में पिरोयी हुई है।

कृष्ण का बालजीवन तो एक काव्य ही है। जन्म से लेकर, अथवा उससे पूर्व ही, उनके सम्बन्ध के अतिमानवी चरित्रों का क्रम आरम्भ हो गया था, और उनके वृन्दावन छोड़कर मथुरा आने के समय तक ये बाललीलाएँ आकाश में एकत्रित होनेवाली सुन्दर सुखद मेघमालाओं की भाँति नाना वर्ण और रूपों में संचित होती रहीं। बिना कहे ही उन्हें हम जानते हैं। हमारे देश के बालवर्ग के लिए तो उन कथाओं की रसमय सामग्री एक अत्यन्त प्रिय वस्तु है। यमुना नदी और उसके समीप के पिल्लु के विटपों पर लहलहाती हुई लताओं के कुञ्जों में कृष्ण के बालचरित्रों की प्रतिध्वनि आज भी जीवित काव्य-कथाएँ हैं। यही पर उन्होंने उस मल्लविद्या का अभ्यास किया, जिसके कारण आगे चलकर मुष्टिक और चाणूर-जैसे पहलवान पछाड़े गये। यमुना के कछारों में ही उस समीत और नृत्य का जन्म हुआ, जो हमारी सस्कृति की एक प्रिय वस्तु है। यहीं

गोपग की बुद्धि और प्रतिपालन के वे प्रयत्न किये गये, जिनका पुनरुद्धार हमारे कृषिप्रधान देश के लिए आज भी एक प्रातव्य आदर्श के रूप में हमारे सामने है।

राजनीति के चरित्र

उन समुदाय बालचरित्रों की सुखदायी भूमिमा तैयार करने के बाद श्रीकृष्ण ने एक दूसरे ही प्रकार के जगत् में प्रवेश किया। उनका वृन्दावन छोड़कर मथुरा को आना उस जगत् का वेहली द्वार है। यहाँ जीवन के कठोर सत्य उनकी प्रतीक्षा कर रहे थे। उनके द्वारा सबसे पहला परिवर्तन अर्सेन जनपद की राजनीति में हुआ। अर्सेन के पुत्र लोन्गीटक कस को राज्यच्युत करके कृष्ण ने अर्सेन को मिहामन पर प्रतिष्ठित किया। इस समय वह और उनके बड़े भाई बलराम दोनों किशोरावस्था में पदार्पण कर चुके थे। यमुना के तट पर प्रकृति के विश्वविद्यालय में स्वच्छन्द वायु और आकाश के साथ मिलकर ग्वालवालों के बीच में उन्होंने जीवन की एक बड़ी तैयारी कर ली थी, परन्तु मन्तिक की साधना का अवसर अभी तक उन्हें नहीं मिला था। इस कमी को पूरी करने के लिए वे सान्दीपिनि मुनि के गुरुकुल में प्रविष्ट हुए। कुल-पुरोहित गर्गाचार्य और काशी के विद्याचार्य सान्दीपिनि इन दो नामों का भगवान् कृष्ण के साथ बड़ा मधुर सम्बन्ध है। अवश्य ही गीता के प्रवक्ता को अपने ज्ञान का प्रथम बीज आर्ष ज्ञान-परम्परा की रक्षा करनेवाले तपस्वी ब्राह्मणों से ही प्राप्त हुआ था।

जैसे ही सान्दीपिनि मुनि ने विद्या समाप्त करके कृष्ण को 'सत्य वद धर्म चर' वाला अपना अन्तिम उपदेश देकर निदा किया, वैसे ही परिस्थिति ने उनका सम्बन्ध हस्तिनापुर की राजनीति से मिला दिया। वसुदेव और अर्सेन कृष्ण-बलदेव को लेकर कुरुक्षेत्र स्नान के लिए गये हुए थे। यहाँ मुन्ती भी पाण्डवों के साथ आई थीं। वसुदेव और पाण्डवों के बीच उस घनिष्ठ सम्बन्ध का सूत्रपात हुआ, जिसके कारण आज तक हम योगेश्वर कृष्ण और अनुर्धर पार्य का एक साथ स्मरण करते हैं। कस-वध के समय ही कृष्ण अपनी राजनीतिक प्रवृत्ति का परिचय दे चुके थे। हस्तिनापुर की राजनीति के साथ सम्पर्क होने के बाद उस प्रवृत्ति को और भी उत्तेजना मिली। उन्होंने यह अनुभव किया कि इस समय देश में एक बड़ा प्रयत्न गगन उन राजाओं का है, जो भारतीय राजनीति की प्राचीन लोकतांत्रिक परम्पराओं के विरुद्ध निरन्तर गणशक्ति का प्रयोग करते हैं और जिनके

कारण प्रजा में क्षोभ और कष्ट है। कृष्ण का बाल-जीवन लोक की गोद में पला था। वे स्वयं यादव जाति की अन्धक-वृष्णि शाखा के, जो एक गणराज्य (Republic) था, सदस्य थे। इसी कारण उनकी सहानुभूति स्वभावतः लोक के साथ थी। जैसे-जैसे कारण उपस्थित होते गये, एक-एक अत्याचारी शासक से उनका संघर्ष हुआ। मगध की राजधानी गिरिव्रज में बली जरासभ का वध कराने उन्होंने उसके पुत्र जरासभ सहदेव का अभिषेक किया। महाभारतकार ने लिखा है कि उस समय पृथ्वी पर जरासभ का आतंक था, केवल अन्धक-वृष्णि और कुरुवंशी क्षत्रियों ने उसकी अधीनता स्वीकार नहीं की थी। इन्हीं दोनों घरानों ने मिलकर उसका अन्त किया। चेदि जनपद में शिशुपाल का एकलव्य शासन था। शिशुपाल दुर्योधन की राजनीति का समर्थक था। दुर्योधन की शक्ति को निर्बल बनाने के लिए जरासभ और शिशुपाल का कटक निकालना आवश्यक था। तदनुसार शिशुपाल का वध करके माहिष्मती की गद्दी पर उसके पुत्र धृष्टकेतु को बैठाया। नग्नजित् के पुत्रों को हराकर गांधार देश को अनुकूल किया। बलिष्ठ पांड्यराज को मलयुद्ध में अपने बल स्थल की टक्कर से चूर कर डाला। सौभ नगर में शाल्वराज को वशीभूत किया। सुदूर पूर्व के प्राग्ज्योतिष दुर्ग में भौम नरक का निरकुश शासन था, जिसने एक सहस्र कन्याओं को अपने बन्दीगृह में डाल रखा था। उसकी निर्मोचन नामक राजधानी में सेना सहित मुर और नरक का वध करके कामरूप प्रदेश को स्वतंत्र किया। बाणासुर, बलिंगराज और काशिराज इन सबको कृष्ण से लोहा लेना पड़ा और सब ही उनके बुद्धि-कौशल के आगे परास्त हुए।

कृष्ण की राजनीतिक बुद्धि अद्भुत थी। अर्जुन ने कहा था कि युद्ध न करने पर भी कृष्ण मन से जिसका अभिनन्दन करे वह सब शत्रुओं पर विजयी होगा। 'यदि मुझे वज्रधारी इन्द्र और कृष्ण में से एक को लेना पड़े, तो मैं कृष्ण को लूंगा।' आर्य विष्णुगुप्त चाणक्य को भी अपनी बुद्धि पर ऐसा ही विश्वास था। उनका मंत्र अमोघ था। जहाँ कोई युक्ति न हो, वहाँ कृष्ण की युक्ति काम आती थी। वृतराष्ट्र की धारणा थी कि जब तक एक रथ पर कृष्ण, अर्जुन और अधिपत्य गाण्डीव धनुष—ये तीन तेज एक साथ हैं, तब तक ग्यारह अक्षौहिणी भारतीय सेना होने पर भी कौरवों की विजय असम्भव है।

महाभारत का युद्ध भारतीय इतिहास की एक बहुत दारुण घटना है। इस प्रलयकारी युद्ध में दुर्योधन की



अधक वृष्णि गणराज्य के प्रधान के रूप में श्रीकृष्ण

महाभारत से हमें ज्ञात होता है कि यादवों की अधक और वृष्णि शाखाओं का एक सम्मिलित सधराज्य था। इसमें वृष्णियों के दल की ओर से श्रीकृष्ण प्रधान चुने गये थे। इस सधराज्य की प्रधान सध-सभा या 'पार्लामेंट' में भिन्न-भिन्न दलों की ओर से बड़े प्रभावशाली भाषण और वाद-विवाद होते थे।

ओर से गान्धार, वाल्हीक, काम्बोज, केकय, सिन्धु, मद्र, त्रिगर्त (कॉंगडा), सारस्वतगण, मालव, और अग आदि देशों के क्षत्रिय प्रवृत्त हुए। युधिष्ठिर की ओर से विराट्, पंचाल, काशि, चेदि, सृञ्जय, वृष्णि आदि वशों के क्षत्रिय युद्ध के लिए आये। ऐसे भयकर विनाश को रोकने के लिए कृष्ण से जो प्रयत्न हो सकता था, उन्होंने किया। वे पाण्डवों की ओर से समस्त अधिकारों को लेकर सधि करने के लिए हस्तिनापुर गये।* वहाँ उन्होंने धृतराष्ट्र की सभा में जो तेजस्वी भाषण दिया, उसकी प्रतिध्वनि

आज भी इतिहास में गुंजायमान है —

कुरूणा पाण्डवाना च शमः स्यादिति भारत ।
अप्रणाशेन वीराणामेतद्याचितुमागतः ॥
अर्थात् कौरवों और पाण्डवों में बिना वीरों का नाश हुए ही शान्ति हो जाय, मैं यही प्रार्थना करने आया हूँ।
धृतराष्ट्र ने कहा—हे कृष्ण, मैं सब समझता हूँ, पर तुम दुर्योधन को समझा सको तो प्रयत्न करो।

कृष्ण ने दुर्योधन से कहा—हे तात, शान्ति से ही तुम्हारा और जगत् का कल्याण होगा ('शमे शर्म भवेत्तात' — उद्योगपर्व १२४।१६)

दुर्योधन ने सब कुछ सुनकर कहा—

यावद्धि तीक्ष्णया सूच्या विद्ध-चेदग्रेण केशव ।
तावदप्य परित्याज्य भूमेर्नः पाण्डवान् प्रति ॥

—उद्योग० १२७।२५

अर्थात् 'हे कृष्ण, सुई की नोक के बराबर भी भूमि पाण्डवों के लिए मैं नहीं छोड़ सकता।' वस यही युद्ध का अपरिहार्य आह्वान था। दैव की इच्छा के सामने भीष्म और द्रोण-जैसे नररत्नों की भी रक्षा न हो सकी।

* 'भारतीय राजनीति की परिभाषा के अनुसार दूत तीन तरह के होते हैं, एक 'विसृष्टार्थ' जो देशकाल वी आवश्यकता के अनुसार अपने उत्तरदायित्व पर राजकार्य को बनाने का सब अधिकार रखते हैं, दूसरे 'सद्विष्टार्थ' जो सदेश या उक्त वचन को ले जाकर कहते हैं, और तीसरे 'शासनद्वर' जो लिखित पत्र या 'शासन' ले जाते हैं। पाण्डवों ने कृष्ण को प्रथम कोटि का अर्थात् विसृष्टार्थ दूत बना कर भेजा था, जिन्हें उनकी तरफ से अपने ही उत्तरदायित्व पर चाहे जिस प्रकार की सधि या निर्याय करने के सब अधिकार प्राप्त थे।

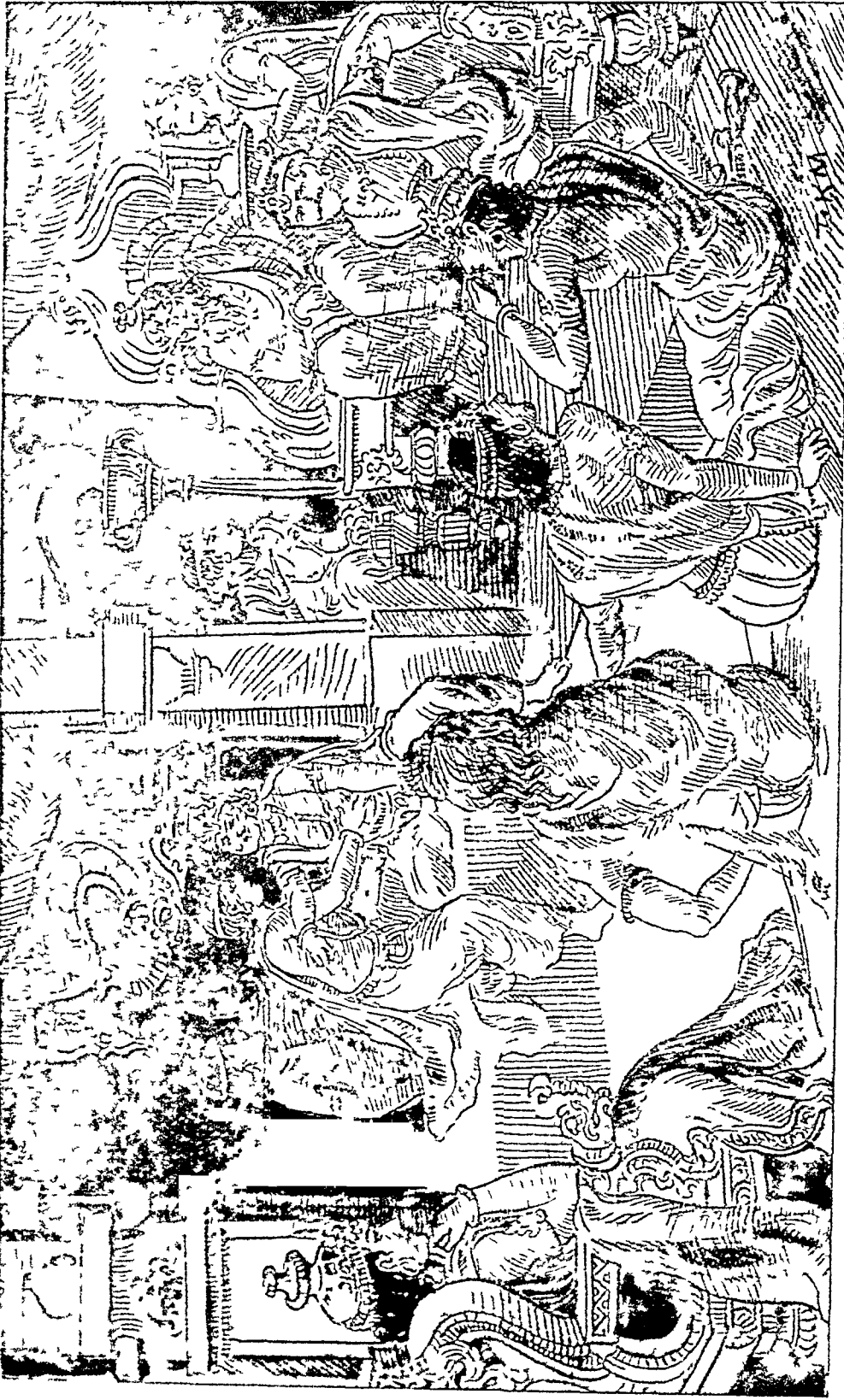

कौरवों की सभा में राजनीतिज्ञ श्रीकृष्ण

श्रीकृष्ण ने महाभारत के विनाशकारो युद्ध को रोकने के लिए भरसक प्रयत्न किया था। इसी उद्देश्य से वह पाण्डवों की ओर से दूत (दे० पृष्ठ २४७) के रूप में कौरवों के पास हस्तिनापुर गये थे, ताकि संधि हो जाय और व्यर्थ का रक्तपात न हो। किन्तु स्वच्छाचारो निरंकुश दुर्योधन ने आज के 'डिक्टेटरी' की तरह उनके शांति के संदेश को टुट्टा दिया। इस चित्र में बाईं ओर सिंहासन पर श्रीकृष्ण हैं, दाहिनी ओर नीचा सिर किये अधे राजा धृतराष्ट्र हैं और उनके पास बैठा हुआ दुर्योधन अपना क्रोध प्रदर्शित कर रहा है।

अन्धक-वृष्णि गणराज्य के प्रधान (President of the Andhaka-Vrishni Republic)

महाभारत में हमें कृष्ण का परिचय एक विशिष्ट रूप में मिलता है। यादव क्षत्रियों की दो प्रधान शाखाएँ अन्धक और वृष्णिसञ्जक थी। कृष्ण वृष्णि वंश के थे। अक्रूर अन्धक थे। वृष्णि गणराज्य की ऐतिहासिक सत्ता का प्रमाण कुछ प्राचीन सिक्कों से प्राप्त होता है, जिन पर 'वृष्णि राजन्यगणस्य तान्त्रारस्य' इस प्रकार का लेख है। इससे ज्ञात होता है कि विक्रम संवत् के प्रारम्भ तक वृष्णि लोगों का शासन एक गण या सभ (Republic) के रूप में था। पाणिनि की अष्टाध्यायी और बौद्ध साहित्य में भी अन्धक-वृष्णियों का उल्लेख है। महाभारत समापर्व (अ० ८१) से मालूम होता है कि अन्धक और वृष्णियों का एक सम्मिलित सभराज्य था। इसे श्रीयुत जायसवाल ने उनकी 'फेडरल पार्लियामेंट' (Federal Parliament) के नाम से पुकारा है। इस सम्मिलित सभ में वृष्णियों की ओर से कृष्ण और अन्धको की ओर से बभ्रु उग्रसेन सभ-प्रधान चुने गये थे। इसीलिए महाभारत की राजनीतिक परिभाषा में कृष्ण को ऐश्वर्य का अर्धभोक्ता राजन्य (entitled to half the executive powers) कहा गया है। सभसभा में राजनीति के चक्र भी चलते रहते थे। वृष्णियों की ओर से सभसभा में आहुक और अन्धको की ओर से अक्रूर सदस्यों का नेतृत्व करते थे। कभी-कभी दोनों पक्षों से बहुत उग्र भाषण दिये जाते थे। पारस्परिक कलह से खिन्न होकर एक बार कृष्ण भीष्म से परामर्श करने हस्तिनापुर पधारे थे। तब भीष्म ने उनसे यही कहा कि 'हे कृष्ण, मधुर वचन-रूपी एक 'अनायस' शस्त्र है, तुम उसी के प्रयोग से जातियों को वश में करो। समभूमि पर सब चल सकते हैं, पर विषम भूमि पर बोझा ढोना आसान नहीं। हे कृष्ण, तुम्हारे-जैसे प्रधान को पाकर यह गणराज्य नष्ट हो जाना चाहिए।' हम जानते हैं कि कृष्ण के प्रयत्न करने पर भी अन्त में तीक्ष्ण भाषण के कारण ही यादवों का आपस में लड़कर विनाश हो गया।

सोलह कला का अवतार

कृष्ण को हमारे देश के जीवन-चरित्र-लेखकों ने 'सोलह कला का अवतार' कहा है। इनका तात्पर्य क्या है? यह स्पष्ट है कि भिन्न-भिन्न वस्तुओं को नापने के लिए भिन्न-भिन्न परिमाणों का प्रयोग किया जाता है। दूरी के नापने के लिए और नाप है, काल के लिए और है, तथा बोझ के लिए और है। इसी प्रकार मानवी पूर्णता को प्रकट

करने के लिए कला की नाप है। सोलह कलाओं से चन्द्रमा का स्वरूप सम्पूर्ण होता है। मानवी आत्मा का पूर्णतम विकास भी सोलह कलाओं के द्वारा प्रकट किया जाता है। कृष्ण में सोलह कला की अभिव्यक्ति थी, अर्थात् मनुष्य का मस्तिष्क मानवी विकास का जो पूर्णतम आदर्श बना सकता है, वह हमें कृष्ण में मिलता है। नृत्य, गीत, वादित्त, सौन्दर्य, वाग्मि, राजनीति, योग, अध्यात्म, ज्ञान, सबका एकत्र समवाय कृष्ण में पाया जाता है। गोदोहन से लेकर राजगूय यज्ञ में ब्राह्मणों के चरण धोने तक तथा सुदामा की मैत्री से लेकर युद्धभूमि में गीता के उपदेश तक उनकी ऊँचाई का एक पैमाना है, जिस पर सूर्य की किरणों की रंगविरंगी पेट्टी (Spectrum) की तरह हमें आत्मिक विकास के हर एक स्वरूप का दर्शन होता है।

गीता

कृष्ण के उच्च स्वरूप की पराकाष्ठा हमारे लिए गीता में है। 'सब उपनिषद् यदि गौँ हैं, तो गीता उनका दूध है'— इस देश के विद्वान् किसी ग्रन्थ की प्रशंसा में इससे अधिक और क्या कह सकते थे? गीता विश्व का शास्त्र है, उसका प्रभाव मानवजाति के मस्तिष्क पर हमेशा तक रहेगा। ससार में जन्म लेकर हमसे से हर एक के सामने कर्म का गम्भीर प्रश्न बना ही रहता है। जीवन कर्ममय है, ससार कर्मभूमि है। गीता उसी कर्मयोग का प्रतिपाद्य शास्त्र है। कर्म के वैज्ञानिक विवेचन के लिए और जीवन के साथ उसका अध्यात्म सम्बन्ध क्या है और किस प्रकार उस सम्बन्ध का निपटारा करने से मनुष्य अपने अन्तिम ध्येय और शान्ति को प्राप्त कर सकता है, इन प्रश्नों की सर्वोत्तम मीमांसा काव्य के ढग से गीताकार ने की है। अतएव यह ग्रन्थ न केवल भारतवर्ष बल्कि विश्व-साहित्य की चीज है।

कृष्ण भारतवर्ष के लिए एक अमूल्य निधि हैं। उनका हर एक स्वरूप यहाँ के जीवन को अनुप्राणित करता है। जिस युग में इन्द्रप्रस्थ और द्वारका के बीच उनका क्रिकि-शीक रथ बलाहक, मेघपुष्प, शैव्य और सुग्रीव-नामक अश्वों के साथ भ्रमभ्रमनाता रहता था, न केवल उस समय कृष्ण भारतवर्ष के शिरोमणि महापुरुष थे, बल्कि आज तक वे हमारी राष्ट्रीय संस्कृति के सर्वश्रेष्ठ प्रतिनिधि बने हुए हैं। जिस प्रकार पूर्व और पश्चिमी समुद्रों के बीच के प्रदेश को व्याप्त करके गिरिराज हिमालय पृथ्वी के मानदण्ड की तरह स्थित है, उसी प्रकार ब्राह्मधर्म और क्षत्रधर्म इन दो मर्यादाओं के बीच की उच्चता को व्याप्त करके श्रीकृष्ण-चरित्र पूर्ण मानवी विकास के मानदण्ड की तरह स्थित है।

दक्षिणी ध्रुव के अमर विजेता



सर डगलस मावसन
(जन्म १८८२)



सर ह्यूबर्ट विल्किंस
(जन्म १८८८)



सर एर्नेस्ट शेकटन
(जन्म १८७४, मृत्यु १९२२)



कैप्टेन राबर्ट स्कॉट
(जन्म १८६८, मृत्यु १९१२)



रोलड एमडसन
(जन्म १८७२, मृत्यु १९२८)



कैप्टेन रिचर्ड बर्ड
(जन्म १८८८)



ध्रुव में लौटते समय पत्तन में ११ मील दूर स्कॉट और उनके साथियों को दृष्टु



रुब स्कॉट और उनके साथी ध्रुव पर पहुँचे तो वहाँ उन्होंने एमडसन का तबू और झण्डा पाया।

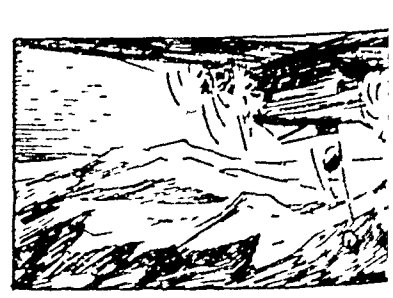

दक्षिणी ध्रुव प्रदेश पर मँटरना हुआ कैप्टेन बर्ड का र्वार्ड जहाज



दक्षिणी ध्रुव की विजय

पृथ्वी के अधोभाग की खोज में बलि होनेवाले वीरों की अमर कहानी

पृथ्वी के दक्षिणी छोर पर पैला हुआ यह पुजीभूत क्षीर-महासागर। इस बर्फाले महाद्वीप के मौन सौंदर्य पर, इसकी बर्फाली बलिवेदी पर, कितने अदम्य साहसी वीरों ने अपनी जीवनाहुतियों न चढा दीं। एक के बाद एक वीरों की टोलियों मीलों लम्बे समुद्र की छाती को चीरते हुए इस कुतूहलपूर्ण, विचित्र और भयानक हिम-प्रदेश की असीम सुनसान परिधि को नापने के लिए बढ़ी और इसकी अथाह वृद्धित उदर-दरी में समाती गईं, फिर भी इसका संपूर्ण रहस्य मानव अभी तक नहीं जान पाया। किन्तु इससे क्या। इन साहसी अन्वेषकों ने अपनी कुर्वानियों की ईंटों से चुन-चुनकर जान की एक ऊँची दीवार तो खड़ी कर दी, जिस पर चढ़कर इस रहस्यपूर्ण क्षेत्र का विस्तृत रूप से अवलोकन करने और अंत में उस पर अपना पूर्ण साम्राज्य स्थापित करने का मार्ग भावी पीढ़ियों के लिए खुल गया।

एक के बाद एक अन्वेषक पृथ्वी के इस तल-प्रदेश की ओर जान की बाजी लगा-लगाकर बढ़े और उन्होंने वहाँ क्या देखा? केवल बर्फ ही बर्फ, और सुनसान में अपनी भयंकर फुफकार छोड़ती तथा १०० मील प्रति घंटे की गति से भागती हुई बर्फाली आँधी।

इस सुनसान महादेश की छाती पर हहर-हहरकर भागने-वाली उस प्रचण्ड वायु का रूप कितना अदम्य था। इन यात्रियों को कभी-कभी तो साँस लेना भी मुश्किल हो जाता था और उनका दम घुटने लगता था। मुँह पर मानो कोई पञ्जों से सर्राँच-सी लेने लगता था। आँखें चौंधिया जाती थीं। मुँह और आँठ सतत तीक्ष्ण प्रहार से सूज-से जाते थे। फोडे-फुन्सियों निकल आती थीं। मुँह में गून आने लगता था, और कभी-कभी तो उन्हें अपना सारा शोक इस अंधड़ पर फेंककर झुके-झुके ही घंटों खड़ा रह जाना पड़ता था। यदि

जले कीलदार न हुए तो बस पीछे ही घसितते चले गये, और मार्ग छूट गया। जब वे अपने यन्त्रों के धातु-निर्मित भाग को स्पर्श करते तो उन्हें बिजली की भूनभूनाहट-सी अनुभव होने लगती थी, और वे देखने लगते थे अपनी अँगुलियों के नाड़ूनों के सिरों से उठती हुई चिनगारियों की पतली-पतली-सी रेखाएँ। हवा में विद्युत्-कणों के इस चमत्कार को देखकर उन्हें आश्चर्य होने लगता था। किंतु ससार के इस निर्जनतम महादेश में उन्होंने यदि प्रकृति का विकराल प्रलयकर रूप देखा तो साथ ही साथ देखा उसका वह मौन सौंदर्य भी, जो संसार के अन्य किसी भी भाग में मिलना दुर्लभ है। दिन के दस बजे हैं और वे देखते हैं कि क्षितिज पर एक जगमगाता हुआ गोला दृष्टिगोचर हो रहा है। धीरे-धीरे कई प्रकाश-स्तम्भ सीधे ऊपर की ओर उठने लगते हैं और तत्पश्चात् लपटों की तरह लपलपाते हुए उस विशालकाय अग्नि-मण्डल के दोनों ओर इन्द्र-धनुष के चटकीले रङ्गों से भरे दो भिल-मिलाते हुए प्रकाश-मण्डल एकाएक आकाश में जगमगाने लगते हैं। कैसा स्वर्गीय दृश्य रहा होगा वह।

यो तो इस प्रदेश में अठारहवीं शताब्दी में जेम्स कुक से लेकर अभी हाल में कैप्टन बर्ड तक अनेक वीरों ने यात्राएँ कीं परन्तु सबसे अधिक महत्वपूर्ण यात्रा सन् १८४१ में रॉस-नामक एक अंग्रेज के अधिनायकत्व में हुई। रॉस ने ४०० मील तक पूर्व से पश्चिम तक फैले हुए ससार के इस सबसे बड़े बर्फाले भाग पर पहुँचकर देखा कि हिम की उस टोन चादर का समुद्री किनारा पठार की तरह समुद्र से नौवटों फीट ऊँचा उठा हुआ है। पता नहीं यह टोस चादर समुद्र पर तैरती रहती है या भूमि पर स्थित है। साथ ही उसने वहाँ लावा उगलते हुए ज्वालामुखी पर्वत भी देखे। वह

सुदूर दक्षिण तक जाकर लौट आया और उसका रेकार्ड नॉर्ड भी न तोड़ सका। इसके बाद नारवे, ब्रैलजियस और ब्रिटेन के अन्य कई यात्री ध्रुव की खोज में गए।

ग्राधुनिक शताब्दी के प्रभात-काल में, सन् १६०१ में, कैप्टन स्कॉट के नायकत्व में एक ब्रिटिश जहाज दक्षिणी ध्रुव की खोज में चल पड़ा। उसी विशाल बर्फ के पठार पर जिस पर रॉम उतरा था, ये नये यात्री भी उतरे तथा पूर्व की ओर ७०० मील तक बढ़े चले गए। फिर भी ध्रुव-बिन्दु तक ये नहीं पहुँच पाये। स्कॉट ने वेलून पर ७५० फीट ऊँचे चढ़कर चारों ओर देखा तो सिवा बर्फ के और कुछ नजर नहीं आया।

सन् १६१२ में मावसन (Mawson) नामक यात्री दो वीर साथियों को लेकर चल पड़ा। उस रीढ़दार बर्फाली भूमि की छोटी-मोटी टेकडियों, दरारों, खड्डों आदि को पार करते हुए ये लोग जा ही रहे थे कि एकाएक मावसन का एक साथी गायब हो गया। मालूम हुआ, वह कुत्तों और स्लेज की गाड़ी सहित सैकड़ों फीट नीचे एक बर्फाली दरार के मुँह में समा गया है। उसके चींड़ने तक की भी आवाज नहीं आती थी। केवल १५० फीट नीचे एक कुत्ता, जिसकी पीठ की हड्डी टूट गई थी, अपने प्राणों की अन्तिम शक्ति लगाकर मारे दर्द के भिमिया रहा था। लेकिन उतनी लम्बी रस्सी भी तो नहीं थी कि उस विशाल दरार के तले में छुआ जा सकता। स्लेज के साथ उस पर लदी हुई साय-सामग्री आदिसभीमस्तुएँ भी उनी बर्फ की उदर-दरी में समा गईं। मावसन के पास अब केवल सुटी भर मिश्रित और एक कुत्ते की लाश बची थी। एक स्लेज प्लिथ पर कि तम्बू का बोझा लदा हुआ था उमने पान थी। उसी बोझ को गीचकर भीनी

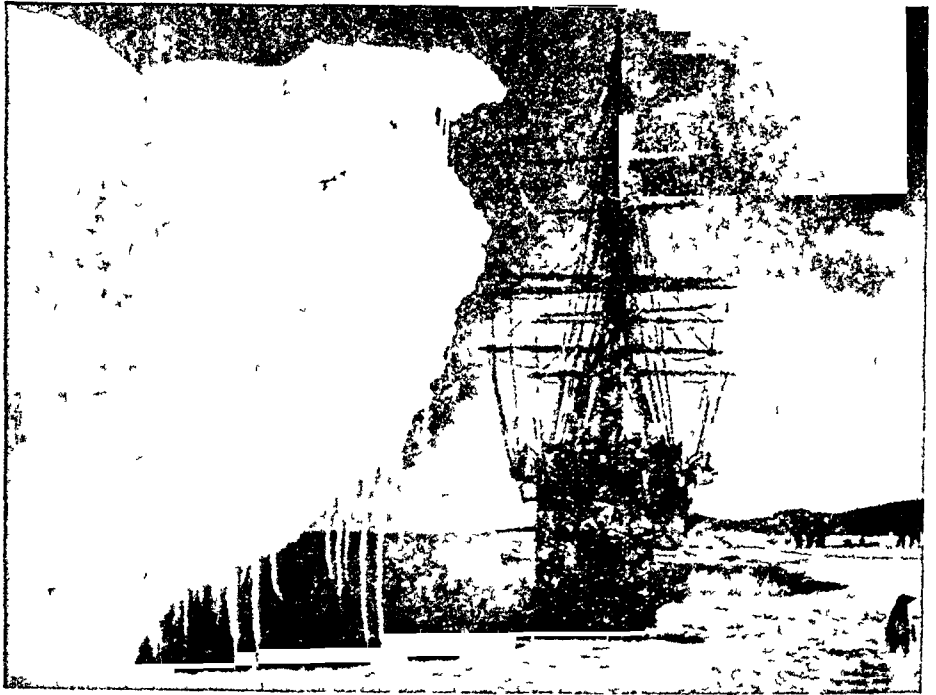

सुडूर-प्रदेश में कैप्टन स्कॉट का प्रसिद्ध जहाज "टेरा नोवा"

मानने की ओर बैरना हुआ एक बर्फ का पहाड़ (Iceberg) है, जिससे यह जहाज बाल-बाल बचा था।

का रास्ता उसने अपने बचे हुए साथी के साथ पार किया। पर उसका यह साथी भी चल बसा। अब अकेले ही इस वजन को घसीटकर चलना था। नीचे छिपी हुई हजारों फीट गहरी दरारे थीं! फिर भी वह बढ़ता ही गया। एक बार तो वह दरार में गिर ही पड़ा, ६ फीट नीचे तक लटक गया और चक्कर खाने लगा। बड़ी मुश्किल से वह बाहर निकल पाया। थकावट और भूख के मारे वह उस दरार के किनारे बेहोश हो गया। जब होश आया तो फिर आगे बढ़ा। लेकिन हवा इतनी तेज थी कि वह आगे बढ़ने के बदले पीछे ही अपने रास्ते से मीलों दूर घसिटा चला गया।

अन्त में अपने यन्त्र तोड़-ताड़कर उनकी कीले जूतों में ठोंककर और पैर जमा-जमाकर वह आगे बढ़ा। इस तरह बड़ी कठिनता से समुद्र-किनारे तक पहुँचा।

इसके बाद फिर वही अमर यात्री कैप्टन स्कॉट अपने कुछ वीर साथियों को लेकर ध्रुव पर धावा बोलने के लिए चल पड़ा। यह वही स्कॉट है, जिसने विशाल बर्फ के पठार के किनारे-किनारे जहाज चलाकर एक बड़ा भू-भाग खोज निकाला था और जिसका नाम 'किंग एडवर्ड दि सेवथ लैन्ड' रखा था। शीत शीत जाने पर वह अपने वीर साथियों के साथ ३७० मील तक बढ़ता चला गया, लेकिन मुख्य भूभाग

तक नहीं पहुँच पाया। कुत्तों के मर जाने से, खाद्य सामग्री के ख़त्म हो जाने से, एक साथी शेकल्टन को खून की बीमारी हो जाने से, उसे बरबस निराशा लेकर पीछे लौटना पडा। तो भी उसकी साधना असफल नहीं हुई, क्योंकि उसने दक्षिणी ध्रुव के मार्ग का पता लगा लिया था। १९०८ में वीर शेकल्टन बीमारी से आराम होने पर

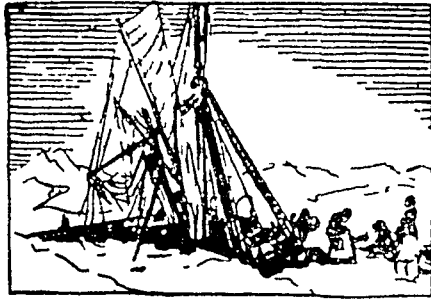

शेकल्टन का जीर्ण-शीर्ण जहाज़ जो बर्फ की आँधी से डकड़े-डकड़े हो गया था।

फिर चल पडा। जिस ठोस बर्फ़ीली जमीन पर उसने अपना असबाब रखा था, वह बर्फ़ के नीचे बहते हुए समुद्र के पानी की बाढ के दबाव के कारण फट गई और फलतः असबाब तो स्वाहा हुआ ही, साथ-साथ ८ टट्टू भी मर गये। यही नहीं,



१०० मील प्रति घण्टे की गति से दौड़नेवाली आँधी ने उसके जहाज़ को भी तोड-ताडकर दुरुस्त कर दिया। तो भी वह बढते ही गया और जब वह ध्रुव से ९७ मील ही की दूरी पर था, तब भयानक आँधी दौडती हुई दीवार के समान उसकी छाती से आकर टकराई और उसे हारकर आखिरकार वापिस लौटना पडा। अब फिर कैप्टेन स्कॉट की बारी थी। इस बार वह अपनी यात्रा को, जिसे कि असफल होने पर भी हिम्मत न हारकर उसने कई बार प्रारम्भ की थी, और जिसे कि शेकल्टन ने क़रीब-क़रीब सफलता के नज़दीक पहुँचा दिया था, पूरी करने का प्रण कर चुका था।

जनवरी १९११ में ओट्स, एडगर इवान्स आदि चार वीर साहसियों को साथ लेकर स्कॉट अपनी अमर यात्रा को पूरी करने की साध में निकल पडा। भयङ्कर आँधियों को चीरते हुए, ग्लेशियर्स आदि से बचते हुए ये पाँचो वीर १८ जनवरी, १९१२, को आखिरकार अपने स्वप्न के ध्रुव पर पहुँच गए। लेकिन स्कॉट का हृदय ही जानता होगा कि उसे कितनी निराशा हुई होगी, जब उसने देखा कि केवल एक माह पहले ही किसी दूसरे ने ध्रुव पर विजय प्राप्त कर ली

थी। स्कॉट को दुनिया के इस सबसे वीरान स्थान में एक तम्बू मिला, जिसके पास एमरडसन की विजयिनी उँगलियों से लिखा हुआ यह सन्देश था “९० डिग्री पर स्वागत!” स्कॉट की यह सफल यात्रा, यह अमर यात्रा, इतनी सफलता में भी असफल ही रही। क्या आखिर दक्षिणी ध्रुव का विजय का टीका उसके उस देश के मस्तक को गौरवान्वित नहीं कर पाया, जिसने इस युग-युग के स्वप्न को साकार बनाने के लिए अपने प्राणों का कई बार होम किया था? नारवे का साहसी यात्री एमरडसन अपने ४२ कुत्तों को ही लेकर थोड़े से समय में ही विजय का झण्डा गाड़ गया था। इतने अल्प समय में इतनी महान् विजय! स्कॉट और इसके वीर साथी निराशा का तूफान प्राणों में छिपाए हुए लौट पडे। भयङ्कर आँधी चल रही थी।

कैप्टेन ओट्स का आत्म-बलिदान शिथिल हो जाने पर साथियों की प्रगति में बाधा न डालने के उद्देश्य से ओट्स ने बर्फ़ीली आँधी की ओर बढ़कर अपनी जीवन-लीला समाप्त कर दी।

ध्रुव-प्रदेश की प्रचण्ड बर्फ़ीली आँधी का दृश्य

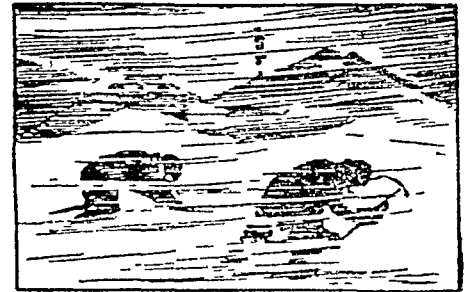

टट्टू पहले ही मर चुके थे, अतएव सब सामान-असबाब उन्हें ही उठाना पड रहा था। एडगर इवान्स परिश्रम के कारण थककर चकनाचूर हो रहा था। भयकर शीत, कँपा देनेवाले तूफान और बरसती हुई बर्फ़! इवान्स चल बसा। अब ओट्स के भी पैर लडखडाने लगे। वीर ओट्स, यह समझकर कि इन लोगो को कष्ट देना उचित नहीं, क्योंकि पग-पग पर मौत का इतरा है, बरसती हुई बर्फ़ के हहराते हुए तूफान में, जहाँ कि हाथ को हाथ नहीं सूझता था, एक ओर चल पडा। अपने फौलादी कलेजे को सीने में थामे हुए ओट्स अपने साथियों द्वारा रोके जाने पर भी मौत का आलिङ्गन करने के लिए चल दिया

ग्रीक लडखड़ाते हुए उस तीक्ष्ण बर्फाले तूफान के ज्वेत अधकार में विलीन हो गया। अब शेष रहे स्कॉट, ग्रीक दो और मर्धी। बर्फ के तीक्ष्ण टुकड़े आ-आ कर उनके मुँहों पर चुभ-चुभ जाते थे। उनके कपड़े बर्फ से तर-बतर हो रहे थे। अन्त में उन्हें क्रूर प्रकृति के भीषण अत्याचार से बचने के लिए वहीं रुककर तम्बू की शरण लेनी पड़ी। उनका मुख्य पडाव अब केवल ग्यारह मील दूरी पर ही रह गया था। वहाँ उनको भर-पेट भोजन मिल सकता था। लेकिन केवल दो दिन का भोजन लिए हुए वे वीर पथिक भयंकर तूफान से हिलते हुए इस छोट्टे-ने तम्बू में ही सिक्कट कर पड़े थे। तूफान एक सप्ताह से भी अधिक समय तक चलता रहा और वे उसी तम्बू में वीरतापूर्वक अनशन करते रहे।

स्कॉट के साथी ४ दिन तक जिन्दा रहे और आँखिरी दम तक उन्होंने सदभावना के पत्र लिखे तथा अपनी-अपनी डायरियाँ भी वे लिखते रहे। स्कॉट ने, जिसकी मृत्यु सब के बाद हुई, अपनी डायरी में मृत्यु का कारण तथा अपने श्रुत-सम्बन्धी अनुभवों की बातें लिखी। जब मृत्यु की घड़ी सन्निकट आ गई, तब भी स्कॉट ने मरते-मरते लिखा— 'अपनों की सुधि लेना।' मितना करुणा-जनक वाक्य था यह। जब १२ नवम्बर, १९१२, को इन अमर वीरों की खोज में एक पार्टी पहुँची, तब उक्त पार्टी के लोगों को वह मृत्यु-शिपिर दिखलाई पडा। उन लोगो ने देखा कि वे तीनों मृत्यु की अमर शय्या में लिपटे हुए सो रहे हैं। उनकी डायरियाँ उनके आस-पास बिखरी पड़ी हैं। मूँगों के टुकड़े, कोयले, क्रिस्म-क्रिस्म की धातुओं के नमूने तथा अन्य कई वस्तुएँ, जिन्हें उन लोगो ने प्राणों से भी अधिक क्रीमती समझकर जुटायी थीं—उस तम्बू में मिलीं जिसमें खाने के लिए एक दाना भी न बचा था। स्कॉट का हाथ विल्सन के शरीर पर रखा हुआ था। ऐसी गौरवशालिनी वीर मृत्यु की महत्ता विनष्ट न होने देने के लिए, लोगो ने उन वीरों के मृत शरीरों को समुद्र से नैकड़ों मील दूर शाश्वत बर्फाले मैदान पर छाते की तरह तने हुए नीरव निर्जन तम्बू में ही रद्दने दिया। आज दिन भी उनकी वीर आत्माएँ उनके मृत शरीरों के साथ-साथ उस बर्फाले मैदान की छाती पर मानो इदम बटाये चली जा रही हैं।

इनके बाद के शेनल्टन तथा अन्य लोगो ने भी यात्राएँ कीं। शेनल्टन १९२२ में उत्तरी प्रदेश में स्वर्गलोक को सिधारा।

पृथ्वी के दोनों छोर अर्थात् उत्तरी तथा दक्षिणी ध्रुव की

यात्राओं से मनुष्य को यह ज्ञात हुआ कि उत्तर का "आर्कटिक" प्रदेश बड़े-बड़े ज़मीन के टुकड़ों से घिरा हुआ एक समुद्र है तो दक्षिण का एण्टार्कटिक प्रदेश गहरे समुद्र से घिरा हुआ एक महाद्वीप है। दक्षिण का यह ध्रुव-प्रदेश पृथ्वी का सबसे ऊँचा पठार है। इसका भीतरी भाग समुद्र-सतह से ९००० फीट ऊँचा तथा इस ऊँचाई पर भी हजारों फीट ऊँची हिमाच्छादित पर्वत-श्रेणियों से आच्छादित है। इस हिम प्रदेश में साल भर शुष्क रेत-कणों के समान चमकीले बर्फ-कणों ही की झडी लगी रहती है। इस प्रदेश की समस्त ऊँची समतल भूमि लाखों वर्षों से बरसती हुई बर्फ की हजारों फीट मोटी सतह से आच्छादित है। यहाँ पर हजारों फीट नीचे तक पानी में डूबे हुए भिन्न-भिन्न आकार के बर्फ के तैरते हुए विशाल पहाड़ों (Icebergs) की भी भरमार है। ६०-६० मील लम्बे पानी पर तैरनेवाले बर्फ के पहाड़। प्रकृति का कितना भव्य और साथ ही भयानक दृश्य होगा वह! यहाँ न तो कोई मनुष्य ही रहता है और न वनस्पति ही पैदा होती है। हाँ, पेंग्विन (Penguin) नामक एक विचित्र प्राणी यहाँ का एक-मात्र निवासी है। यह दूरी से कुछ-कुछ मनुष्य-जैसा दिखाई पडता है।

आज इस अखण्ड भू-भाग को हथियाने के लिए सात राष्ट्र अपने-अपने अधिकारों की माँग पेश कर रहे हैं। क्यों? कारण यही है कि इसके बर्फाले गर्भ-स्तल में कौयला आदि कई प्रकार के खनिज पदार्थ प्रचुर मात्रा में विद्यमान हैं। आज ब्रिटेन, रूस, जर्मनी, स्वीडन, फ्रान्स, नॉर्वे और यूनाइटेड स्टेटस् इसे हथियाने के लिए प्रयत्नशील हैं तथा अपने-अपने झण्डे गाडने के लिए उत्सुक हैं। यूनाइटेड स्टेटस् का वीर वायुयान-यात्री रिचर्ड एवेलीन बर्ड (Richard Evelyn Byrd) दक्षिणी ध्रुव पर उड़ा था और वहाँ झण्डा गाडकर लौटा है। उसने अपनी पहली यात्रा में ४००००० वर्ग-मील अनदेखी जमीन का नक्शा खींचा। १९३३ में उसने फिर वायुयान द्वारा यात्रा की। यूनाइटेड स्टेटस् बर्ड को ७०००० पाँड की आर्थिक सहायता दे रही है और वह इसी वर्ष में फिर दक्षिणी ध्रुव की यात्रा के लिए जहाज लेकर खाना हो रहा है। अभी तो योरप आपसी लड़ाई-झगड़े से ही फुरसत नहीं पा रहा है। सम्भव है, वह दिन भी आ जाय जब कि योरप के राष्ट्रों में इस महान् आश्चर्य-जनक बर्फाले महाद्वीप के टुकड़ों के लिए भी रण-भेरी भनभना उठे!



रु

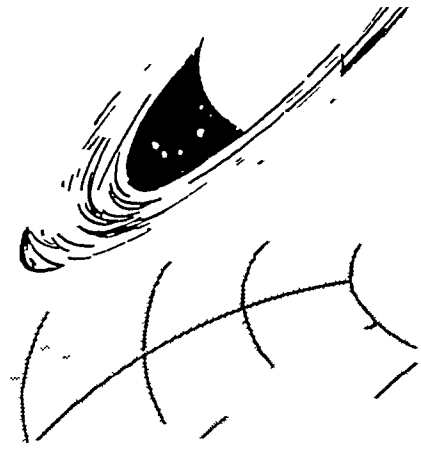

को के शानो

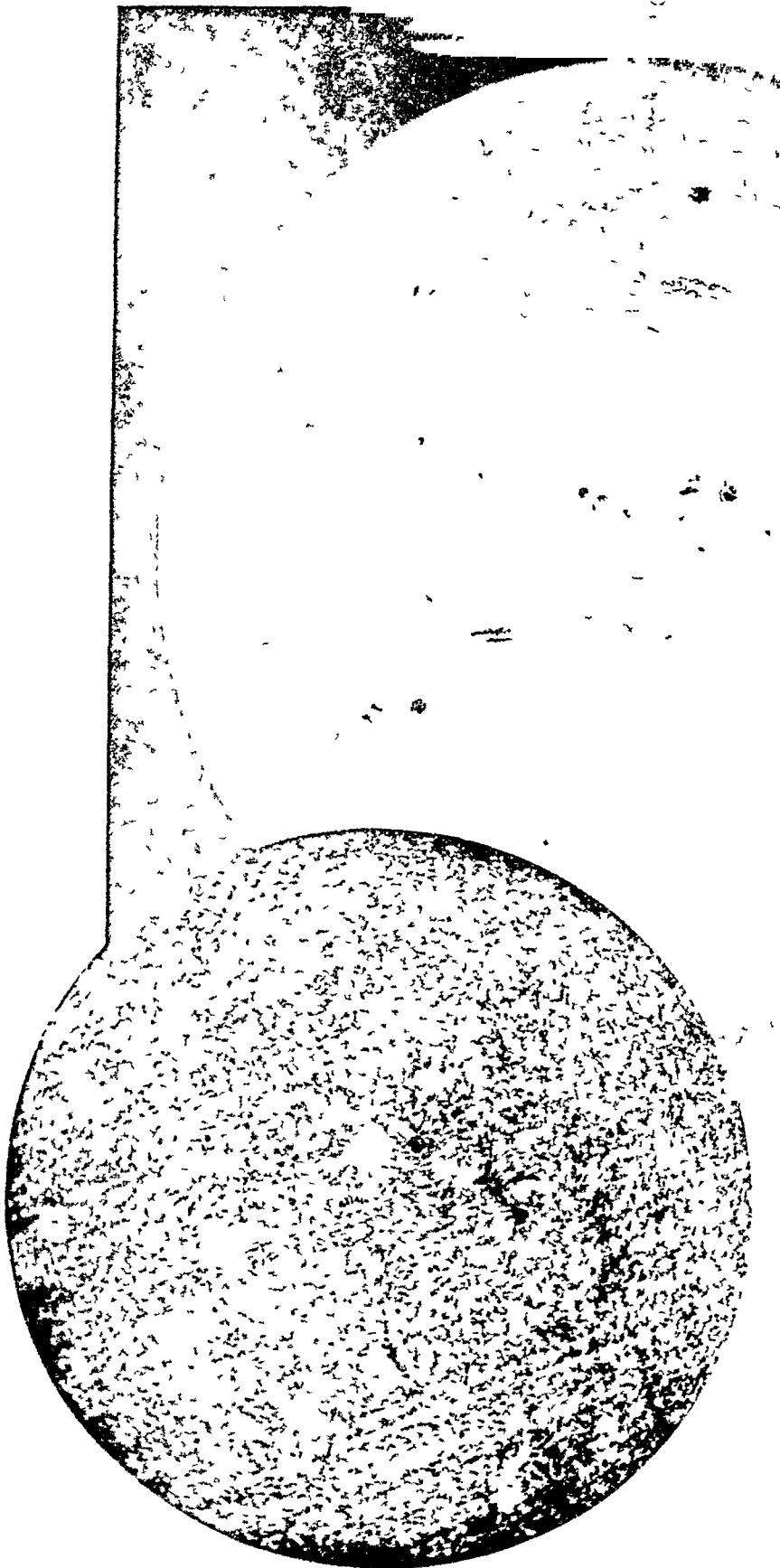

सूर्य के पृष्ठ के दो चित्र

(ऊपर) साधारण प्रकाश द्वारा लिया गया सूर्य के पृष्ठ का एक फोटो। इसमें दिखाई दे रहे काले धब्बे सूर्यकलक हैं, जिनमें से कई हमारी पृथ्वी से कई गुना बड़े हैं। (बाईं ओर) सूर्य के पृष्ठ का हाइड्रोजन के प्रकाश से लिया गया एक फोटो। इसमें सूर्य के ऊपरी वायुमंडल में छाये हुए हाइड्रोजन गैस के वादलों का अद्भुत दृश्य है। बीच-बीच में काले बिंदु और उनके आसपास भँवर की तरह दिखाई दे रहे ब्रह्मरक्षक ही सूर्यकलक हैं। [फोटो—'माउण्ट विलसन वेधशाला' की कृपा से प्राप्त ।]



सूर्य-कलंक

सूर्य की वनावट का अध्ययन करते समय जब हम दूरदर्शक द्वारा उसके पृष्ठ पर दृष्टि डालते हैं, तो सर्वप्रथम एक विचित्र प्रकार के काले धब्बों पर हमारा ध्यान आकर्षित होता है। ये धब्बे या कलंक क्या हैं, इस प्रकरण में इसी की चर्चा की गई है।

चंद्रमा पर कलंक—माले धब्बे—हैं, यह सभी जानते हैं। उनको सभी ने कई बार देखा होगा। परंतु क्या सूर्य पर भी कलंक हैं? हाँ, सूर्य पर भी कलंक दिखलाई पड़ते हैं, परंतु वे कभी छोटे, कभी बड़े, कभी कम, कभी बहुत-से होते हैं। सूर्य को कालिख-लगे शीशे द्वारा देखने पर ये धब्बे कभी-कभी कोरी आँख से—बिना दूरदर्शक या किसी अन्य यंत्र की सहायता लिये भी—देखे जा सकते हैं। परंतु इतने बड़े धब्बे, जो इस प्रकार देखे जा सकें, कभी-ही-कभी बनते हैं। साधारणतः ये धब्बे छोटे होते हैं और उनको देखने के लिए दूरदर्शक यंत्र की आवश्यकता पड़ती है।

चीन देश के पुराने इतिहास-ग्रंथों में इन सूर्य-कलंको की चर्चा मिलती है। सन् १८८ ई० से लेकर सन् १६३८ ई० तक ६५ कलंकों की चर्चा है। ये सब कोरी आँख से ही देखे गये थे। साधारणतः इनको ध्वजा बतलाकर ही छोड़ दिया गया है, परंतु पाँच बार इनकी शकल चिट्टियों की-सी या उड़ती हुई चिट्टियों की-सी बतलाई गई है, दो बार इनकी शकल छत्र के समान और चार बार सैन्य के समान बतलाई गई है। अन्य देशों के इतिहास-ग्रंथों में इनकी चर्चा नहीं मिली है, जिससे जान पड़ता है कि अन्य देश के ज्योतिषियों ने सूर्य की गति पर ही ध्यान दिया, उसकी प्राकृति पर नहीं।

दूरदर्शक के आविष्कार के बाद स्वभावतः लोग सूर्य को भी इस यंत्र द्वारा देखने लगे। दूरदर्शक के आविष्कारक गैलीलियो ने स्वयं सूर्य-कलंकों को देखा। फ़ैब्रीसियस और शाडनर को भी इन कलंकों का स्वतंत्र रूप से पता पाने का श्रेय है। अंधविश्वास की एक रोचक परंतु सच्ची कहानी इस अवधि में प्रसिद्ध है। शाडनर पादरी था। जब उसने सूर्य कलंकों को देखा तो उसने बड़े पादरी को भी यह समाचार सुनाया, परंतु बड़े पादरी ने उसे फटकार दिया। कहा कि 'मैंने प्राचीन पुस्तकों को आदि से अत तक कई बार पढ़ा है और यह निश्चय है कि उनमें कहीं भी सूर्य-कलंकों की चर्चा नहीं की गई है, निश्चय ही जिसको तुम सूर्य-कलंक बतलाते हो, वह तुम्हारे ऐनक की त्रुटि होगी या तुम्हारी आँखों का दोष होगा।'

विस्तार आदि

ऊपर बतलाया जा चुका है कि चंद्र कलंक के समान सूर्य-कलंक स्थायी नहीं होते। वे बदलते रहते हैं। नये उत्पन्न हुआ करते हैं और पुराने मिटते रहते हैं। बड़े कलंक वस्तुतः इतने बड़े होते हैं कि उन पर बीस-पच्चीस पृथ्वियों बिछा दी जा सकती हैं। यदि सूर्य-कलंक गड़बड़े हैं, जैसा संभवतः वे कभी-कभी होते हैं, तो एक एक कलंक में संकड़ों पृथ्वियों समा जा सकेंगी।

दो बड़े सूर्य-कलंक

यह बागए हंच क रिफ्लेक्टर टेलिस्कोप द्वारा इंग्लैंड में खिया गया एक क्रोश है।

यदि सूर्य को प्रति दिन देखा जाय, तो इन कलंकों के स्थिति-

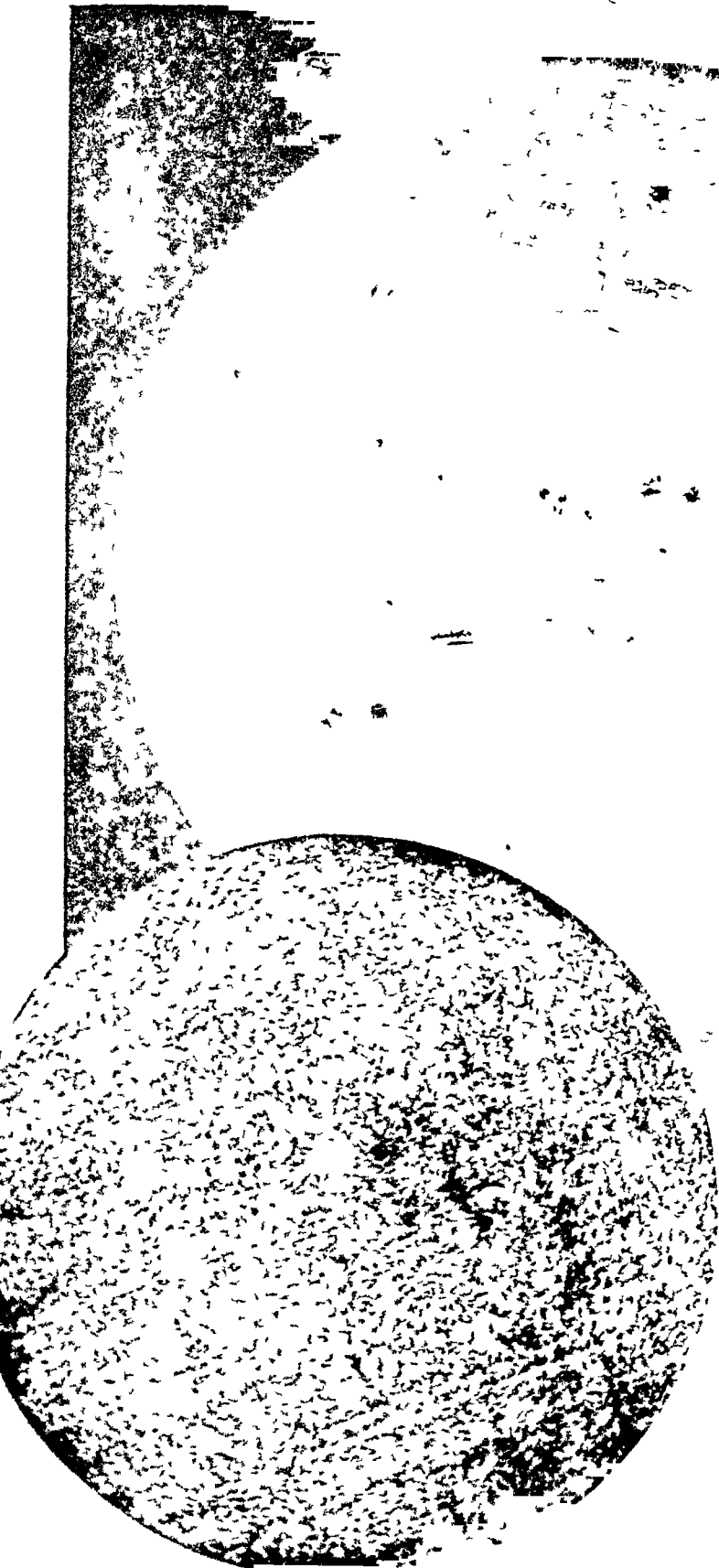

सूर्य के पृष्ठ के दो चित्र

(ऊपर) साधारण प्रकाश द्वारा लिया गया सूर्य के पृष्ठ का एक फोटो। इसमें दिखाई दे रहे काले धब्बे सूर्यकलक हैं, जिनमें से बड़े हमारी पृथ्वी से कई गुना बड़े हैं। (बाईं ओर) सूर्य के पृष्ठ का हाइड्रोजन के प्रकाश से लिया गया एक फोटो। इसमें सूर्य के ऊपरी वायुमंडल में छाये हुए हाइड्रोजन गैस के बादलों का अद्भुत दृश्य है। बीच-बीच में काले बिंदु और उनके आसपास भँवर की तरह दिखाई दे रहे उल्टे-उल्टे ही सूर्यकलक हैं। [फोटो—'माइकल विन्सन पेपराजा' की कृपा से प्राप्त ।]



सूर्य-कलंक

सूर्य की बनावट का अध्ययन करते समय जब हम दूरदर्शक द्वारा उसके पृष्ठ पर दृष्टि डालते हैं, तो सर्वप्रथम एक विचित्र प्रकार के काले धब्बों पर हमारा ध्यान आकर्षित होता है। ये धब्बे या कलंक क्या हैं, इस प्रकरण में इसी की चर्चा की गई है।

चंद्रमा पर कलंक—काले धब्बे—हैं, यह सभी जानते हैं। उनको सभी ने कई बार देखा होगा। परंतु क्या सूर्य पर भी कलंक हैं? हाँ, सूर्य पर भी कलंक दिखलाई पड़ते हैं, परंतु वे कभी छोटे, कभी बड़े, कभी कम, कभी बहुत-से होते हैं। सूर्य को कालिख-लगे शीशे द्वारा देखने पर ये धब्बे कभी-कभी कोरी आँख से—बिना दूरदर्शक या किसी अन्य यंत्र की सहायता लिये भी—देखे जा सकते हैं। परंतु इतने बड़े धब्बे, जो उस प्रकार देखे जा सकें, कभी-ही-कभी बनते हैं। साधारणतः ये धब्बे छोटे होते हैं और उनको देखने के लिए दूरदर्शक यंत्र की आवश्यकता पड़ती है।

चीन देश के पुराने इतिहास-ग्रंथों में इन सूर्य-कलकों की चर्चा मिलती है। सन् १८८ ई० से लेकर सन् १६३८ ई० तक ६५ कलकों की चर्चा है। ये सब कोरी आँख से ही देखे गये थे। साधारणतः इनको धब्बा बतलाकर ही छोड़ दिया गया है, परंतु पाँच बार इनकी शकल चिड़ियों की-सी या उड़ती हुई चिड़ियों की-सी बतलाई गई है, दो बार इनकी शकल अडे के समान और चार बार सेब के समान बतलाई गई है। अन्य देशों के इतिहास-ग्रंथों में इनकी चर्चा नहीं मिली है, जिससे जान पड़ता है कि अन्य देश के ज्योतिषियों ने सूर्य की गति पर ही ध्यान दिया, उसकी आकृति पर नहीं।

दूरदर्शक के आविष्कार के बाद स्वभावतः लोग सूर्य को भी इस यंत्र द्वारा देखने लगे। दूरदर्शक के आविष्कारक गैलीलियो ने स्वयं सूर्य-कलकों को देखा। फ़ैब्रीसियस और शाडनर को भी इन कलकों का स्वतंत्र रूप से पता पाने का श्रेय है। अंधविश्वास की एक रोचक परंतु सच्ची कहानी इस संबंध में प्रसिद्ध है। शाडनर पादरी था। जब उसने सूर्य-कलकों को देखा तो उसने बड़े पादरी को भी यह समाचार सुनाया, परंतु बड़े पादरी ने उसे फटकार दिया। कहा कि 'मैंने प्राचीन पुस्तकों को आदि से अत तक कई बार पढ़ डाला है और यह निश्चय है कि उनमें कहीं भी सूर्य-कलकों की चर्चा नहीं की गई है, निश्चय ही जिसको तुम सूर्य-कलक बतलाते हो, वह तुम्हारे ऐनक की त्रुटि होगी या तुम्हारी आँखों का दोष होगा।'

विस्तार आदि

ऊपर बतलाया जा चुका है कि चंद्र कलक के समान सूर्य-कलंक स्थायी नहीं होते। वे बदलते रहते हैं। नये उत्पन्न हुआ करते हैं और पुराने मिटते रहते हैं। बड़े कलंक वस्तुतः इतने बड़े होते हैं कि उन पर बीस-पचीस पृथिवियों बिछा दी जा सकती हैं। यदि सूर्य-कलक गड्ढे हैं, जैसा संभवतः वे कभी-कभी होते हैं, तो एक एक कलक में सैकड़ों पृथिवियों समा जा सकेगी!

यदि सूर्य को प्रति दिन देखा जाय, तो इन कलकों के स्थिति-

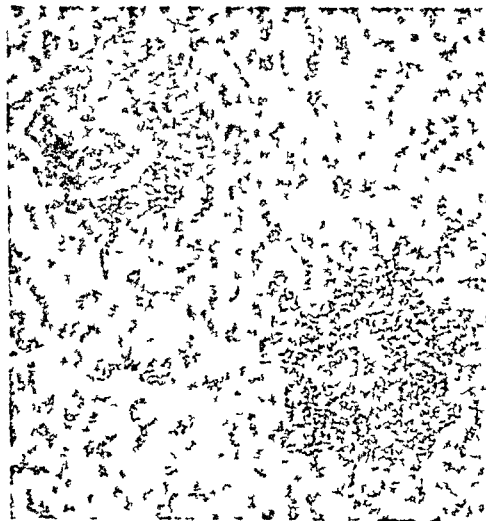

दो बड़े सूर्य-कलंक

यह वाग्ह इंज के रिफ्लेक्टर टेलिस्कोप द्वारा इंग्लैंड में खिया गया एक फोटो है।



परिवर्तन से शीघ्र पता चल जाता है कि सूर्य किसी अक्ष पर उसी प्रकार नाच रहा है, जैसे पृथ्वी। कलक हमें पूर्व से पश्चिम की ओर चलते दिखलाई पड़ते हैं और इस दिशा में वे लगभग सवा



सत्ताइस दिन में एक बार चक्कर लगा लेते हैं। परंतु विचित्र बात यह है कि मध्य रेखा के पासवाले कलक शीघ्र चलते हैं। यहाँ कलक केवल साढ़े चौथीस या पचीस दिन में ही एक चक्कर लगा लेते हैं। ज्यों-ज्यों हम सूर्य के उत्तरी या दक्षिणी ध्रुव की ओर जाते हैं, त्यों-त्यों वहाँ के कलकों की गति मंद पड़ जाती है। इस संबंध में एक विचित्र बात यह भी है कि कलक मध्य-रेखा से दूर केवल ५ से ४० अंश तक के ही प्रदेशों में अधिक बनते हैं। ध्रुवों के पासवाले स्थानों में कलक नहीं बनीं दिखलाई पड़ते। परंतु इन प्रदेशों में सूर्य का भ्रमणकाल सूर्यमिथ के अन्य चिह्नों से स्थिर किया जा सकता है। पता लगा है कि ध्रुव के पासवाले भागों के एक बार घूमने में लगभग चौतीस दिन लगते हैं। मध्य-रेखा से एक ही दूरी पर स्थित कलकों का भी भ्रमणकाल पर्याप्तमा निश्चित नहीं है—इनमें से कुछ तमिज शीघ्र गति में चलते हैं, कुछ त्वा धीरे।

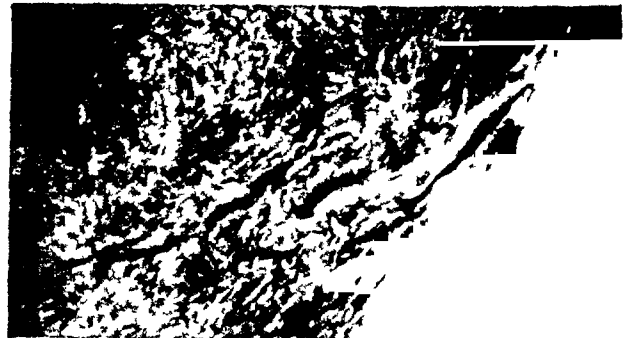

उपरोक्त बातों से स्पष्ट पता चलता है कि सूर्य ठोस नहीं है। यदि सूर्य ठोस होता और उसमें कहीं-कहीं धब्बे होते, तो वे सदा एक ही स्थान पर रहते, उनके आकार में परिवर्तन न होता और उनका भ्रमणकाल सदा समान रहता।

स्वरूप

सूर्य-कलकों का स्वरूप भी कुछ निश्चित नहीं है, परंतु बड़े और अधिक दिन तक टिकनेवाले कलक प्रायः गोल होते हैं। बड़े दूरदर्शक से देखने पर सभी कलकों में दो भाग स्पष्ट दिखलाई पड़ते हैं, एक बीच का भाग, जो अधिक काला होता है, दूसरा बाहर का भाग, जो इस बीच के भाग को घेरे रहता है और कुछ कम काला होता है।

एक ही कलक के विविध रूप

ये एक विशाल कलक के थोड़ी-थोड़ी देर से एक के बाद एक लिये गये चार फोटो हैं। चौथे फोटो में यह कलकरूपी बवंडर क्रमशः हटते-हटते सूर्य के पृष्ठ के किनारे आ पहुँचा है और शीघ्र ही लुप्त हो जाने

वाला है। इन चित्रों से स्पष्ट है कि सूर्य-कलक एक प्रकार का बवंडर होता है। [फोटो—'मा-उएट विल्लन वेधशाला, कैलि-फ़ोर्निया' ।]

बीच के काले भाग को “परिच्छाया” और बाहरवाले कम काले भाग को “उपच्छाया” कहा जाता है, यद्यपि इनका किसी प्रकार की छाया से सम्बन्ध नहीं रहता। परिच्छाया काले मयमल के समान काला दिखलाई पड़ता है। बाहरी और कम काले उपच्छाया में बहुत-सी रेखाएँ दिखलाई पड़ती हैं। इनकी दिशा परिच्छाया की ओर होती है। जहाँ परिच्छाया और उपच्छाया मिलते हैं, वहाँ ये रेखाएँ उधड़ी हुई-सी दिखलाई पड़ती हैं। परिच्छाया हमें काला केवल इसीलिए जान पड़ता है कि सूर्य के अन्य भाग इससे कहीं अधिक चमकीले हैं। वास्तव में यह स्वयं इतना चमकीला होता है कि इसके सामने सबसे तेज़ कृत्रिम प्रकाशवाला बिजली का आर्कलैंप भी काला जान पड़ेगा।

प्रायः कलक समूहों में विभाजित दिखलाई पड़ते हैं।

बहुत बार दो छोटे-छोटे कलक एक साथ दिखलाई पड़ते हैं, जो बढ़ते जाते हैं और एक दूसरे से हटते जाते हैं। कभी-कभी इनके एक दूसरे से हटने का वेग ८,००० मील प्रति दिन तक पहुँच जाता है। इन दोनों के बीच छोटे-छोटे अन्य कलक उत्पन्न हो जाते हैं, जो बहुत दिनों तक नहीं ठहरते, परन्तु कभी-कभी इन बीचवाले कलकों की संख्या बढ़ती ही जाती है।

कभी-कभी सूर्य-कलक स्पष्ट गड्ढे जान पड़ते हैं, क्योंकि सूर्य के घूमने के कारण जब वे हमें तिरछी दिशा से दिखलाई पड़ते हैं, तो उनकी आकृति गड्ढे की-सी रहती है। परन्तु कुछ कलक उभरे हुए भी जान पड़ते हैं। साधारणतः वे न तो उभरे हुए और न धँसे हुए दिखलाई पड़ते हैं।

कलक एक-दो दिन से लेकर कई महीनों तक टिकते

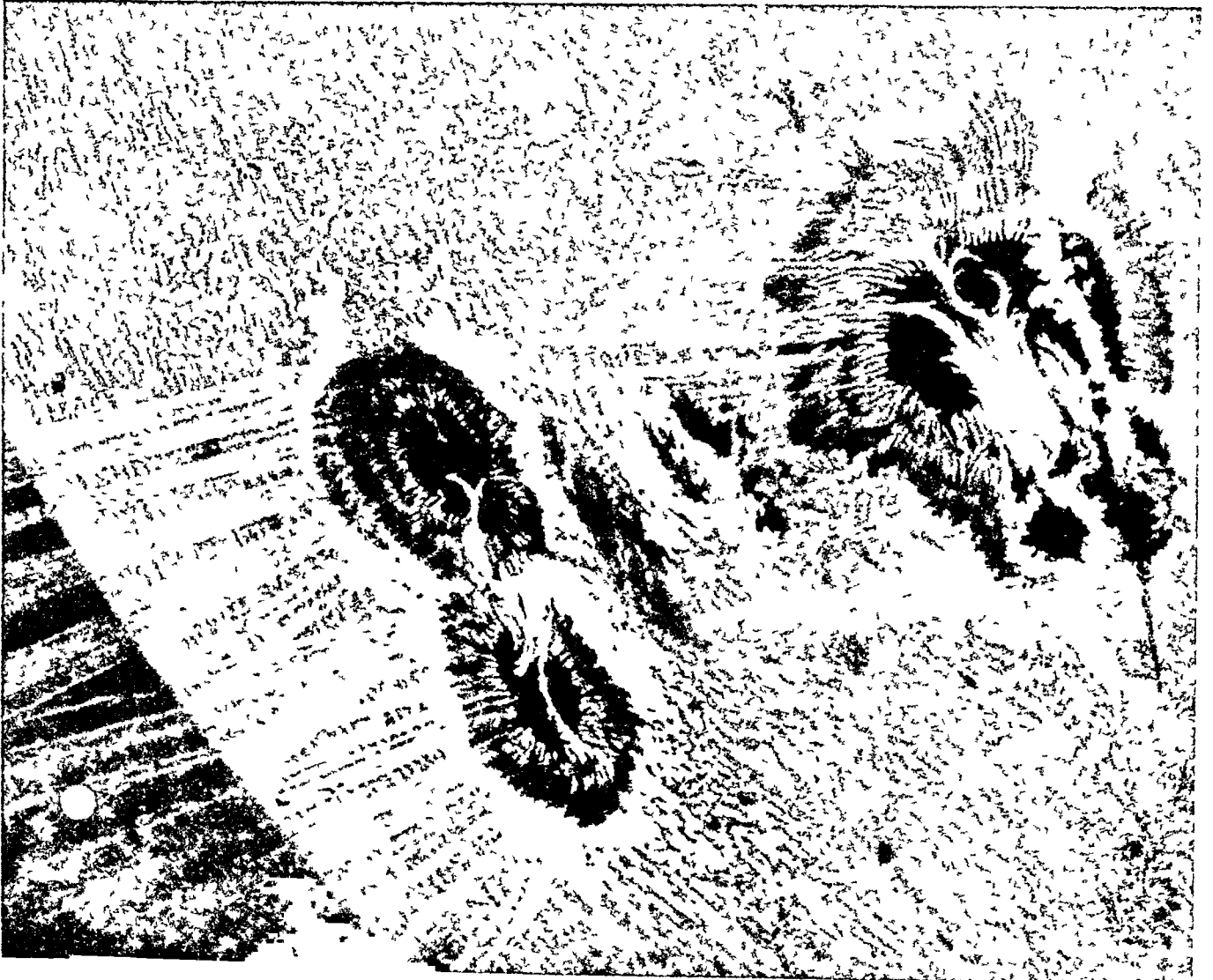

सूर्य के पृष्ठ पर उठते हुए बवण्डरों का एक कल्पना-चित्र बाईं ओर के कोने में नीचे सफेद गोद जैसी वस्तु पृथ्वी है। इसकी आकृति की तुलना सूर्य के पृष्ठ भाग पर दिखाई दे रहे काले कलकों या बवण्डरों की आकृति से कीजिए, तब आप अनुमान कर सकेंगे कि इनका विस्तार कितना अधिक होता होगा!

हुए देखे गये हैं। एक बार एक कलक १८ महीने तक दिखलाई पड़ता रहा, परन्तु अधिकांश कलक कुछ मनाह तक ही टिकने में सक्षम मित जाते हैं। मिथने का वास्तव मा भन्तः पृथी होता है कि ऊपर आसपास का चमकीला पदार्थ चढ़ आता है।

अभी तक टॉन-टॉन पता नहीं लगा है कि सूर्य-कलक वस्तुतः हैं क्या। परन्तु आधुनिक सिद्धांत यह है कि ये तुरहीनुमा भँवर या बबलर हैं, जिनमें भीतर की रैसों चकरा मारती हुई ऊपर और बाहर निकलती हैं। यदि तुम इस प्रकार के भँवरों को पाना पर देखना चाहते हो तो दफती या पतली लकड़ी का आठ-दस इंच व्यास का एक वृत्त काट लो। किसी तालाब के स्थिर जल में लकड़ी को आधी डुबा दो और इसको इसी प्रकार आधी डुबी हुई और सड़ी स्थिति में रखते हुए जोर से पीछे खींचकर पानी के बाहर निकाल लो। तुम देखोगे कि इस प्रकार पानी पर दो भँवर बन जाते हैं। इसमें 'परिच्छाया' और 'उपच्छाया' स्पष्ट दिखलाई पड़ते हैं। (देखो पृष्ठ २६२)



सूर्य-कलक और श्वेत कण

लकड़ी के खींचने पर लकड़ी की कोर के कारण पानी में भँवर की अर्धगोलाकार रेखा बन जाती है। इसके दोनों किनारे ही तुमको पानी पर दिखलाई पड़ते हैं। ये सिने तुरही के आकार के होते हैं। तुम देखोगे कि यदि एक में पानी घड़ी की सुइयों की दिशा में चकरा लगाता है, तो दूसरे में

दूसरी विपरीत दिशा में। सूर्य-कलक भी कई बातों में ठीक इन्हीं भँवरों के समान होते हैं। यदि उपयुक्त यंत्रों द्वारा सूर्य के प्रकाश से अन्य अवयव निकाल दिये जायँ और केवल हाइड्रोजन गैस से आये हुए प्रकाश से सूर्य का फोटो खींचा जाय, तो सूर्य पर के हाइड्रोजन के बादलों का बड़ा सुंदर चित्र खिंच आता है। इन चित्रों में सूर्य-कलकों की भँवर-सरीखी बनावट स्पष्ट दिखलाई पड़ती है। यह भी दिखलाई पड़ता है कि दो पासवाले कलकों का पदार्थ विपरीत दिशाओं में चकरा लगाता है। थोड़ी-थोड़ी देर पर कई फोटो खींचने पर कलकों में आसपास से बादल खिंच आते हुए भी देखे गये हैं। इससे स्पष्ट है कि सूर्य-कलक भँवर हैं।

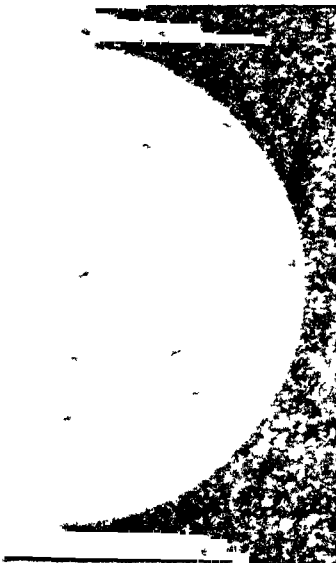

हाइड्रोजन प्रकाश द्वारा लिया गया सूर्य का एक फोटो
[फोटो—'कोटडुईनाल वेपरावा' की कृपा से]

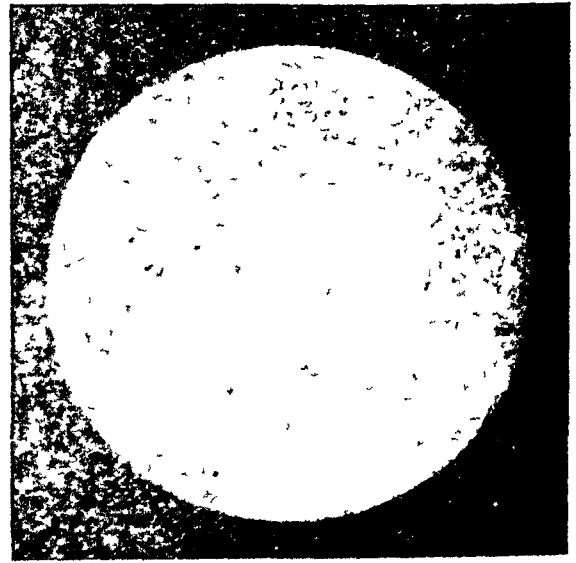

कैल्शियम-प्रकाश द्वारा लिया गया सूर्य का फोटो
[फोटो—'कोटडुईनाल वेपरावा' की कृपा से]

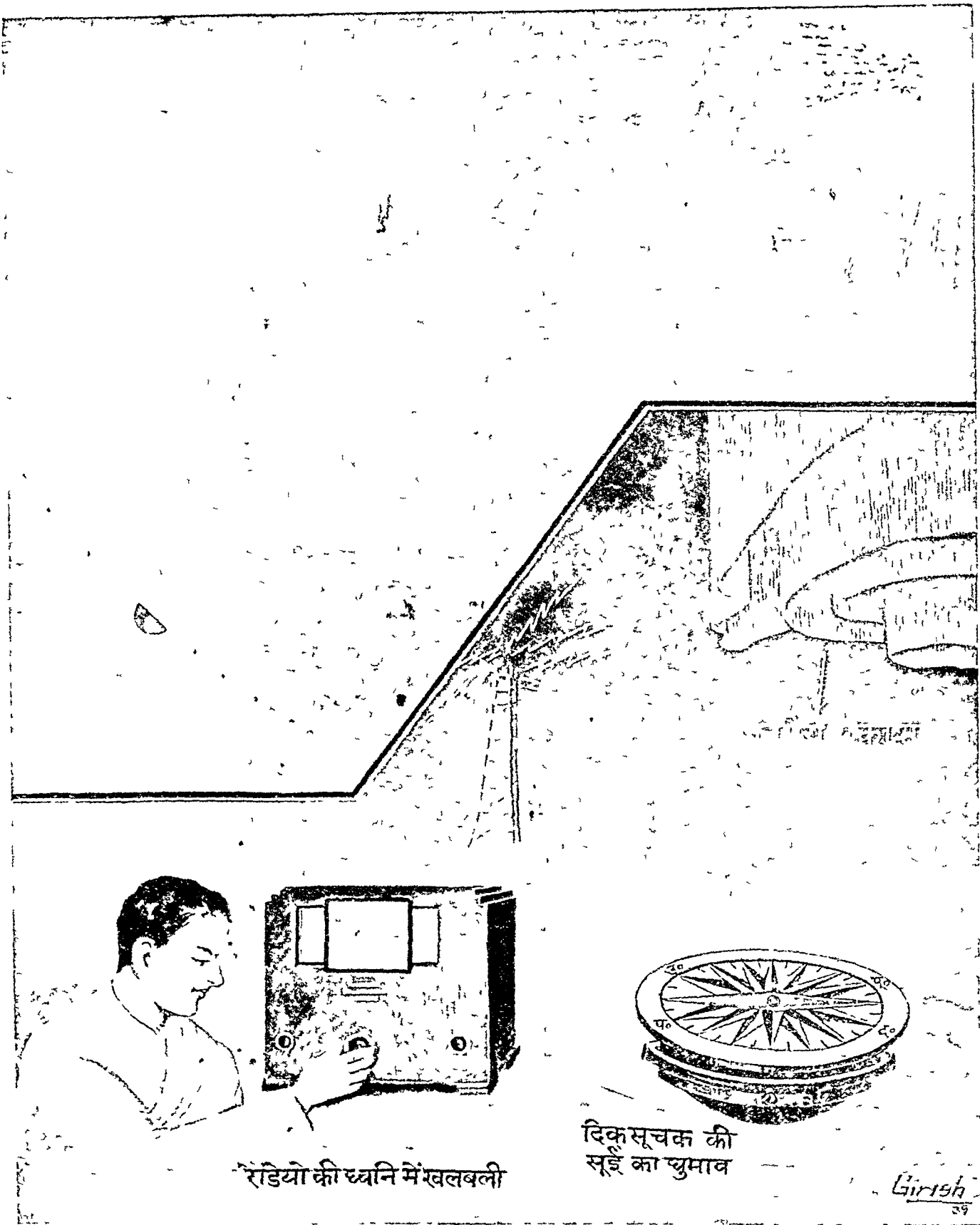

रेडियो की ध्वनि में खलबली

दिकसूचक की सूई का झुमाव

Girish
२५

सूर्य-कलंको का पृथ्वी पर प्रभाव—चुंबकीय आँधियों की उत्पत्ति
 वैज्ञानिकों का सबसे आधुनिक मत यह है कि सूर्य-कलंक सूर्य के पृष्ठ पर उठनेवाले भीषण बवंडर हैं, और उनका पृथ्वी की चुंबकीय क्रियाओं या घटनाओं पर प्रबल प्रभाव पड़ता है। यह देखा गया है कि जब कभी सूर्य पर कोई बड़ा कलंक-समूह दिखाई पड़ता है, उस समय पृथ्वी पर बड़े ज़ोरो से आकाश में उत्तरीय और दक्षिणीय प्रकाश दिखाई पड़ते हैं, दिकसूचक या कुतुबनुमा की सुई की दिशा में भी कुछ परिवर्तन होने लगता है और रेडियो, वायरलेस आदि की आवाज़ में भी गड़बड़ी होने लगती है। (दे० पृष्ठ २६३)

प्रकाश-मंडल

सूर्य के पृष्ठ पर कलक ही सर्व-प्रथम हमारा ध्यान आकर्षित करते हैं, परंतु यदि ध्यान से देखा जाय, तो अन्य रोचक बातें भी दिखलाई पड़ती हैं। बड़े दूरदर्शक से देखने पर सूर्य का श्वेत भाग भी सर्वत्र एक-रूप श्वेत नहीं दिखलाई पड़ता। इसमें छोटे-छोटे अनेक अत्यंत चमकीले कण दिखलाई पड़ते हैं। ऐसा जान पड़ता है जैसे मट-मैले कपड़े पर मसूदा चावल बिखरा हुआ हो। अनुमान किया जाता है कि मटमैली जमीन की अपेक्षा ये चावल के दाने बीस गुने अधिक चमकीले होंगे। इनका व्यास ४०० मील से लेकर १२०० मील तक होता है। कभी-कभी छोटे दाने भी दिखलाई देते हैं, जिनका व्यास १०० मील से अधिक न होता होगा। ये दाने हमको साधारणतः गोल या दीर्घ वृत्ताकार दिखलाई पड़ते हैं और कई दाने सिमटकर बड़े दाने भी बन जाया करते हैं। इन दानों का जीवनकाल बहुत कम होता है। कुछ दो-चार मिनट ठहर भी जाते हैं, परंतु अधिकांश प्रायः मिनट भी नहीं टिकते। इन सब की गति इधर-उधर प्रत्येक दिशा में हुआ करती है। कोई-कोई तो प्रायः स्थिर ही रहते हैं। ऊँचे हवाई जहाज से जिस प्रकार आँधी से मथा हुआ समुद्र दिखलाई पड़ता है, ठीक वैसे ही, परंतु बहुत बड़े पैमाने पर, ये दाने भी दिखलाई पड़ते हैं।

सूर्य का विष्व्व हमको किनारे की ओर कम चमकीला दिखलाई पड़ता है। इससे स्पष्ट पता चलता है कि सूर्य पर कोई वायुमंडल है। किनारे के भागों से जो प्रकाश-रश्मियाँ हमारी आँखों तक पहुँचती हैं, उनको इस वायुमंडल में तिरछी दिशा में चलना पड़ता है। इसलिए उनकी चमक कुछ कम हो जाती है। यदि सूर्य पर किसी प्रकार का वायुमंडल न होता, तो अवश्य ही सूर्य-विष्व्व के केंद्र और किनारे हमको एक-समान चमकीले दिखलाई पड़ते। हम इस वायुमंडल को प्रति दिन तो नहीं देख सकते, परंतु सर्व-सूर्य-ग्रहणों के अवसर पर, जब सूर्य स्वयं चंद्रमा के पीछे छिप जाता है, हम इसे देख सकते हैं।

सूर्य के चमकीले भाग को, जिस पर हमें कलक और चावल के दाने के समान चमकीले कण दिखलाई पड़ते हैं, 'प्रकाश-मंडल' या 'फोटोस्फियर' कहते हैं। इसके ऊपर सूर्य मंडल आदि हैं, जिनका ब्योरा प्रागे दिया जायगा।

ग्यारहवर्षीय चक्र

सूर्य के चमकीले भाग को सन् १८३२ के लगभग पता चला कि सूर्य-कलकों के घटने-बढ़ने में भी निश्चय है। ग्यारह वर्ष के एक चक्र में सूर्य-कलकों की संख्या और क्षेत्र-

फल बढ़कर महत्तम तक पहुँचते हैं और एक बार घटकर लघुतम तक पहुँचते हैं। प्रत्येक ग्यारह वर्ष के काल में एक ही प्रकार से घटना-बढ़ना लगा रहता है। श्वावे दवा बेचता था, परंतु ज्योतिष के प्रेम के कारण उसने अपनी दूकान बेच दी, जिसमें निश्चिन्त होकर सूर्य का अध्ययन कर सके।

श्वावे के आविष्कार के कुछ ही वर्षों बाद इंग्लैंड में प्रति दिन सूर्य के फोटो लेने की योजना हुई। इस अभिप्राय से कि वादलों के कारण कोई दिन नागा न चला जाय, मद्रास के पास स्थित सरकारी 'कोदईकैनाल वेधशाला' और दक्षिण अफ्रीका की सरकारी 'केप आफ गुड होप वेधशाला' में भी प्रति दिन सूर्य के फोटो लिये जाते हैं। इन सब फोटोग्राफों में सूर्य का चित्र एक ही नाप का अर्थात् ८ इंच व्यास का लिया जाता है, जिसमें तुलना में कोई असुविधा न हो। उपरोक्त वेधशालाओं के अतिरिक्त, फ्रान्स और अमरीका की कुछ वेधशालाओं में भी सूर्य-सवधी खोज बराबर की जाती है।

पता चला है कि कलकों के घटने-बढ़ने का चक्र-काल नियमित रूप से ग्यारह वर्ष नहीं है। कभी एक चक्र में केवल सात ही वर्ष लगता है, कभी सत्रह वर्ष तक का समय लग जाता है। फिर प्रत्येक बार यह देखा गया है कि कलकों की संख्या और क्षेत्रफल शीघ्र (लगभग साढ़े चार वर्ष में) बढ़कर धीरे-धीरे (लगभग साढ़े छः वर्ष में) घटते हैं। अभी तक इस बात का पता नहीं चल सका है कि क्यों इस प्रकार कलक घटते-बढ़ते रहते हैं।

सूर्य-कलक और सांसारिक घटनाएँ

समाचार-पत्रों में प्रायः भविष्यद्वाणियों छपा करती हैं, जिनका आधार सूर्य-कलक बतलाये जाते हैं, जैसे भविष्य में झूठ आँधी-पानी आयेगा, या अन्य दुर्घटना होगी, क्योंकि कलकों की संख्या बढ़ रही है। क्या ऐसी भविष्यद्वाणियों सच्ची होती हैं? क्या सूर्य-कलकों और सांसारिक घटनाओं में वस्तुतः कोई संबंध है? इस पर अमरीका के सूर्य-सवधी विशेषज्ञ प्रो० मिचेल की उनकी 'सूर्य-ग्रहण' पुस्तक में जोरदार भाषा में लिखी निम्न सम्मति जानने योग्य है:—

“कई बार वास्तविक चेष्टा की गई है कि सूर्य-कलक और अन्य घटनाओं के बीच, चाहे वे सूर्य-सवधी हों, चाहे पृथ्वी-सवधी, नाता जोड़ा जाय। सूर्य-सवधी घटनाओं से जो नाते जोड़े गये हैं, उनकी नाव अधिकतर पक्की है, परंतु पृथ्वी-सवधी नाते प्रायः त्रिकुल काल्पनिक जान पड़ते हैं। यदि संयुक्त राष्ट्र (अमरीका) के किसी एक स्थान, जैसे लुई में, साधारण से अधिक गर्मी पड़ती है, ×××× और उन्नी समय यदि मंगलग्रह सूर्य पर एक बढ़ा-ना कलक-

समूह हो, तो कोई ज्योतिषी, प्रायः कोई छद्म-ज्योतिषी, अवश्य मिल जाता है, जो दैनिक समाचार-पत्रों को सूचित करता है कि ये सूर्य-कलक ही गरमी (या सरदी) का कारण हैं। भारतवर्ष के दुर्भिक्ष, आयरलैंड की आलू की फसल, इंगलैंड में बाजार की दर, मौरिशस द्वीप की जल-वर्षा, और न्यूयार्क की कपनियों का हानि-लाभ, इन सब की जाँच गणित से की गई है और इनमें से प्रत्येक के विषय में सिद्ध किया गया है कि उनका भी उतार-चढ़ाव ग्यारह वर्ष में होता है और इसलिए उनका भी संबंध सूर्य-कलको से अवश्य है। कई बार कहा गया है कि 'अक भूठ नहीं बोलते'। यह बिल्कुल सत्य है कि अक स्वयं भूठी बातें नहीं बतलाते परंतु इन अकों पर जो अर्थ मढ़े जाते हैं, वे अनेक और भिन्न-भिन्न होते हैं। प्रत्येक बड़े कारबार का मैनेजर

अच्छी तरह जानता है कि यदि उसकी कंपनी में दो वर्षों में एक-सा लाभ हो, तो भी उसके लिए यह अत्यंत सरल है कि एक वर्ष वह लाभ बतलाकर हिस्सेदारों को पूरा-पूरा व्याज दे और दूसरे वर्ष के लाभ को कारबार में उन्नति करने या कार्यालय की वृद्धि करने के खाते में डालकर

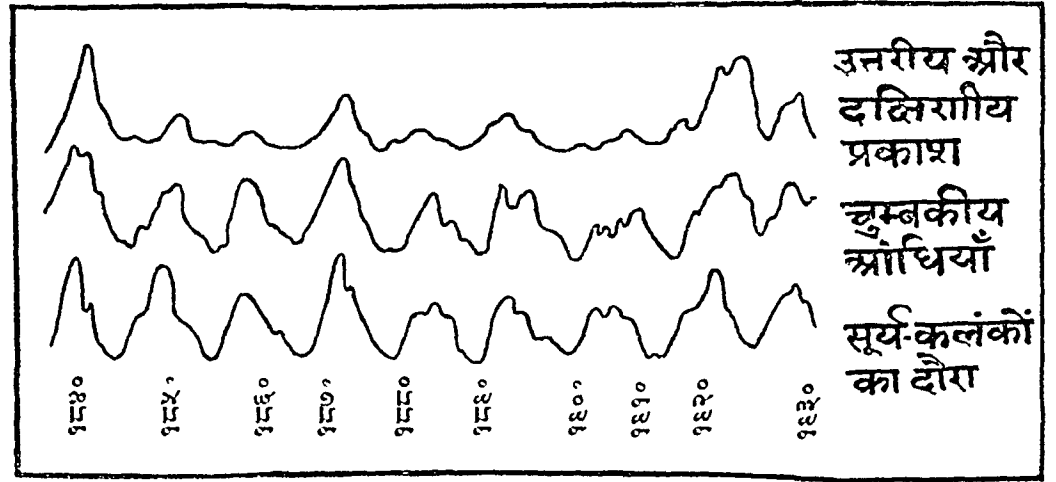

सूर्य-कलक और चुम्बकीय आँधियों के ग्यारह वर्षीय उतार-चढ़ाव की समानता का मानचित्र

लाभ क्रम दिखला दे या घाटा दिखलाकर व्याज एक पैसा भी न दे। X X X X यह पूर्णतया संभव है, संभव ही नहीं, कदाचित् सत्य भी है, कि जल-वायु और वृष्टि का संबंध सूर्य के तेज से (जिसका पता कलको से लगता है) है; और हो सकता है कि अन्य विषय भी कलको से संबंध रखते हों—परंतु इस संबंध को प्रमाणित कर देना टेढ़ी खीर है। सरदी, गरमी, या वर्षा अनेक प्रकार के भिन्न-भिन्न कारणों पर निर्भर हैं और इसलिए उन सब कारणों से, जो जल-वायु पर प्रभाव डालते हैं, सूर्य के परिणाम को पृथक् करना कठिन और प्रायः असंभव है।”

चुम्बक-संबंधी विषयों पर कलकों का प्रभाव

पृथ्वी की कुछ घटनाओं पर सूर्य-कलकों का प्रभाव अवश्य पड़ता है। इनमें से एक तो चुम्बक की दिशा है। सभी जानते हैं कि यदि किसी चुम्बक को इस प्रकार रखा जाय कि वह क्षैतिज धरातल में स्वतंत्रता से घूम सके, तो

वह घूमकर उत्तर-दक्षिण दिशा में हो जायगा। दिक्सूचक (कुतुबनुमा) का बनाना इसीलिए संभव है। परंतु सूक्ष्म जाँच से पता चलता है कि चुम्बकीय सुई की दिशा कभी-कभी अनियमित रीति से बदलने लगती है। दिशा में अंतर अधिक नहीं पड़ता, तो भी नापने योग्य पड़ता है। ऐसी दशा में कहा जाता है कि 'चुम्बकीय आँधी' चल रही है। इसमें अच सदेह नहीं है कि चुम्बकीय आँधियों का संबंध सूर्य-कलकों से है। ऐसी आँधियाँ उस समय अधिक चलती हैं, जब सूर्य पर अनेक कलक बनते रहते हैं।

उत्तर और दक्षिण ध्रुवों के पास रात्रि के समय आकाश में एक विचित्र रंगीन प्रकाश दिखलाई पड़ता है, जो सदा नाचा करता है, रूप बदलता रहता है और बहुत सुंदर जान पड़ता है। उत्तर में दिखलाई पड़नेवाले प्रकाश को

'उत्तरीय प्रकाश' और दक्षिण में दिखलाई पड़नेवाले प्रकाश को 'दक्षिणी प्रकाश' कहते हैं। चुम्बकीय आँधियों के समय ये प्रकाश बहुत बढ़ जाते हैं। १६२१ में १३ मई को सूर्य के केंद्र के पास कई कलक थे। इनके कारण ये प्रकाश इतने प्रबल हो उठे कि वे प्रायः सारी पृथ्वी पर दिखलाई पड़े। उस समय तार भेजना कठिन हो गया, क्योंकि इन तारों पर आकाशीय विजली का बहुत प्रभाव पड़ा। जिस समय प्रकाश महत्तम तीव्रता पर था, उस समय समुद्र के नीचे-नीचे जानेवाला अमरीका और योरपवाला एक तार जल गया।

पहले बतलाया जा चुका है कि वृद्धों को काटकर जाँच करने से उनकी आयु का पता चलता है, क्योंकि उनके तनों में परतें पड़ी रहती हैं। प्रत्येक परत एक वर्ष की वृद्धि सूचित करती है। इनकी जाँच करने से अनुमान किया जाता है कि गत ढाई हजार वर्षों में भी सूर्य-कलकों का ग्यारह-वर्षीय चक्र आज ही की तरह चला करता था।

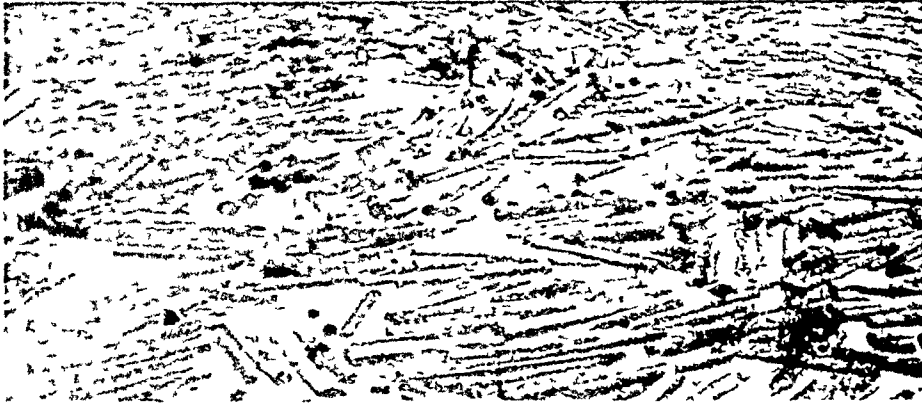

नदी पर तैरते हुए लट्टे लकड़ी का घनत्व पानी से कम है। यही कारण है कि हम हज़ारों बड़े-बड़े जहज़ों को यहाँ नदी में तैरते हुए देख रहे हैं। कनाडा, नारवे, बर्मा आदि देशों में पहाड़ों से लकड़ी की शहताएँ काट काटकर इसी प्रकार नदियों द्वारा बहाकर मैदानों के शहरों में बिना परिश्रम पहुँचा दी जाती हैं।

तैरता हुआ बर्फ का पहाड़

पानी ज़रा बर्फ़ में परिणत हो जाता है, तब उसका घनत्व कम हो जाता है। यही कारण है कि मीलों लंबे और हज़ारों फीट ऊँचे बर्फ़ के पहाड़ (Icebergs) हम प्रकार समुद्र में तैरते रहने हैं। इन पहाड़ों का ऊबल दूसरों भाग बाहर दिखाई देता है, जो जल में रहता है।



मृत सागर (Dead Sea) में तैरता हुआ आदमी

पैलेस्टाइन के मृत सागर के पानी का घनत्व, बहुत अधिक नमक की मिजाज के कारण, इतना अधिक है कि मनुष्य का शरीर उसमें जलती डूबता नहीं। भारी से भारी बदनवाला आदमी भी उसमें बिना प्रयास तैरता रहता है।

हवा में उड़ता हुआ वायुपोत हाइड्रोजन नामक गैस का घनत्व साधारण हवा से इतना अधिक कम होता है कि उसमें भर जाने पर सैरदो टन वजन के बड़े बड़े वायुपोत बिना किसी यंत्र की सहायता के आकाश में ऊँचे उड़कर उड़ सकते हैं। यह घनत्व भी असमानता ही की क्रमागत है। यह 'हिड्रोजन' नामक प्रविष्ट गैस वायुपोत का चित्र है, जो उड़कर नष्ट हो गया था।



भौतिक विज्ञान

घनत्व और भार

प्रत्येक पदार्थ का कुछ-न-कुछ आयतन और वजन अवश्य होता है, और किसी भी वस्तु विशेष के आयतन की कमी वेशी के अनुपात में उसके वजन में भी कमी-वेशी हो जाती है। किन्तु यह आवश्यक नहीं है कि समान आयतनवाली दो वस्तुओं का वजन भी समान ही हो। इसका क्या कारण है? एक घनफुट लकड़ी का वजन एक घनफुट लोहे जितना क्यों नहीं होता? इस प्रकरण में इसी का विवेचन किया गया है।

हमने देखा है कि भिन्न-भिन्न वस्तुओं को पृथ्वी भिन्न-भिन्न परिमाण में अपनी ओर खींचती है। जिस वस्तु में पदार्थ की मात्रा अधिक होती है, उसके लिए पृथ्वी की आकर्षण-शक्ति भी बढ़ जाती है। ऐसे पदार्थों का वजन ज्यादा होता है। समान आकार के दो टुकड़े लीजिये, एक लकड़ी का, दूसरा लोहे का। लोहे का टुकड़ा भारी जवता है। निस्तन्देह लोहे के अन्दर पदार्थ की मात्रा लकड़ी की अपेक्षा अधिक है—लोहे के अन्दर के पदार्थ-करण मानो कसकर घने बिठलाये गये हैं। किंतु लकड़ी के अन्दर का पदार्थ उतना घना नहीं है। दूसरे शब्दों में लोहे का 'घनत्व' लकड़ी के 'घनत्व' से ज्यादा है।

किसी वस्तु के एक नियत आयतन में पदार्थ की मात्रा कितनी है, इसे विज्ञान की परिमार्जित भाषा में 'घनत्व' कहते हैं।

किन्तु हम देख चुके हैं कि पदार्थ की मात्रा के अनुपात में ही वस्तुओं का भार भी होता है, अतः हम यह भी कह सकते हैं कि किसी वस्तु का घनत्व उस वस्तु के एक नियत आयतन का भार है।

आयतन की नाप ब्रिटिश प्रणाली में हम घनफुट से करते हैं, तथा भार या वजन की नाप पाउण्ड से। सुविधा के लिए आयतन के लिए १ घनफुट लेते हैं, और तब उसका वजन पाउण्ड में निकालते हैं। एक

घनफुट लोहे का वजन लगभग ४६० पाउण्ड होता है अतः लोहे का घनत्व ४६० पाउण्ड प्रति घनफुट हुआ। फ्रेञ्च प्रणाली में आयतन की नाप 'घन-सेन्टीमीटर' और वजन की नाप 'ग्राम' से करते हैं। एक घन-सेन्टीमीटर लोहे का वजन ७.२ ग्राम होता है। इस तरह लोहे का घनत्व ७.२ ग्राम प्रति घन-सेन्टीमीटर हुआ।

वैज्ञानिक प्रयोगशालाओं में हम वास्तव में किसी वस्तु का ठीक एक घनफुट या एक घन-सेन्टीमीटर आयतन नहीं लेते, वरन् समूची वस्तु का आयतन पहले मालूम कर लेते हैं। फिर उसे तौलकर मालूम करते हैं कि प्रति घन-सेन्टीमीटर उस वस्तु का भार कितने ग्राम हुआ या प्रति घनफुट उस वस्तु में कितने पाउण्ड हैं।

घनत्व प्रकट करने के लिए यह नितान्त आवश्यक है कि भार और आयतन की नाप भी लिखी जाय, अन्यथा बड़ी गड़बड़ी की सम्भावना हो सकती है। उदाहरण के लिए पाउण्ड और घनफुट में लोहे का घनत्व ४६० निकलता है, तो ग्राम और घन-सेन्टीमीटर का प्रयोग करने पर उस अनुपात में उसका घनत्व केवल ७.२ आता है।

घनत्व की जानकारी की आवश्यकता आए दिन पड़ा करती है। पानी पर एक चीज़ तैरती है, तो दूसरी उसमें डूब जाती



अर्कमिदीज़ (२०७—२१२ ई० पू०)

जिसने सर्वप्रथम 'आपेक्षिक घनत्व' सम्बन्धी सिद्धान्त का अनुसंधान और प्रतिपादन किया था।

है। इसका मूल कारण उनका घनत्व है। गर्म पानी का घनत्व ठंडे पानी से कम होता है, अतः जब गर्म पानी ढौंज में डाला जाता है, तो वह ऊपर ही रह जाता है। किन्तु यदि उसमें ठंडा पानी डाला जाय, तो वह एक-दम पेंदे तक पहुँच जाता है। तेल पानी से भी हलका है, वह पानी के ऊपर तरलता है। गैसों का घनत्व बहुत ही कम होता है, फिर भी विभिन्न गैसों के घनत्व में अन्तर है। हाइड्रोजन सब गैसों से हलकी है। गुब्बारे और बैलून में हाइड्रोजन ही भरी रहती है। इसी कारण ये आकाश में उड़ सकते हैं। लोहे की कील पानी में डूब जाती है, किन्तु लोहे का ही बना, पीपा बड़े-बड़े पुलों का बोझा लिये तैरा करता है। यह सब घनत्व की ही करामत है।

नित्य के काम के लिए हमें भिन्न-भिन्न वस्तुओं के घनत्व की तुलना करने की भी आवश्यकता होती है। रूपया पानी में डूब जाता है, किन्तु पारे के ढौंज में वह आसानी से तैरता रहता है, क्योंकि चाँदी का घनत्व पानी के घनत्व से तो ज्यादा, किन्तु पारे के घनत्व से कम है।

तुलना के लिए हम पानी की शरण लेते हैं, क्योंकि पानी सब वहाँ मिल सकता है और अधिकांश टोस तथा द्रव पदार्थों के घनत्व से पानी का घनत्व कम है। एक और बात यह है कि पानी का घनत्व फ्रेज प्रणाली में १ ग्राम प्रति सेंटीमीटर होता है। अतः घनत्व की तुलना के लिए पानी का घनत्व टर्काई का नाम देता है। पानी के घनत्व से अन्य पदार्थों का घनत्व कितने गुना ज्यादा या कम है, इस अनुपात को 'आपेक्षिक घनत्व' कहते हैं। अतएव आपेक्षिक घनत्व निरी सख्या होती है। इस सख्या के साथ पाउण्ड प्रति घनफुट या ग्राम प्रति सेंटीमीटर मिलाने की जरूरत नहीं, क्योंकि यह सख्या भिन्न-भिन्न

चीजों के घनत्व के बीच का अनुपात बताती है। यह अनुपात सदैव एक-सा रहेगा, चाहे घनत्व ब्रिटिश प्रणाली से निकाला जाय या फ्रेज (मेट्रिक) प्रणाली से।

किन्तु आपेक्षिक घनत्व सम्बन्धी प्रयोग करने के लिए पानी चुनने में विशेष सावधानी बरतनी पड़ती है। पानी में प्रायः विजातीय वस्तुएँ घुली रहती हैं, जिसके कारण उसका घनत्व बढ़ जाता है। मृत सागर (Dead Sea) के पानी में नमक इतनी अधिक मात्रा में घुला हुआ है कि उसमें नहानेवाले लोग जल्दी डूबते ही नहीं। वहाँ पानी का घनत्व इतना अधिक रहता है कि मनुष्य का शरीर निष्प्रयास ही उसकी सतह पर तैरा करता है। इसीलिए आपे-

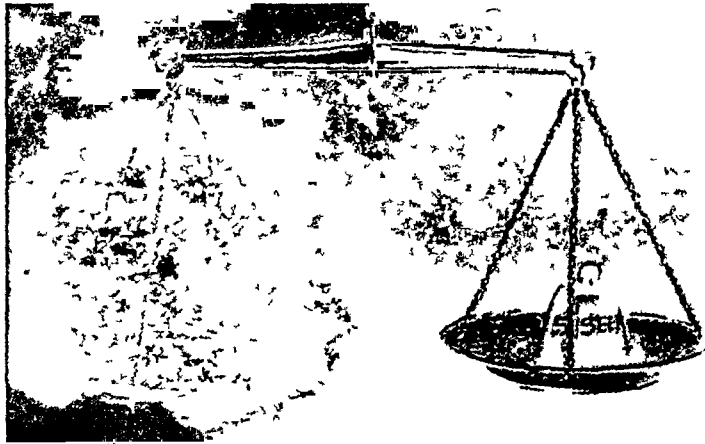

Giriish

घनत्व से आयतन और भार का संबंध

भिन्न घनत्ववाली दो वस्तुओं को यदि समान वजन में लिया जाय तो उनका आयतन समान न होगा। इसका सबसे सरल उदाहरण रुई और उतने ही वजन का लोहे का बटखरा है। समान वजन के होकर भी घनत्व की असमानता के कारण दोनों के आयतन में कितना अंतर है।

तुलना के लिए इसी ताप का पानी लेते हैं। कुछ टोस और द्रव पदार्थों का आपेक्षिक घनत्व निम्न प्रकार है—

टोस पदार्थ	घनत्व	द्रव पदार्थ	घनत्व
लैं टिनम	२२०	पारा	१३०६
सोना	१९०३	रुधिर	१०६
सीसा	११०४	दूध	१०३
चाँदी	१००८	समुद्र का जल	१०२
लोहा	७२	टर्पेन्टाइन	०८७
वर्क	०६	अल्कोहॉल	०७६
कार्क	०२		

क्षिक घनत्व के लिए शुद्ध पानी लिया जाता है। फिर घनत्व पर तापक्रम का भी प्रभाव पड़ता है। गर्मी पाकर चीजें फैलती हैं, अतः वजन तो वही रहता है, पर उनका आयतन बढ़ जाता है। इस तरह तापक्रम बढ़ने पर चीजों का घनत्व कम हो जाता है। पानी का भी यही हाल है। प्रयोग करने से हम जानते हैं कि पानी का घनत्व सबसे अधिक ४ डिग्री शतांश ताप पर होता है। अतः विभिन्न पदार्थों के घनत्व की

गैसें पानी की अपेक्षा बहुत ही हल्की होती हैं, अतः गैसों के घनत्व की तुलना हवा के घनत्व से करते हैं। हवा के घनत्व को पैमाना मानने पर अन्य गैसों का आपेक्षिक घनत्व निम्न लिखित तालिका के अनुसार आता है—

आक्सिजन	१.१
नाइट्रोजन	०.६७
कार्बन डाइआक्साइड	१.५
अमोनिया गैस	०.६२
हाइड्रोजन	०.०६६

ज्यामिति की किसी नियत आकृतिवाले ठोस पदार्थ का आपेक्षिक घनत्व निकालना आसान है, क्योंकि रेखा-गणित के सिद्धान्तों से हम बिना प्रयोग के उसका आयतन निकाल सकते हैं और तराजू पर उसका वजन भी निकाल सकते हैं। फिर उतने ही आयतनवाले पानी का वजन मालूम करके उस ठोस पदार्थ के वजन को पानी के वजन से भाग देकर आपेक्षिक घनत्व की संख्या हम मालूम कर सकते हैं।

किन्तु अनेक वस्तुएँ वेडौल आकार की हुआ करती हैं। ज्यामिति की मदद से उनका आयतन आसानी से नहीं निकाला जा सकता। ऐसी दशा में एक विशेष प्रकार के बड़े गिलास “ग्रेजुएटेड जार” में पानी भर लेते हैं। इस गिलास की दीवाल पर निशान बने हुए होते हैं, जो भीतर का आयतन बताते हैं। तब उस चीज़ को इस पानी में डुबो देते हैं। ऐसा करने से पानी ऊपर चढ़ आता है। अब इस नये आयतन में से पहले का आयतन घटा देने पर उस चीज़ का आयतन निकल आता है। इस सम्बन्ध में एक मनोरञ्जक घटना का उल्लेख हम यहाँ कर देते हैं।

प्रसिद्ध आविष्कारकर्ता एडिसन (Edison) ने एक बार एक इन्डियन से पूछा कि अमुक बिजली के बल्ब के भीतर का आयतन कितना है? वेचारा इन्डियन तीन-चार दिन तक

बल्ब का आकार नापने और गुणा-भाग करने में लगा रहा। फिर भी वह ठीक आयतन न निकाल पाया। एडिसन ने फौरन् उसके हाथ से बल्ब लिया और उसमें पानी भर दिया। फिर पानी को एक नापने के गिलास में उँडेल दिया, और पानी का आयतन उस गिलास में लगे निशान की मदद से पढ़ लिया।

द्रव पदार्थों का आपेक्षिक घनत्व निकालने के लिए अधिकतर घनत्ववाली बोतल का प्रयोग करते हैं। इस प्रयोग में आयतन नापने की ज़रूरत नहीं पड़ती। तराजू पर पहले खाली बोतल तौल लेते हैं। फिर दिये हुए द्रव पदार्थ को उसमें मुँहामुँह भरकर तौलते हैं। इस वजन में से बोतल का वजन घटा देने से द्रव पदार्थ का वजन निकल आता है। अब बोतल को खाली करके और पानी से भर

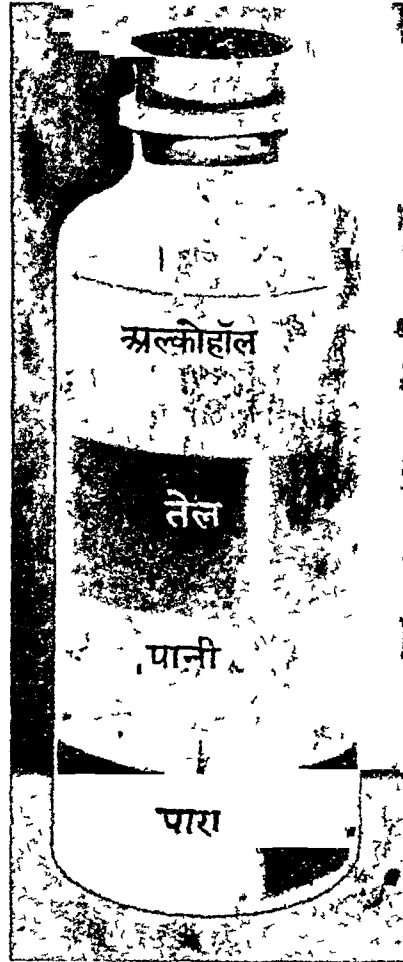

द्रव पदार्थों का असम घनत्व

यदि एक ही बोतल में पारा, पानी, तेल और अल्कोहॉल भरे जायँ तो अपने-अपने आपेक्षिक घनत्व के अनुसार वे इसी तरह ऊपर-नीचे हो जायँगे।

कर फिर वजन लेते हैं। पानी से भरी बोतल में से खाली बोतल का वजन घटाकर पानी का वजन मालूम कर लेते हैं। इस तरह समान आयतनवाले पानी और द्रव दोनों का वजन मालूम हो गया। इन्हीं का अनुपात हमें आपेक्षिक घनत्व बतलाता है। नन्हे-नन्हे कण या बुकनी वगैरह का आपेक्षिक घनत्व भी इस बोतल की सहायता से मालूम किया जा सकता है। पहले बोतल को जल से लबालब भर लो—अब जल से भरी हुई बोतल और उन नन्हे-नन्हे छुरों को तराजू के पल्ले पर एक ही साथ रख दो, और उनका वजन निकाल लो। फिर बोतल को उठाकर मेज़ पर रखो, और उन छुरों को बोतल के भीतर डालो। ठीक छुरों के आयतन के बराबर ही पानी अब बोतल के बाहर बहकर गिर जायगा। बोतल को अब फिर तौलो। निस्सन्देह पहले की अपेक्षा अब वजन कम होगा। यह कमी उस पानी के वजन के बराबर होगी, जिसका आयतन छुरों के बराबर है। छुरों का वजन मालूम ही है, अतः इसका आपेक्षिक घनत्व निकालने के लिए इसके वजन में समान आयतनवाले पानी के वजन से भाग देते हैं।

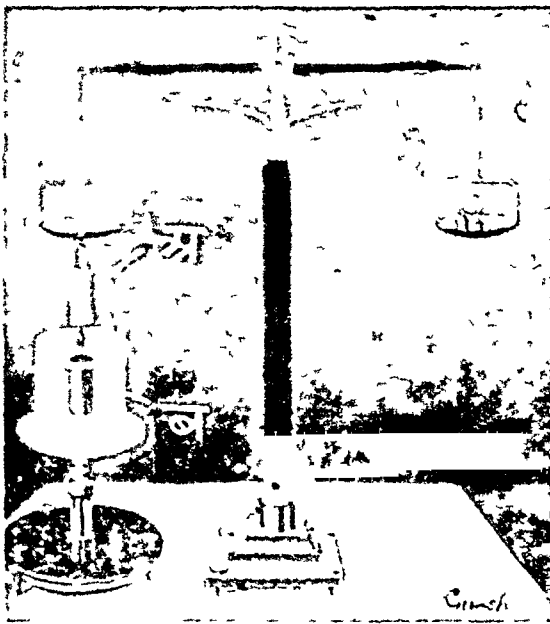

अर्कमिदीज के सिद्धान्त का प्रयोग

इस गिरोप प्रकार की तराजू में एक पत्तरे में बटवरे रखे जाने हैं और दूसरे में एक के नीचे दूसरा इय तरह दो घातु-दण्ड लटकने रहने हैं। इनमें से ऊपर का दण्ड 'अ' खोखला होता है और नीचे का 'ब' ठोस। 'अ' का आकार ऐसा होता है कि वह 'अ' में ठीक समा जाय। पहले य दोनों दण्ड पाली टबा में एक साथ बटवरे से तौल लिये जाते हैं। इसके बाद एक जल भरे पात्र को नीचे लाकर नीचे वाला दण्ड उसमें पूरा डुबा दिया जाना है। ऐसा करने पर उसका वजन मानो घट जाता है, क्योंकि पलरा ऊपर उठने लगता है। जब ऊपर क खोखले दण्ड में पानी भरकर फिर तराजू का तौल ठीक किया जाता है। हमसे यह ज्ञान हो जाता है कि पानी में डुबाने पर नीचे क दण्ड का जितना वजन घटा, वह ऊपर क दण्ड में भरे गये पानी अर्थात् डूबी हुई वस्तु के आयतन के बराबर क पानी क वजन क बराबर था।

किन्तु कुछ अनिश्चित आकार की नन्दी वस्तुएँ (जैसे अँगूठी) भी होती हैं, जो न घनत्ववाली शीतल में आ सकती हैं, न नापने के गिलास में ही पानी की सतह को अधिक ऊँचा उठा सकती हैं। इनका आपेक्षिक घनत्व निकालने के लिए अर्कमिदीज के सिद्धान्त की सहायता ली जाती है। अर्कमिदीज की कहानी भी बड़ी विचित्र है। लगभग २२० ई० पूर्व सीगमन के राजा हीरो ने मुकुट बनाने के लिए एक सुनार को मना दिया। जब मुकुट बनकर आया, तो राजा को संदेह हुआ कि सुनार ने कुछ सोना चुरा लिया है, और उसकी जगह सोने की दूसरी सली घातु मिजा दी है। किन्तु

मुकुट का वजन दिये हुए सोने के बराबर ही था। इसलिए चोरी फौरन पकड़ी न जा सकी। निदान राजा ने अर्कमिदीज को यह पता लगाने का भार दिया कि सुनार ने सच-मुच राजा को ठगा है या नहीं। किन्तु साथ-ही-साथ शर्त थी कि मुकुट किसी प्रकार खराब न होने पाये। अर्कमिदीज बड़ी देर तक सोचता रहा कि इस टेढ़ी समस्या को कैसे हल करें। दूसरे दिन स्नान करने के लिए तत्कालीन प्याले-नुमा टब में वह उतरा। टब में पानी लवालब भरा हुआ था। जब वह उसमें घुसा तो कुछ पानी फर्श पर गिर गया। किन्तु अब भी पानी टब के मुँहमें ही था। जब वह बाहर आया तो पानी की सतह बहुत नीचे चली गयी। फौरन मानो उसके दिल में प्रेरणा हुई कि ठीक उतना ही पानी टब से बाहर गिरा है, जितना उसके शरीर का आयतन था। साथ ही उसने यह भी देखा कि पानी में घुसते समय उसे ऐसा लगा था, मानो उसे नीचे से ऊपर की ओर कोई उछाल रहा है। पानी में उसका वजन कुछ हलफा पड़ गया था। उसने देखा कि इस नई जानकारी की मदद से तो वह मुकुटवाली समस्या भी हल कर सकता है। बस, झुशी में पागल होकर वह बिना कपड़ा वगैरह पहने ही राजा के पास नङ्गा दौड़ा गया। रास्ते भर वह चिल्लाता जा रहा था—“युरेका, युरेका (अर्थात् मैंने जान लिया, मैंने जान लिया)।”

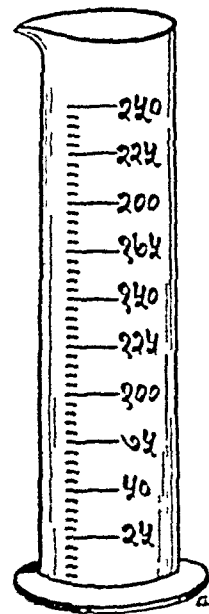

‘त्रिजुपटेड जार’

या नापने का गिलास पदार्थ का कुल या थोड़ा-सा दिखा

उसने एक चॉदी की और दूसरी सोने की ईंट बनवाई। दोनों का वजन ठीक मुकुट के बराबर रक्ता। तब एक चौड़े मुँह के बर्तन में उसने लवालब पानी भरा और तीनों को उसमें बारी बारी से डाला। इस प्रयोग में मुकुट के कारण जितना पानी बाहर गिरा, उसका आयतन चॉदी की ईंट द्वारा स्थानान्तरित हुए पानी के आयतन से तो ज्यादा था, किन्तु सोने की ईंट द्वारा स्थानान्तरित हुए पानी के आयतन से कम। फौरन उसने इस बात की घोषणा की कि मुकुट विशुद्ध सोने का नहीं बना है। तदुपरान्त बड़े मनोयोगपूर्वक काम करके उसने सिद्ध किया कि जब किसी ठोस या नापने का गिलास पदार्थ का कुल या थोड़ा-सा दिखा

किसी द्रव के अन्दर रहता है, तो उस ठोस पदार्थ का वजन कम पड़ जाता है। यह कमी उस पदार्थ द्वारा स्थानान्तरित हुए द्रव के वजन के बराबर होती है। आज यह 'अर्कमिदीज़ के सिद्धान्त' के नाम से पुकारा जाता है।

आपेक्षिक घनत्व निकालने के लिए इसी अर्कमिदीज़ के सिद्धान्त की मदद ली जाती है। पहले उस ठोस पदार्थ को वही पल्लरे पर रखकर तौल लेते हैं। फिर उसे पल्लरे से धागे द्वारा इस तरह लटकते हैं कि तौलते समय भी वह पदार्थ बर्तन में रक्खे हुए पानी में डूबा रहे। उस पदार्थ के इन दोनो वजन का अन्तर निकाल लेते हैं। अर्कमिदीज़ के सिद्धान्त के अनुसार यही समान आयतनवाले पानी का वजन हुआ। इसके बाद पहले की तरह उसका आपेक्षिक घनत्व अनुपात लगाकर मालूम कर लेते हैं।

अर्कमिदीज़ की रीति से ऐसे पदार्थों का भी आपेक्षिक घनत्व हम मालूम कर सकते हैं, जो हलके होने के कारण पानी में डूबते ही नहीं। मान लीजिए, कार्क का आपेक्षिक घनत्व निकालना है। इस प्रयोग में हमें लोहे का एक टुकड़ा लगर की तरह काम में लाना पड़ता है। पहले लोहे के टुकड़े को हम हवा में और पानी में तौलकर मालूम कर लेते हैं कि पानी के अन्दर इसका वजन कितना घटता है। अब कार्क और लगर को एक ही साथ बाँध लेते हैं, और इन दोनों को एक बार हवा में और एक बार पानी के अन्दर तौल लेते हैं। इस तरह यह मालूम कर लेते हैं कि पानी के अन्दर तौलने पर कार्क और लगर के संयुक्त वजन में कितनी कमी हुई। कार्क का वजन हवा में मालूम ही है, अतः उसका आपेक्षिक घनत्व भी हम पूर्ववत् निकाल सकते हैं।

द्रव पदार्थों का आपेक्षिक घनत्व निकालने की एक सरल रीति भी लभ्य है। 'हाइड्रोमीटर' की सहायता से किसी भी द्रव पदार्थ का आपेक्षिक घनत्व आप आसानी से मालूम कर सकते हैं। यह यंत्र एक शीशे की नली का

बना होता है। इसका निचला भाग भारी होता है। पानी या किसी अन्य द्रव पदार्थ में डालने पर यह डूबता नहीं, वरन् इसका कुछ हिस्सा उस द्रव पदार्थ के अन्दर रहता है और कुछ बाहर। इसी हालत में वह उस द्रव में तैरता रहता है। भिन्न-भिन्न घनत्ववाले द्रवों में यह यंत्र भिन्न-भिन्न ऊँचाई तक डूबता है। इसमें निशान बने रहते हैं। एक निशान, जो मोटी लकीर का बना होता है, यह सूचित करता है कि यहाँ तक यह यंत्र पानी में डूबता है। पानी से भारी द्रवों में हाइड्रोमीटर कम डूबता है, अतः पानीवाला निशान उस द्रव के बाहर रहता है। किन्तु पानी से हलके द्रवों में हाइड्रोमीटर काफी नीचे तक डूब जाता है। पानीवाला निशान द्रव के अन्दर चला जाता है। यंत्र को बनाते समय प्रयोगशाला में जाँच करके प्रत्येक निशान के सामने लिख देते हैं कि इस निशान तक यंत्र डूबेगा तो आपेक्षिक घनत्व इतना होगा।

आवकारी-विभाग के इन्स्पैक्टर हाइड्रोमीटर की मदद से शराब की दूकानों पर जाँच करते हैं कि कहीं ठेकेदार शराब में नियम के विरुद्ध ज्यादा पानी मिलाकर धोखा तो नहीं दे रहा है। दूध में पानी की मिलावट की जाँच के लिए भी लोग हाइड्रोमीटर का प्रयोग करते हैं।

गैस का आपेक्षिक घनत्व निकालने के लिए शीशे के विशालकाय पीपे में बारी-बारी से साधारण हवा और दी हुई गैसों को तौल लेते हैं। इस क्रिया में इस बात की पूरी सावधानी रक्खी जाती है कि तौलते समय दी हुई गैस और हवा दोनों का दबाव और ताप एक-सा रहे। फिर हवा के वजन से उस गैस के वजन में भाग देने से हमें आपेक्षिक घनत्व की संख्या मालूम हो जाती है। पिछली शताब्दी

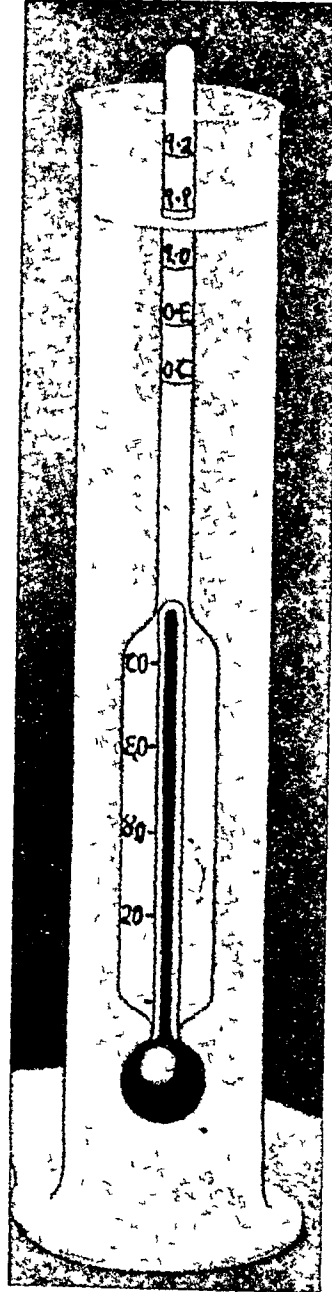

साधारण हाइड्रोमीटर
यह एक जार में भर पानी में तैरता हुआ दिखाया गया है।

में इस डर से कि खान के अन्दर कहीं विषैली-गैसों न हों, लोग अपने साथ कुत्ते ले जाते थे। विषैली गैसें भारी होने से ज़मीन की सतह के पास छापी रहती थीं। अतः बेचारा कुत्ता उनका शिकार बन जाता, और लोग तुरंत सतर्क हो जाते थे।

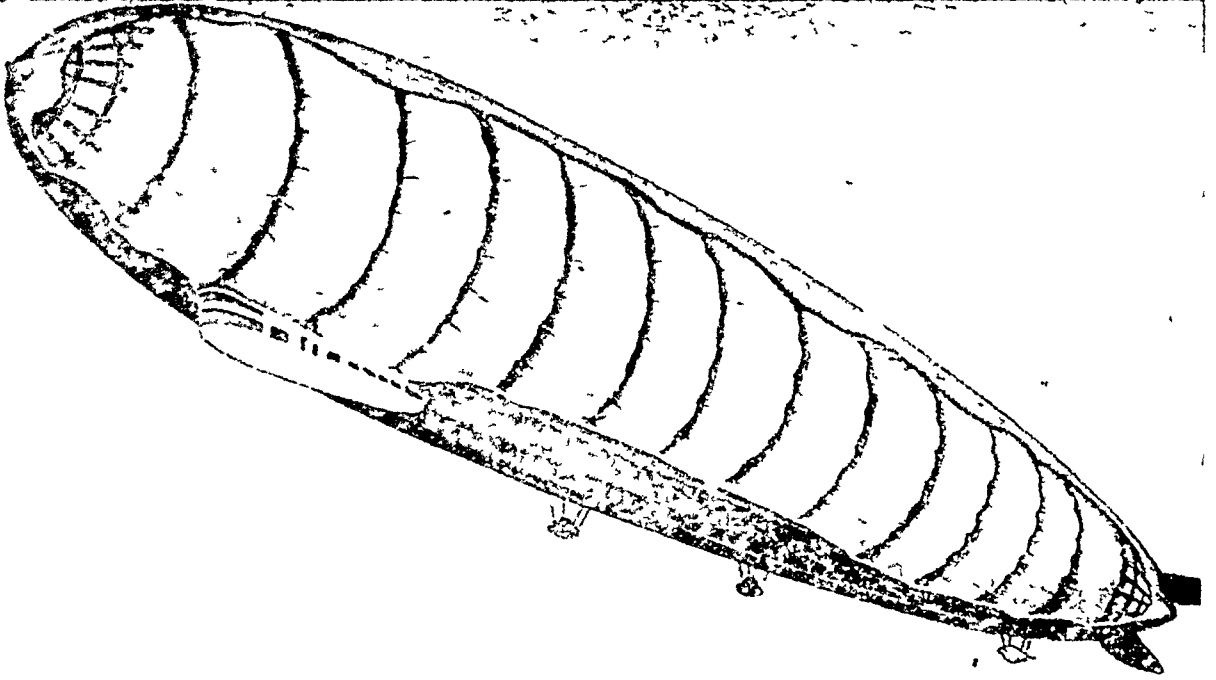

ज़ैप्लीन नामक चड़े-उड़े वायुपोत हाइड्रोजन ही से भरे जाते हैं। इन हवाई जहाज़ों का भार कई टन होने पर भी ये साधुन के तुलतुले की तरह आकाश में ऊँचे उठकर उड़ते हैं। इस चित्र में प्रसिद्ध 'ग्राफ़' ज़ैप्लीन के कलेवर के अंदर के हाइड्रोजन से भरे थैले दिखाये गए हैं।

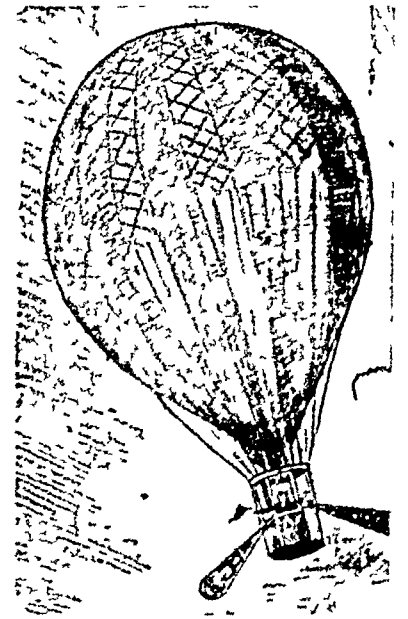
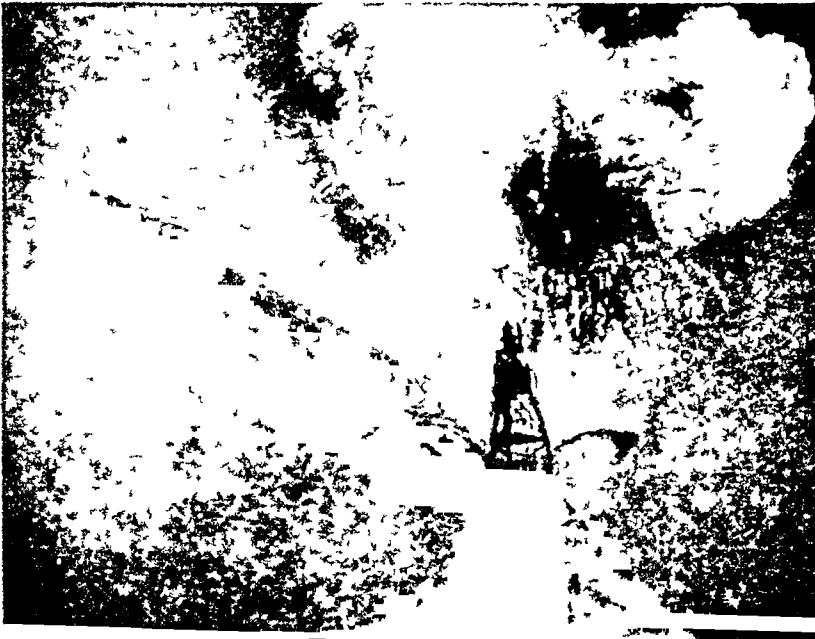

किंतु अत्यन्तशील होने के कारण हाइड्रोजन का उपयोग इतरनाक है। प्रायः यह सुरगच्छ वायुपोतों को नष्ट कर देती है। इस अमाने वायुपोत की यह दशा कभी न होती। हाइड्रोजन की जगह अत्यन्तशील 'हीलियम' गैस का उपयोग किया गया होता।

हाइड्रोजन के हल्केपन का मनुष्य द्वारा उपयोग

पुचों के गुब्बारों की तरह उड़ाकुर्रों के गुब्बारों में भी प्रायः हाइड्रोजन गैस ही भरी रहती है। यह हवा में उमी प्रकार तैरने-उतरते रहते हैं जैसे पानी में कार्क।

रसायन विज्ञान



सृष्टि का सबसे हलका पदार्थ—हाइड्रोजन गैस

हम देख चुके हैं कि जितने भी पदार्थ हैं, वे दो वर्गों में बाँटे जा सकते हैं—मूल तत्व और यौगिक पदार्थ। सभी यौगिक पदार्थ मूल तत्वों ही के संयोग से बने हैं। हाइड्रोजन ऐसा ही एक मूल तत्व है, जो घनत्व और भार में सभी मूल तत्वों से हलका है।

हम बहुधा बाज़ार में ऐसे रबड़ के गुब्बारे विक्रते हुए देखते हैं, जो छोड़ने पर ऊपर की ओर उड़ने लगते हैं और यदि उन्हें बिलकुल छोड़ दिया जाय, तो इतने ऊपर उड़ जाते हैं कि दृष्टि से ओभल तक हो जाते हैं। इन गुब्बारों में जो गैस प्रायः भरी होती है, उसे 'हाइड्रोजन' कहते हैं। ससार का सबसे हलका पदार्थ यही गैस है। लगभग पौने दो सौ वर्ष के पहले मनुष्य इस गैस से बिलकुल अपरिचित था। सन् १७६६ ईसवी में हेनरी केवेंडिश नामक एक अंग्रेज रासायनिक ने यह देखा कि जब कुछ धातुओं, जैसे जस्ता और लोहा, पर हलके गंधक के तेज़ाब की क्रिया होती है, तो एक जल उठनेवाली 'हवा' (गैस) पैदा होती है। इस गैस का उसने 'प्रज्वलनशील हवा' (inflammable air) नाम रक्खा और इसके घनत्व आदि कुछ अन्य गुण भी निर्धारित किए। लगभग पंद्रह वर्ष बाद, सन् १७८१ में, प्रीस्टली नामक एक दूसरे अंग्रेज रासायनिक ने यह देखा कि जब इस 'प्रज्वलनशील हवा' और साधारण हवा का मिश्रण एक बंद शीशे के बरतन में रक्खा जाता है और उसमें बिजली की चिनगारियों गुज़ारी जाती हैं, तो वह मिश्रण विस्फुटित हो जाता है और बरतन का भीतरी पृष्ठ एक तुहिन द्वारा आच्छादित हो जाता है। लेकिन

इस प्रयोग को उसने अपने कुछ दार्शनिक मित्रों को तमाशा के रूप में ही दिखाया, इसका अर्थ वह न समझ सका। इसी वर्ष प्रीस्टली के इस प्रयोग ने केवेंडिश का ध्यान फिर इस ओर आकर्षित किया। केवेंडिश ने इस प्रयोग को कई बार दोहराया और यह प्रमाणित किया कि इस क्रिया में जो तुहिन बनता है, वह पानी के कणों का तुहिन है। छः वर्ष बाद, सन् १७८७ में, लवॉयसियर नामक एक फ्रेञ्च रसायनज्ञ ने यह स्पष्टतः दिखा दिया कि पानी 'प्रज्वलनशील हवा' और 'क्रिया-



केवेंडिश (१७३१-१८१०)

जिसने हाइड्रोजन गैस की खोज की।

शील हवा' (active air) के रासायनिक संयोग से बना है। लवॉयसियर ने इस कारण इस 'प्रज्वलनशील हवा' का नाम 'हाइड्रोजन' रक्खा (हाइड्रोजन = पानी, और जन = जन्म देनेवाला, अर्थात् वह पदार्थ जो पानी का उत्पादन करता है)।

पानी के भार के नौ भागों में एक भाग हाइड्रोजन गैस का रहता है। इसके अलावा सभी तेज़ाबों और खारों, तथा अनेकानेक जड़ (inorganic) और चेतन (organic) पदार्थों, यथा खानेवाला सोडा, अमोनिया गैस, लकड़ी, मैदा, शकर, तेल, घी, आदि में यह मूल तत्व संयुक्त रूप में रहता है। स्वतंत्र रूप में यह हवा में, विशेषतः हवा के ऊपरी तलों में, बहुत ही कम मात्रा

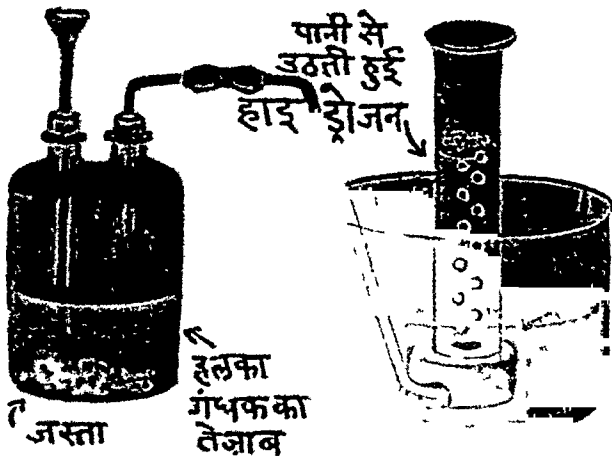

में रहता है, किंतु सूर्य तथा अन्य नक्षत्रों में अधिक परिमाण में है (देखिए पृष्ठ २ पर सूर्य के हाइड्रोजन के बादलों का चित्र)।

स्कूल अथवा घरेलू प्रयोगशाला में हाइड्रोजन गैस कई रीतियों से तैयार की जा सकती है। सबसे सरल रीति में साधारण ग्रेनुलेटेड जस्ता (granulated

zinc) पर हलके गंधकाम्ल की क्रिया का उपयोग किया जाता है। ग्रेनुलेटेड जस्ता पिघले हुए जस्ते को पानी में छोड़कर बनाया जाता है, जिससे वह टेंटे मेंटे पत्तुगे के रूप का हो जाता है। ऐसा होने में उसका तल बढ़ जाता है और गंधकाम्ल की क्रिया, क्रिया-क्षेत्र बढ़ जाने के कारण, अधिक तीव्र हो जाती है। शुद्ध जस्ते पर, अथवा ऐसे जस्ते पर जो ग्रेनुलेटेड न हो, गंधकाम्ल की क्रिया नहीं के बराबर होती है। कुछ ग्रेनुलेटेड जस्ता एक बुल्ब बोतल (Woulfe's bottle) में रक्का जाता है। बोतल के एक मुँह में एक एक छेदवाले कार्ड द्वारा थिमिल कीप (thistle funnel) लगा दी जाती है और दूसरे मुँह में उसी तरह एक निक्कास-नली लगा दी जाती है। दोनों कार्डों को इष्ट प्रकार हदता में लगाना चाहिए कि गैस

कार्डों के इधर-उधर से न निकल सके। निक्कास-नली का दूसरा सिरा एक गोल नॉद में 'बीहाइव शेल्फ' (beehive shelf) के नीचे डूबा रहता है। थिमिल कीप द्वारा तेजाब बुल्ब बोतल में डाला जाता है और थिमिल कीप को नीचे की ओर खिसकाकर उसका निचला सिरा तेजाब में डूबा दिया जाता है, ताकि उससे होकर गैस न निकल सके। तेजाब डालते ही तेज़ी से गैस के बुलबुलों का निकलना शुरू हो जाता है। निक्कासनली द्वारा पहले हवा और फिर कुछ देर तक हवा-मिश्रित गैस निकलती है, किंतु यह मिश्रण विस्फोटक होने के कारण इकट्ठा नहीं किया

जाता। गैस के बनते समय कोई जलती हुई वस्तु निकट न रखना चाहिए, नहीं तो उपकरणपात्रों के भीतर, यदि हाइड्रोजन वायु-मिश्रित हुई तो, इनतरनाक विस्फोटन की संभावना रहती है। कुछ देर में सारी हवा बुलबुलों के रूप में बाहर निकल जाती है और शुद्ध हाइड्रोजन गैस आने लगती

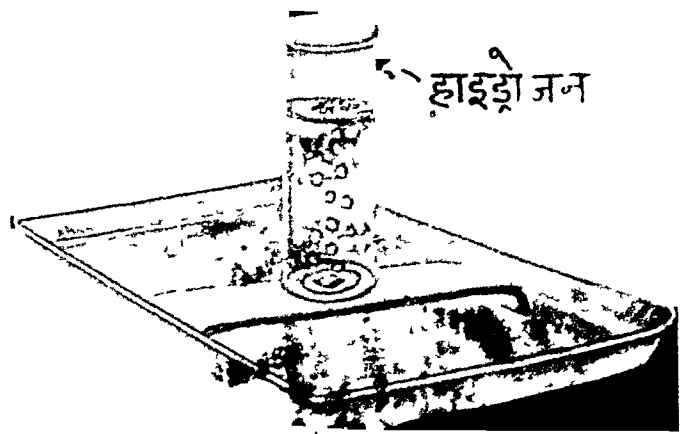
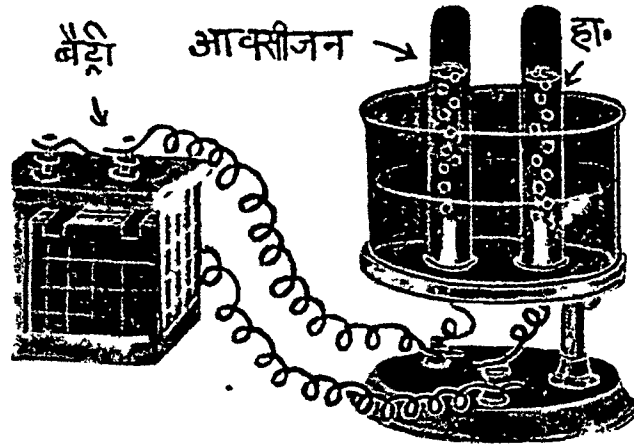

प्रयोगशाला में हाइड्रोजन तैयार करने की रीतियाँ (१) (उपर) ग्रेनुलेटेड जस्ते पर हलके गंधकाम्ल का प्रयोग, (शीच में) पानी का वैद्युत विघ्नोपकरण, (नीचे) सोडियम पर जल की प्रतिक्रिया।

है। यह गैस शेलफ के ऊपर जल से भरा 'गैसजार' नामक पात्र रख देने से इकट्ठा होने लगती है। पानी, अधिक भारी होने के कारण, नीचे उतर जाता है और कुछ ही देर में जार भर जाता है। गैस से भरा हुआ जार पानी के अंदर ही एक ग्रीज़ अथवा वेसलीन लगे हुए धिसे शीशे के गोल प्लेट द्वारा बंद कर दिया जाता है और निकालकर वैसा ही उल्टा रख दिया जाता है। सीधा रखने से हलकी होने के कारण हाइड्रोजन के निकल जाने की अधिक संभावना रहती है। आवश्यकता के अनुसार, इस प्रकार, कई जार भरे जा सकते हैं।

हाइड्रोजन गैस का चाहे जिस समय उपयोग करने के लिए 'क्लिप अपरेटस' नामक यंत्र सर्वोत्तम साधन है। इस शीशे के पात्र में तीन गोल होते हैं। बीच के गोल में प्रेनुलेटेड जस्ता रखा जाता है। ऊपरवाले गोल की डॉडी बीचवाले गोल से होकर नीचेवाले गोल के पदे तक पहुँचती है। ऊपर के गोल से हल्का गंधक का तेजाब छोड़ा जाता है, जो नीचे के गोल को बिलकुल भरकर कुछ बीचवाले गोल में भी पहुँचता है। यहाँ रासायनिक क्रिया शुरू हो जाती है और गैस निकलने लगती है। गैस की आवश्यकता न रहने पर टोटी बन्द कर दी जाती है। ऐसा करने

से बीचवाले गोल में गैस का दबाव बढ़ जाता है और तेजाब दबकर नीचे खसक जाता है। इस प्रकार जितना तेजाब नीचे खसकता है, उतना ही डॉडी द्वारा ऊपरवाले गोल में चढ़ जाता है। तेजाब के हटने से बीचवाले गोल में केवल जस्ता रह जाता

है और क्रिया समाप्त हो जाती है। टोटी खोलने से गैस फिर बाहर निकलने लगती है, जिससे दबाव कम हो जाता है और तेजाब फिर बीचवाले गोल में चढ़कर क्रिया को शुरू कर देता है।

प्रत्येक अम्ल में संयुक्त दशा में हाइड्रोजन अवश्य रहती है। अम्ल के तेजाबी गुण का कारण यही हाइड्रोजन है।

गंधकाम्ल के एक अणु में हाइड्रोजन के दो परमाणु, गंधक का एक परमाणु और ऑक्सिजन के चार परमाणु सम्मिलित रहते हैं। वैज्ञानिक भाषा में हाइड्रोजन का प्रतीक H है, गंधक का S और ऑक्सिजन का O, इसलिए गंधकाम्ल का अणुसूत्र H_2SO_4 लिखा जाता है। जब इस तेजाब में जस्ता डाला जाता है, तो वह हाइड्रोजन को

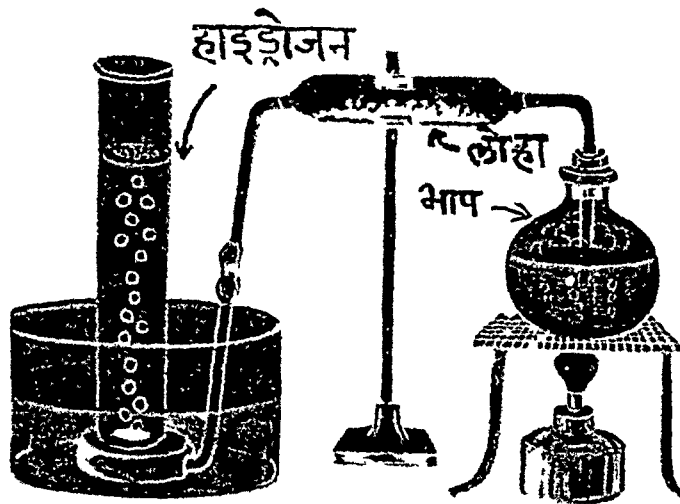
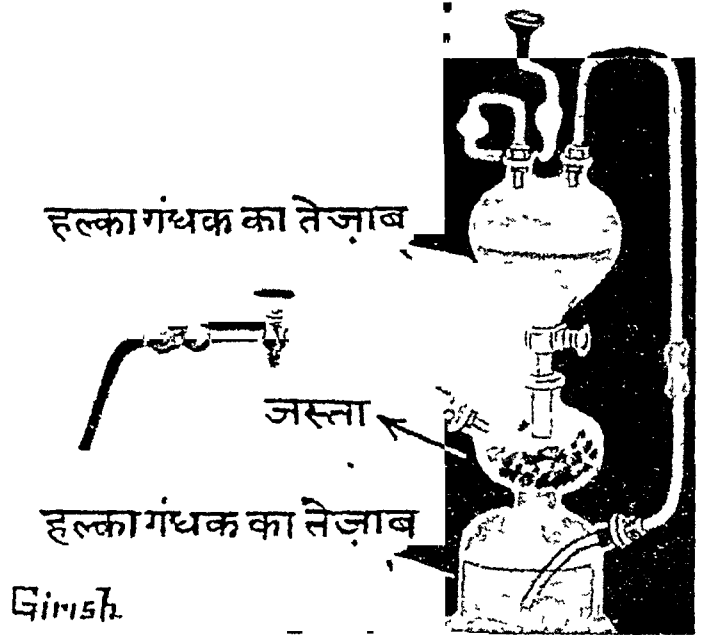

प्रयोगशाला में हाइड्रोजन गैस तैयार करने की विविध रीतियाँ (२)
(ऊपर के चित्र में)
क्लिप अपरेटस द्वारा हाइड्रोजन तैयार करने की विधि।
(नीचे के चित्र में) लोहे के गर्म बुरादे पर भाप प्रवाहित करके हाइड्रोजन का उत्पादन। [पृष्ठ २७२ पर प्रदर्शित तीन रीतियों और इन दोनों चित्रों की रीतियों का विस्तृत विवरण लेख

में देखिए। यहाँ हमने प्रयोगशालाओं में बहुत थोड़ी मात्रा में हाइड्रोजन तैयार करने की विधियों और यंत्रों के ही चित्र दिये हैं।]

निकालकर बाहर कर देता है और स्वयं SO_4 (सल्फेट) अणु-भाग से संयुक्त होकर यशद सल्फेट (Zinc Sulphate) में परिवर्तित हो जाता है। यशद (जस्ता) का रासायनिक

प्रतीक Zn है। इसलिए परी प्रिया निम्न रासायनिक समीकरण द्वारा स्पष्ट की जाती है—

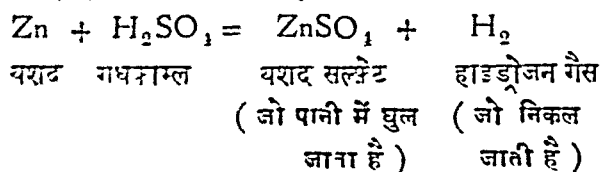

हाइड्रोजन गैस के बनाने की एक दूसरी रीति को 'पानी का वद्युत् विश्लेषण' कहते हैं। प्रयोगशाला में पानी का वद्युत् विश्लेषण निम्न रीति से किया जा सकता है। एक शीशे के पात्र में अलग अलग सैटिनम धातु के दो पत्र लगे रहते हैं। पानी को बिजली का संचालक बनाने के लिए उसमें थोड़ा-सा गंधक का तेजाब मिला दिया जाता है और दोनों सैटिनम-पत्रों के ऊपर उसी तेजाबी पानी से भरी हुई दो नलियों (अथवा गैस जार) उलट दिये जाते हैं। सैटिनम इसलिए उपयुक्त होता है कि उस पर तेजाब प्रादि का असर नहीं पड़ता। सैटिनम-पत्रों को तारों द्वारा बैटरी के दोनों शिरो से संयोजित करने पर तुरंत दोनों नलियों में उन पर से बुलबुले उठने लगते हैं। थोड़ी ही देर में पर्याप्त गैस भर जाती है। ऋणध्रुव (negative electrode) पर निकलनेवाली गैस का आयतन धनध्रुव (positive electrode) पर निकलनेवाली गैस के आयतन से दुगुना होता है। परीक्षा करने पर अधिक आयतनवाली गैस हाइड्रोजन पाई जाती है और कम आयतनवाली ऑक्सीजन। हाइड्रोजन जलाने से जल उठती है और ऑक्सीजन एक मुलगती हुई गिपाच अथवा दियामलाई को भस्म से जला देती है। इस प्रयोग में जो मूल तत्त्व जिस आयतन-संबंधी अनुपात में संयुक्त होकर पानी बनाते हैं, उसी अनुपात में वे निकल पड़ते हैं। जहाँ बिजली सस्ती होती है, वहाँ हाइड्रोजन को अधिक परिमाण में तैयार करने के लिए यह एक सुगम रीति है।



हाइड्रोजन संबंधी दो प्रयोग
नं० १—हाइड्रोजन स्वयं जलनी है किंतु दूसरी वस्तुओं के साथ नहीं जलती (दृष्टिगुण पृष्ठ २७२ का मैटर)। नं० २—हाइड्रोजन आक्सीजन के मिश्रण द्वारा विस्फोटन (दृष्टिगुण पृष्ठ २७२ का मैटर)।

हाइड्रोजन बनाने की एक अन्य रीति में गर्म दहकते हुए लोहे के बुरादे के ऊपर से भाफ प्रवाहित की जाती है। उस तापक्रम पर लोहा पानी की ऑक्सीजन से मिलकर अपनी काली चुबकीय ऑक्साइड में परिवर्तित हो जाता है और बची हुई हाइड्रोजन स्वतंत्र मूल तत्त्व के रूप में बाहर निकल जाती है। लोहे के सस्ता होने के कारण यह रीति बहुधा हाइड्रोजन को अधिक परिमाण में बनाने के लिए उपयुक्त होती है। केवल लोहा ही नहीं मैग्नेशियम और जस्ता भी इन दशाओं में इसी प्रकार पानी से हाइड्रोजन को मुक्त कर देते हैं। सोडियम धातु तो ठंडे पानी को ही विच्छेदित कर देती है। यदि हम एक जालीदार बंद चमची में सोडियम का एक छोटा-सा टुकड़ा लें और उसे जलपात्र में पानी से भरे जार के नीचे डुबो दें, तो हाइड्रोजन बुलबुलों के रूप में निकलकर जार में इकट्ठा हो जाती है।

हाइड्रोजन गैस एक रंगहीन, गंधहीन, स्वादहीन, अदृश्य गैस होती है। जैसा कि ऊपर कहा जा चुका है, ससार की सबसे हलकी वस्तु यही है। हवा से यह लगभग पंद्रह गुनी अधिक हलकी होती है। बहुत ही अधिक ठंढा करने पर और भारी दबाव में हाइड्रोजन द्रवीभूत हो जाती है तथा और भी अधिक ठंढा करने पर ठोस में परिवर्तित हो जाती है। तरल हाइड्रोजन एक रंगहीन द्रव होता है, जिसका कथनांक -253°C और हिमांक -254°C

है (देखो पृष्ठ २७५ का चित्र)। हाइड्रोजन का एक अणु उसके दो परमाणुओं के संयोग से बनता है। इसीलिए हाइड्रोजन गैस का अणु-सूत्र H_2 लिखा जाता है।

अगर हम गैस से भरे एक जार को सीधा रखकर उसे खोलें और तुरंत जलती हुई चीज उसके मुँह पर ले जायें तो गैस, यदि वह हवा से मिश्रित नहीं है, धीमी 'पप' की आवाज़ करके एक हलके आसमानी रंग की लौ के साथ जल उठेगी। किन्तु, यदि गैस हवा या ऑक्सीजन से मिल

गई है, तो वह जोर की आवाज़ के साथ जलेगी। यदि हाइड्रोजन के दो आयतन ऑक्सिजन के एक आयतन से मिश्रित हो जायें, तो इस मिश्रण के जलाने पर बहुत जोर का धड़ाका होगा; और यदि गैसपात्र कमजोर है, तो वह फूट जायगा और प्रयोग करनेवाले के लिए चोट का खतरा रहेगा। यद्यपि यह विस्फोटन एक विशेष मजबूत बोतल में किया जा सकता है, लेकिन तब भी सावधानी के लिए बोतल को एक तौलिया या कपड़े से लपेट लिया जाता है। (दे० पृष्ठ २७४ के चित्र में न० २)। गैस के विस्फोटन के बाद बोतल का भीतरी तल जलतुहिन से ढका हुआ पाया जाता है।

जब हाइड्रोजन ऑक्सिजन में जलती है, तो ऑक्सिजन का प्रत्येक परमाणु हाइड्रोजन के दो परमाणुओं से सम्मिलित होकर पानी के एक अणु में परिवर्तित हो जाता है। इसीलिए पानी का अणु सूत्र H_2O लिखा जाता है। यदि हम चाहे तो हाइड्रोजन की ज्वालाशिखा को किसी ठंडे तल पर लगाकर इस प्रकार बने हुए जलवाष्प को घनीकरण द्वारा पानी के रूप में इकट्ठा भी कर सकते हैं। इस रासायनिक संयोग

में बहुत अधिक गर्मी का उद्भव होता है और इसी कारण हाइड्रोजन की ज्वाला का तापक्रम बहुत ऊँचा होता है।

यदि हम गैस से भरा हुआ एक दूसरा जार उलटा लटकाएँ और उसे खोलकर शीघ्र ही उसमें एक टेढ़ी दीप-चमची द्वारा जलती हुई मोमबत्ती डालें, तो हम देखेंगे कि गैस तो जार के मुँह पर जलने लगती है, लेकिन मोमबत्ती बुझ जाती है (दे० पृष्ठ २७४ के चित्र में न० १)। जैसे ही मोमबत्ती फिर बाहर निकाली जाती है, वैसे ही लौ में

लगकर फिर जल उठती है। इससे हमें यह ज्ञात होता है कि हाइड्रोजन स्वयं तो प्रज्वलनशील है, किंतु दूसरी वस्तुएँ उसमें नहीं जल सकती।

हाइड्रोजन की संयोगशक्ति केवल ऑक्सिजन तक ही परिमित नहीं है। वह विभिन्न दशाओं में अन्य बहुत से मूल तत्त्वों, यथा क्लोरीन, ब्रोमीन, गंधक, नाइट्रोजन, सोडियम, कैल्शियम आदि, से संयुक्त होकर विभिन्न यौगिक (compounds) बनाता है।

हाइड्रोजन की ऑक्सिजन से संयुक्त होने की शक्ति इतनी प्रबल होती है कि जब वह गर्म की हुई कुछ धातु ऑक्साइडों के उपर से प्रवाहित की जाती है, तो उनकी ऑक्सिजन से संयुक्त होकर स्वयं तो पानी में बदल जाती है और उन्हें धातुओं में परिवर्तित कर देती है। इसीलिए हाइड्रोजन को अल्पकारी पदार्थ (reducing agent) कहते हैं और इस क्रिया को अल्पीकरण (reduction) कहते हैं, कारण वह ऑक्साइडों को घटाकर धातुओं में बदल देती है। किंतु इस क्रिया में हाइड्रोजन स्वयं ऑक्सिजन से संयुक्त हो जाती है, जिससे पानी बन जाता है। ऑक्सिजन से संयुक्त होने की इस क्रिया

को ऑक्सीकरण (oxidation) कहते हैं।

हाइड्रोजन का हलकापन और उसका जलना कई मनोरंजक प्रयोगों द्वारा प्रदर्शित किये जा सकते हैं। खर के गुब्बारे को गैस से भरकर उड़ाना उनमें से एक है। इस गुब्बारे को जलाने से वह भक से जल उठेगा। यह जलाने की क्रिया सावधानी से करना चाहिए और गुब्बारे को अपने से कुछ दूर पर रखकर जलाना चाहिए। यदि इस गुब्बारे में एक जलनेवाली बत्ती (touch cotton) को बाँध-



द्रवीभूत हाइड्रोजन

बहुत अधिक ठंडा करने पर और भारी दबाव में हाइड्रोजन गैस द्रव (liquid) का रूप ग्रहण कर लेती है। इस चित्र में द्रवीभूत हाइड्रोजन एक थर्मस बोतल में से ध्याले में उँडेली जा रही है। (दे० पृष्ठ २७४ और २७६ का मैट्र)

कर लटकाना दिया जाय और उसका एक सिरा एक मुलगाती टुंडे वस्तु से मुलगाकर गुब्बारा उड़ा दिया जाय, तो थोड़ी देर में उड़ता हुआ गुब्बारा जल उठेगा और एक मनोरंजन दृश्य उपस्थित करेगा।

एक दूसरा मनोरंजन प्रयोग साबुन के बुलबुलों का उड़ाना है। इसके लिए निम्न रीति से तैयार किया गया साबुन का घोल बहुत ही उपयुक्त पाया गया है। ४०० cc नम्रित जल (distilled water) में १० ग्राम सोडियम ट्रोलिएट (साबुन का एक अणु) छोड़कर एक बंद बोतल में तब तक रक्ता रहने दीजिए जब तक वह घुल न जाय। इसमें १०० cc ग्लिसरीन छोड़कर किसी अंधेरी जगह में कुछ दिन के लिए छोड़ दीजिए, फिर ऊपर का साफ घोल नियाकर उसमें एक बूँद तेज अमोनिया छोड़ दीजिये। हवा में खुला न छोड़ने और अंधेरी जगह

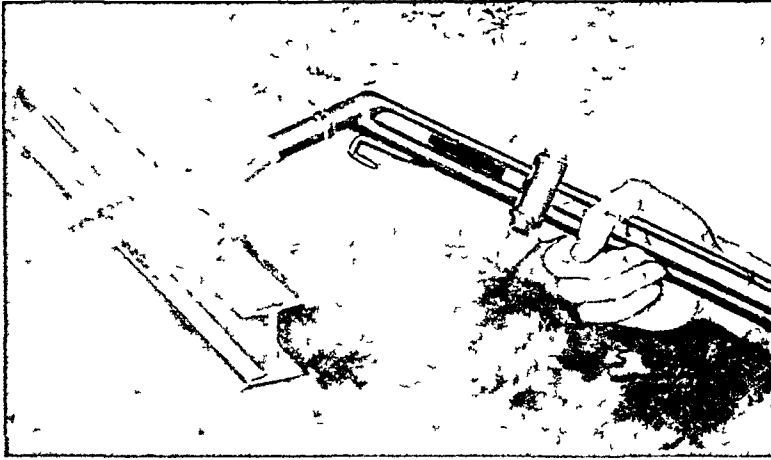

में रखने से बर घोल बरसों काम दे सकता है। साबुन के बुलबुलों को बनाने के लिए एक थिसल कीप के पतले सिरे को खर की नली द्वारा किप अपरेटस अथवा किसी अन्य हाइड्रोजन अपरेटस से जोड़ दीजिए और कीप को उपरुक्त साबुन के घोल में डुबा दीजिए। जैसे ही बुलबुला बनने लगे, बने ही कीप को ऊपर उठा देने से बुलबुला बन जायगा और अलग होकर उड़ जायगा। यह उड़ते हुए बुलबुले मावधानी से जलाने पर जल उठते हैं।

हाइड्रोजन और हवा के घनत्व में अत्यधिक विभिन्नता होने के कारण उनकी प्रकाश-सम्बन्धी वर्तन शक्तियों (refractive powers) में भी बहुत अन्तर होता है। इसीलिए वायु में मिश्रित होती हुई हाइड्रोजन पारदर्शक होने हुए भी तीव्र प्रकाश में अपनी छाया डालती है। हाइड्रोजन अपरेटस के मुँह में लगी हुई किसी पतली टोटी (jet)

को, जिससे हाइड्रोजन निकल रही हो, किसी श्वेत तल के समान रखकर यदि सामने से कोई तीव्र प्रकाश डाला जाय, तो यह छाया देखी जा सकती है।

हाइड्रोजन, इतनी हलकी होने के कारण, गुब्बारों तथा वायुयानों को भरने में उपयुक्त होती है, लेकिन प्रज्वलनशील होने के कारण इसका उपयोग खतरनाक साबित हुआ है। इसलिए आजकल वायुयानों में हाइड्रोजन की जगह पर इसके बाद वाली दूसरी सबसे हलकी गैस हीलियम (helium) का उपयोग होने लगा है। हीलियम में रासायनिक क्रियाशीलता होती ही नहीं, अतएव न वह जल ही सकती है और न उसमें और ही कोई रासायनिक परिवर्तन संभव है। हाइड्रोजन का एक अन्य उपयोग 'ऑक्सी-हाइड्रोजन ज्वालशिखा' (oxy-hydrogen flame) के उत्पादन में होता है। इस ज्वालशिखा

आक्सी-हाइड्रोजन ज्वालशिखा

इस चित्र में आक्सी हाइड्रोजन ज्वालशिखा द्वारा लोहे की एक गर्दर को काटते हुए दिखाया गया है। यत्र में दो नलियाँ हैं, जो मुँह पर मिलकर एक हो जाती हैं। एक नली से हाइड्रोजन और दूसरी से आविस्जन गैस आती है। दोनों का मिश्रण टोंटी से निकलता है। जब वह सुजगा दिया जाता है तब भीषण लौ पैदा हो जाती है।

का तापक्रम लगभग २८००°C होता है और यह इतनी गर्म होती है कि अधिकतर धातुएँ इससे जोड़ी, गलाई, अथवा छिद्रित की जा सकती हैं और इसी कार्य के लिए इसका उपयोग भी होता है। जैसा ऊपर कहा जा चुका है, धातव ऑक्साइडों के अपघटन में भी हाइड्रोजन का उपयोग होता है। हाइड्रोजन का एक अन्य प्राथमिक उपयोग वनस्पति तेलों को वनस्पति घी में परिवर्तित करने का है। निकल (nickel) धातु के मृत्त चूर्ण की उपस्थिति में जब हाइड्रोजन गैस वनस्पति तेलों में से गुज़ारी जाती है, तो तेल दमसे संयुक्त होकर घी के रूप में परिणत हो जाते हैं। निकल-चूर्ण इस संयोग को केवल संभव कर देता है और इस क्रिया की गति को बढ़ाता है, किंतु स्वयं परिवर्तित नहीं होता। ऐसे पदार्थों को योगवादी पदार्थ (catalysts) कहते हैं।

सत्य की खोज



संप्रश्न*

अंतिम रहस्यात्मक तत्त्व के सम्बन्ध में 'क्यों', 'कैसे' और 'किससे' इन तीन प्रश्नों का समवाय

जिज्ञासा दर्शन की जननी है। उस जिज्ञासा के पथ अनेक हैं। उनका कुछ दिग्दर्शन गत लेख में हो चुका है। उन सब मार्गों का पर्यवसान किसी एक अज्ञेय रहस्य में है। उसके विषय में महा न्यग्रोधो के नीचे विराजमान हमारे पुराण-पुरुष जितना जान पाये थे, उससे कुछ भी अधिक आज तक के भगीरथ प्रयत्नो के द्वारा हम नहीं जान सके हैं। इस सृष्टि का क्या रहस्य है, इसका नियन्ता कौन है, इसका आदि क्या है, अन्त क्या है, इसके पीछे क्या ज्ञानमय हेतु काम कर रहा है, ये प्रश्न आज के नहीं हैं, अनेक बार पूछे जा चुके हैं। सर्वप्रथम गंगा की अन्तर्वेदी में इनका समुत्थान हुआ—
कासीत् प्रमा प्रतिमा कि निदानम्? [ऋ० १०।१३०।३]

सृष्टि क्यों? इसकी प्रमा क्या थी, किस भावना को लेकर सृष्टिकर्ता ने इसका सूत्रपात किया? सृष्टि कैसे? अर्थात् किस आयोजना अथवा रचनाविधि का अनुसरण यहाँ किया गया, किस प्रतिमा या नमूने के अनुसार इस विराट् आयोजन की प्रवृत्ति हुई? पुनश्च किस निदान अर्थात् सामग्री से इसकी रचना की गई? क्यों, कैसे और किससे—ये तीन महान् प्रश्न हैं। इनके गर्भ में अनेक उत्तरो की आहुतियों पड़ती रहीं हैं, परन्तु ये प्रश्न आज भी पूर्ववत् बुभुक्षित हैं। ज्ञानतीर्थ के अग्रणीत यात्री इन महादेवों के प्रति अपनी श्रद्धाञ्जलि भेंट कर चुके हैं, परन्तु इनका अन्तिम वरदान किसी एक को पूर्णतया मिला सका है, यह सदिग्ध है। अस्यवामीय सूक्त के ऋषि ने गिने हुए शब्दों में इसी महान् तत्त्व को ज्ञानसृष्टि के आदि में ही व्यक्त किया था—
कवीयमानः क इह प्रवोचत्? [ऋ० १।१६४।१८]

क्रान्तदर्शी प्रजा से विचार करते हुए कौन अब तक उस रहस्य के अन्त तक पहुँच सका, और कौन उसे कह पाया? भारत के सर्वश्रेष्ठ मनीषी कवि थे। कवि ही उनकी ऋतम्भरा प्रज्ञा को व्यक्त करने के लिए सबसे उपयुक्त शब्द है। कवि को प्राप्त होनेवाले साक्षात् दर्शन को उन्होंने अनेक

प्रकार से व्यक्त किया है, परन्तु इसलिए कि हमसे से कभी कोई इस धोखे में न रहे कि रहस्य को जानने का अब अन्त हो गया है, उन्होंने स्वयं ही सचाई से अपनी मर्यादाओं को हमारे सामने रख दिया है—

को अद्धा वेद क इह प्रवोचत्?

अर्थात् कौन जानता है, कौन कह सकता है? ये उद्धार अगाध ज्ञान के द्वारा प्राप्त होनेवाले अनुभव की गम्भीरता और पूर्णता को ही प्रगट करते हैं, इनमें अशक्त मनुष्यों की निराशा का भाव नहीं है। अनन्त आकाश में महाबलवान् गरुड के समान ऊँची से ऊँची उड़ान भरने पर भी उसका अन्त पाना कठिन है। कागभुशुण्डिजी ने ठीक कहा है—
तुमहि आदि खंग मसक प्रजंता ।

नभ उडाहि नहि पावहि अंता ॥

अपने पखों से वायुमण्डल को धुन देनेवाले पक्षिराज गरुड को भी यदि आकाश की अनन्तता के आगे नतमस्तक होना पड़े, तो इससे केवल आकाश की ही महिमा प्रगट होती है, गरुड की क्षमता नहीं। विद्वद्भर मेटरलिक ने 'The Great Secret' नामक ग्रन्थ में बड़े तेजस्वी शब्दों में लिखा है कि नासदीय सूक्त के कर्ता ने जिज्ञासा और प्रश्न के मार्ग में, जितना हम कभी पहुँच सकेंगे उससे भी आगे बढ़कर, निराशा और अश्रद्धा से हमारी रक्षा करने के लिए, पहले ही कह दिया है—

यो अस्याध्यक्ष. परमे व्योमन् स अंग वेद यदि वान वेद ।

अर्थात् इस सृष्टि के रहस्य को कौन जान पाया है, और कौन कह सका है? जो इस सब प्रदर्शन का अव्यक्त परम पद में प्रतिष्ठित है, वह भी इसे जानता है या नहीं, इसमें सदेह है। यह है भारतीय ज्ञान की चुनौती, जिसकी सत्यता आधुनिक ज्ञान-विज्ञान के सहस्रमुखी प्रयत्नों द्वारा भी खण्डित नहीं हो सकी है। विज्ञान ने भूतसृष्टि के अपरिमित विश्लेषणों द्वारा प्रोटन, इलेक्ट्रॉन, न्यूट्रॉन, पाज़ीट्रॉन आदि रहस्यमय पदार्थों को हमारे सामने लाकर

* महान् या विराट् प्रश्न (The Great Question) ।

गढ़ा कर दिया है, जिनका अवलोकन कर प्राचीन देवों का स्मरण हो आता है। परन्तु विश्व का रहस्य वहीं इन सबके पीछे छिपा हुआ है। और जिस प्रकार ऋग्वेद के ऋषि ने कहा है कि देवगण बाद में उनमें हैं अतएव उन्हें कर्त्ता के आद्य रहस्य का ज्ञान नहीं, उसी प्रकार हम भी वह समझते हैं कि आधुनिक विज्ञान के ये 'अर्वाचीन देवता' शक्ति के आद्य कारण का पता लगाने में विलुप्त अशक्त हैं—
न त विदाथ य इमा जजान । [ऋ० १०।८२।७]

'वे उसे नहीं जानते जिसने इस सबको उत्पन्न किया है।' विज्ञान के चमत्कार स्तुत्य हैं, परन्तु कि, कथं, वुतः, इन मौलिक प्रश्नों की उद्भावना जहाँ पहले थी, आज भी वहीं है। 'कस्मै देवाय हविषा विधेम' का काव्यमय सगीत आज भी अमर है और नये अर्थों से भरा हुआ है।

दर्शन के उप-जाल में जब भारतवर्ष के ऋषियों ने इस प्रकार अपने अनुभवों को व्यक्त किया था, उसके बाद से आज तक विश्वनियन्ता के रहस्य के विषय में हम क्या जान सके हैं? मेटरलिक ने 'The Supreme Law' नामक अपने ग्रथ में प्राचीन और नवीन दोनों की तुलना करते हुए लिखा है—

'What have we found out since? 'Something is doing something we do not what,' writes Eddington Is not this *resciod quid*, which is the last word of our science, but a faint and vulgar echo of the magnificent avowal of the Sama Veda saying of the supreme Deity He who believes he knows it not knows it, he who believes he knows it knows it not at all It is regarded as incomprehensible by those who know it most, and as perfectly known by those who are utterly ignorant of it" [p 66]

अर्थात् "तब से हमारे ज्ञान ने क्या प्रगति की है? एडिंग्टन का वचन है 'वहीं पर जोई कुछ कर रहा है।' परन्तु क्या विज्ञान की यह अन्तिम स्वीकृति कि 'हमें कुछ नहीं मालूम' इन महान् श्रौतस्वी वचनों की, जिन्हें सामवेद के ऋषि ने परब्रह्म के विषय में कहा है, एक अति तुच्छ और योदी प्रतिध्वनि जैसी नहीं जान पड़ती—

यस्यामत तस्य मत मत यस्य न वेद सः ।

अविज्ञान विज्ञानताम् विज्ञानमविज्ञानताम् ॥

[सामवेदीय केन उपनिषद्]

अर्थात् जो मानता है कि मैं ब्रह्म को नहीं जानता, वह उन्हीं में है, और जो कह मानता है कि मैं जानता हूँ, वह भी नहीं जानता। जो हमसे जाननेवाले हैं, वे उसे अन-

जाना हुआ समझते हैं, और जो कुछ नहीं जानते, वे समझते हैं कि हमने ब्रह्म को सर्वथा जान लिया।"

ब्रह्म या अन्तिम रहस्यात्मक तत्त्व की यही अनिर्वचनीयता है, जिसके कारण उसके आगे सदा के लिए एक दुर्धर्ष प्रश्नवाची चिह्न लगा हुआ है *। इसी से मृत्यु होकर ऋग्वेद के ऋषि ने उस रहस्य का एक नाम संप्रश्न कहा है। यह ऐसा विराट् प्रश्न है, जिसकी कुत्ति में विश्व का समस्त ज्ञान समाया हुआ है, जो भूतभुवनभविष्यात् से गभित होकर भी अनन्त अवकाश को लिये हुए है।

यो देवानां मामधा एक एव

त सप्रश्नं भुवना यन्त्यन्या । [ऋ० १०।८२।३]

अर्थात् अनेक देवों के नामों के पीछे जो एक ही समाविष्ट है, उस 'सप्रश्न' नामक देव में सब भुवनों का पर्यवसान है।

क्या यह कभी सम्भव है कि इस प्रकार के रहस्यमय देव ने जिस रहस्यमय जगत् को उत्पन्न किया है, उसके एक परमाणु का भी सम्पूर्ण रहस्य हमें कभी मिल पायगा? मेटरलिक ने कहा है कि मैं अपने शत्रु के लिए भी इस प्रकार की कामना न करूँगा कि उसे ऐसे समार में रहना पड़े, जिसके एक अणु का भी सारा भेद खुल गया हो। फिर वहाँ मनुष्य के लिए कुतूहल और आनन्द का क्या सामान बच रहेगा। अपनी समस्त तर्कणाशक्ति, बुद्धि, धैर्ययुक्त परिश्रम और आविष्कृत वैज्ञानिक साधनों से निरन्तर अध्ययन के बाद भी हमारा ज्ञान अधिकाधिक आ + ज्ञान में परिणत हो रहा है। जितना हम प्रकाश को ढूँढते हैं, हमारे परिचय का अभाव उतना ही अधिक हमें सट्टता है। क्या मनुष्य के प्रयत्नों का पर्यवसान इसीलिए है? परन्तु इससे हम निराश न हों। 'सप्रश्न' के साथ टकरा मारकर जिस अज्ञान की अनुभूति होती है, वह उस योथे पाण्डित्य से भली है, जिसमें जिज्ञासा और सशय का उदय ही नहीं होता। उस रहस्य को जानने की जो सनातनी पद्धति है, उससे कम से कम उस तत्त्व का माहात्म्य तो प्रकट होता ही है:—
प्रभु प्रताप महिमा उद्घाटी । प्रगटी धनु विघटन-परिपाटी ॥

उस अज्ञेय रहस्य-रूपी शिवधनु के विघटन के लिए एक के बाद एक होनेवाले असफल प्रयत्न, उस शक्ति की अनन्त और अचिन्त्य महिमा को अवश्य व्यक्त करते हैं। 'वेदाहमेत पुरुष महान्तम्'—मैं उस महान् पुरुष को जानता हूँ, इस प्रकार यह सझनेवाले विरले धीर पुरुष ही उस बटोर संप्रश्न-रूपी पिनाक को अधिप्य करने में समर्थ हो पाते हैं।

* 'A confession, where God becomes a mark of interrogation in the darkness.'—*The Supreme Law*, p 67



पुष्प

श्री कृष्ण



धरातल का निरंतर उलट-फेर करनेवाली शक्तियों का एक प्रत्यक्ष उदाहरण

यही पड़ी नदियाँ हिमच्छादित पर्वतों से उतरकर पर्वत-खण्डों को काटती और गिजायों को चहाती तथा चूर-चूर करती हुई उनकी भित्री ही बहा-बहाकर समुद्र के गड-भाग को पाटती रहती हैं। इस चित्र में हिमालय से उतरती हुई गंगा नदी का एक दृश्य है।

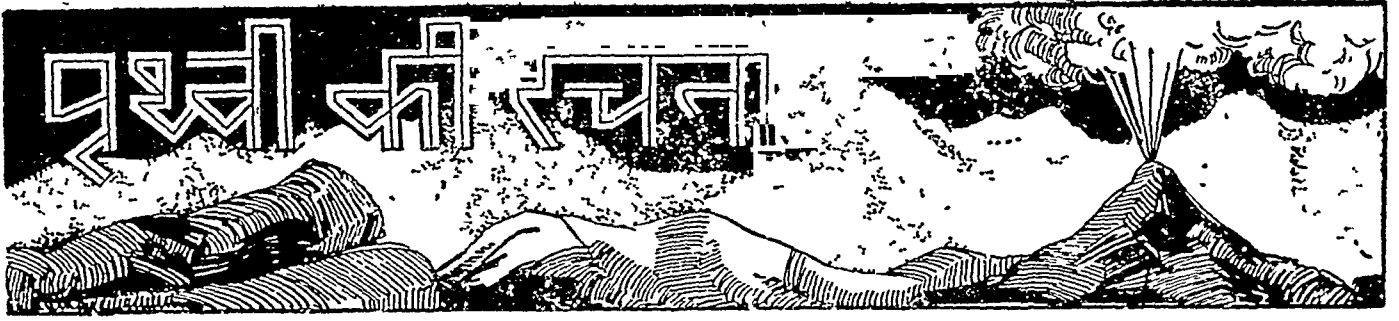

पृथ्वी पर होनेवाली निरंतर घटनाएँ और उनका भूतत्त्विक प्रभाव

पृथ्वी का इतिहास उसके रूप में होनेवाले निरंतर परिवर्तनों का इतिहास है। ये परिवर्तन क्या हैं, आइए इस प्रकरण में देखें।

पृथ्वी जन्म से लेकर आज तक इतनी अधिक बदल चुकी है कि वर्तमानकालीन मनुष्य पृथ्वी के आरम्भिक रूप की कल्पना करने के लिए सहज ही तैयार नहीं होंगे। वास्तव में पृथ्वी का परिवर्तन इतना शनैः-शनैः हुआ करता है कि मनुष्य अपने जीवनकाल में इसका बोध नहीं कर पाता, इसका बोध तो युगों के पश्चात् हो पाता है। परन्तु हमारी दृष्टि के सामने ही नित्य कुछ ऐसी घटनाएँ होती रहती हैं, जिनसे पृथ्वी की रचना में उलट-फेर होता रहता है। हम इन घटनाओं को निरन्तर देखते हैं, परन्तु देखते-देखते उनके ऐसे आदी हो गये हैं कि हम उनके महत्त्व को समझने की चेष्टा नहीं करते। यदि हम इन निरन्तर होनेवाली घटनाओं के प्रभाव का गूढ़ अध्ययन करें, तो हम आश्चर्य के साथ यह देखेंगे कि इन यह न्यूजीलैंड के एक ज्वालामुखी का फोटो है। यह ज्वालामुखी गर्म लावा और गैसें उगल-सब घटनाओं के उगलकर पृथ्वी के अंतःस्थल में होनेवाली 'गुप्त क्रिया-प्रक्रिया' का संकेत किया करते हैं।



कारण ही पृथ्वी का रूप निरन्तर बदलता रहता है, और बदलता रहेगा।

पृथ्वी की रचना पर प्रभाव डालनेवाली घटनाओं को हम तीन श्रेणियों में विभाजित कर सकते हैं। प्रथम तो वे साधारण-सी घटनाएँ जो नित्य घटित होती रहती हैं। इनका प्रभाव अदृष्टिगोचर होने पर भी इतना महत्त्वपूर्ण है कि पृथ्वी की रचना में परिवर्तन लाने का अधिकांश श्रेय इन्हीं को प्राप्त है।

रात और दिन का होना, ऋतुओं का परिवर्तन, दिन में गर्मी और रात में सर्दी का पडना, वर्षा का होना, नदी-नालो का बहना, भीलों और झरनों का बनना, बर्फ का गिरना, ग्लेशियरों का बहना, ऑधियों का चलना, नदियों का समुद्र में गिरना, नदियों में बाढ़ आना, पृथ्वी में पानी का सोखना, वनस्पतियों की उत्पत्ति, सागर का विस्तार, सागर में जीवों की



धरातल के परिवर्तन में समुद्र का क्रान्तिकारी प्रभाव

समुद्र लहरों के द्वारा लगातार तट की भूमि को काट-काटकर अपना विस्तार बढ़ाने में प्रयत्नशील रहता है। इस चित्र में प्रदर्शित पानी के बीच के भूखण्ड समुद्र की इसी क्रिया के फलस्वरूप मुख्य भूभाग से अलग हो गए हैं।

उत्पत्ति और विनाश, भूगोलादि का जन्म, टापुओं का बनना आदि-आदि हजारों घटनाएँ ऐसी हैं, जो हमारे लिए यद्यपि साधारण हैं, तथापि इनका भूतत्त्विक प्रभाव अत्यन्त गम्भीर है।

पृथ्वी पर होनेवाली हमारे प्रहार की घटनाएँ यही जिन्हें हम 'क्रान्तिकारी घटनाओं' के नाम से पुकार सकते हैं। इस श्रेणी के अन्तर्गत वे घटनाएँ आती हैं, जो पृथ्वी पर कभी-कभी घटित होती हैं और अपना बहुत प्रभाव नदीवह के लिए छोड़ जाती हैं। भूकम्प, ज्वालामुखी का विस्फोट, नीपहा वजाने और आँधियों का आना आदि ही श्रेणी की घटनाओं में सम्मिलित हैं।

तीसरी श्रेणी की घटनाएँ वे हैं, जिन्हें हम 'गुण घटनाओं' के नाम से पुकार सकते हैं। ये घटनाएँ अधिकतर पृथ्वी और समुद्र के गर्भ में घटित होती हैं, और इसीलिए हम इन्हें देख सकने में असमर्थ हैं। परन्तु इनका प्रभाव इतना भीषण होता है कि उससे पृथ्वी के चिप्यड का रूप ही बदल जाता है। इन घटनाओं के प्रभाव से पृथ्वी पर समुद्र के स्थान में ग्राकाशचुम्बी पर्वतों का उठ खड़ा होना और सूखी भूमि के स्थान पर गहरे जल-गर्त बन जाना साधारण-सी बात है।

इन तीनों प्रकार की घटनाओं के फलस्वरूप ही, पृथ्वी पर निरन्तर परिवर्तन होते रहते हैं। ये परिवर्तन कई रूप में होते हैं। प्रथम प्रकार की घटनाओं का सबसे महत्त्वपूर्ण

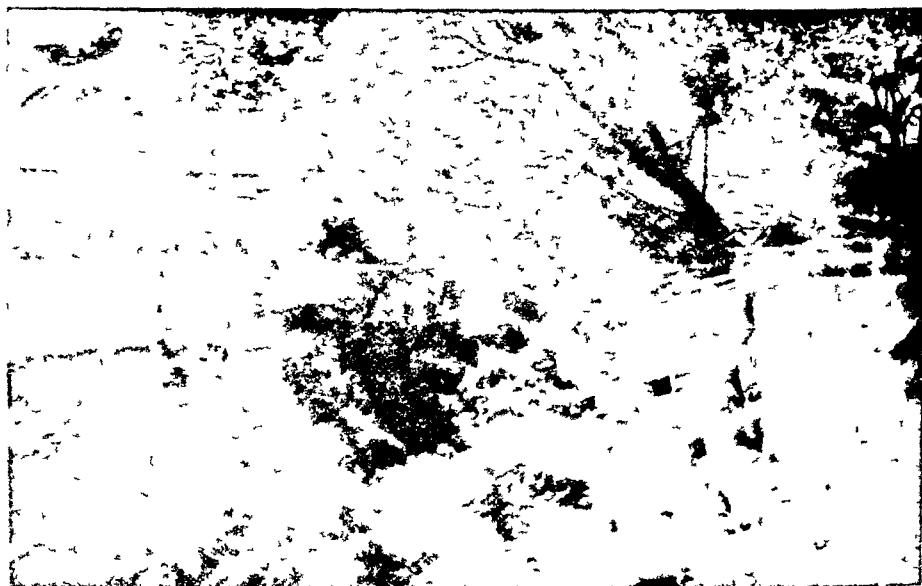

भूकम्प द्वारा होनेवाले परिवर्तन का एक दृश्य यह मुजफ्फरपुर के कलकटर के बंगले की ज़मीन का दृश्य है, जो पिछले विहार-भूकम्प में ७ फीट नीचे धँस गई थी।

धरातल के परिवर्तन में आँधी का हाथ इस चित्र में रेगिस्तान का एक दृश्य है, जहाँ आँधी के कारण बालू एक स्थान से दूसरे स्थान को उड़ती रहती और इसके कारण बड़े-बड़े टीले बन जाते हैं।



प्रभाव है, 'पृथ्वी के चिपपड का घिसना'। जल इसका प्रमुख कार्यकर्ता है। जल के विभिन्न रूपों द्वारा पृथ्वी निरन्तर घिसती जाती है। वर्षा के रूप में जल पृथ्वी पर आता है, और फिर नदी, नाले, भीलो, भरनों, सोतों, गरम पानी के प्राकृतिक फव्वारों आदि के रूप में अथवा बर्फ, ओस, पाला आदि के रूप में परिवर्तित होकर अपनी लीला आरम्भ करता है। जल की लीला का पूरा दिग्दर्शन हम आगे के प्रकरणों में विस्तारपूर्वक करा देंगे, यहाँ

तो हम केवल उसके प्रभाव का आभास-मात्र दे रहे हैं। अपने प्रत्येक रूप में जल पृथ्वी पर दो कार्य करता दिखाई देता है। एक तो वह पृथ्वी को घिसता है और फिर उस छीलन को ले जाकर समुद्र में जमा करता है। इसके फलस्वरूप बड़े-बड़े पर्वत कट-कटकर समुद्र में जमा होते जाते हैं, और समुद्र की तह में इस छीलन द्वारा नई शिलाओं का निर्माण होता है। जल के द्वारा पृथ्वी पर जो परिवर्तन होते हैं, उनमें नदियों की उत्पत्ति, घाटियों का

धरातल के परिवर्तन में जीव-जंतुओं का हाथ पृथ्वी के चिपपड के उलट-फेर में न केवल जड़ प्रकृति किंतु चेतन जीव-जंतुओं का भी हाथ है। मूँगे (coral) नामक जंतुकी को लीजिए। हमसूचम जल जंतुकी करा मात से समुद्रमें कड़े नवीन टापू बन गये हैं। इस चित्र में ऑस्ट्रेलिया के पूर्वोत्तर तट के समानांतर फैले हुए ऐसे ही द्वीपों की हज़ारों मील लंबी शृंखला का एक भाग दिखाया है।

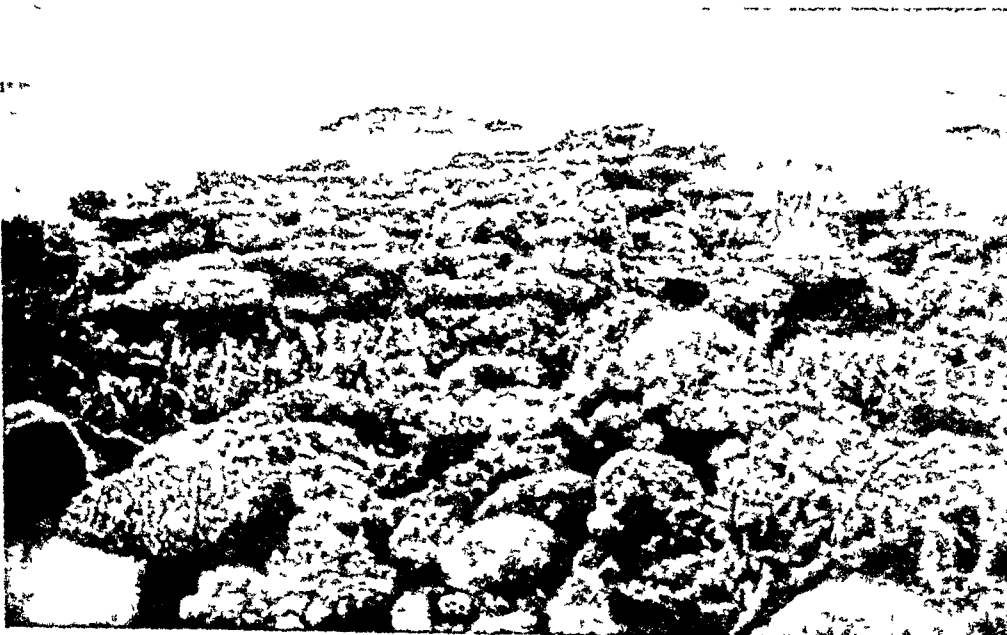



हिमानी या ग्लेशियर का गोमांचकारी दृश्य

यह हिमानी या ग्लेशियर क्या होता है ? वर्षाशीला शिलाओं का एक हहराता हुआ भीषण नद जो पर्वत शिखरों से धीरे-धीरे ससकता हुआ नीचे की ओर बढ़ता जाता है और राह की कठोर शिखाओं को चकनाचूर करता या बहाता हुआ आगे बढ़कर गंगा जैसी विशाल नदी में परिणत हो जाता है ।

निर्माण, पर्वतों का छिन्न-भिन्न होना, वनस्पति की उत्पत्ति और चट्टानों का विध्वंस आदि सम्मिलित हैं ।

जल की भाँति ही प्रथम श्रेणी की अन्य घटनाओं का भी प्रभाव पृथ्वी की रचना पर दो प्रकार का पड़ता है— प्रथम तो वर्तमान चिप्यड़ का विनाश और दूसरा चिप्यड़ के नये अवयवों का निर्माण । विनाश और निर्माण की क्रिया निरन्तर साथ-साथ चलती रहती है । जब हम इन घटनाओं के विनाशकारी प्रभाव का अध्ययन करते हैं, तब उनके निर्माणकारी प्रभाव का भी ध्यान रखना पड़ता है ।

दूसरी श्रेणी की घटनाएँ जिन्हें हम 'आग्निमय घटनाओं' के नाम से पुकार चुके हैं, वास्तव में तीसरी श्रेणी की घटनाओं अर्थात् 'गुन घटनाओं' के प्रत्यक्ष रूप हैं । गुन घटनाएँ पृथ्वी के गर्भ में होती हैं, परन्तु आग्निमय घटनाएँ पृथ्वी के ऊपर दिखाई पड़ती हैं । जो दिनों ऐसा नहीं जाता, जिस दिन पृथ्वी के किसी-न-किसी भाग में भूकम्प का घटना न लगता हो । भूकम्प के दो प्रकार होते हैं, इसका वर्णन हम आगे विस्तारपूर्वक करेंगे । भूकम्प और ज्वालामुखी द्वारा पृथ्वी पर केंद्रों के अन्तर्गत होते हैं, इसको प्रत्यक्ष मनुष्य जानता है । इन

घटनाओं के फलस्वरूप पृथ्वी की रचना में भी महान् परिवर्तन हो जाते हैं । नदियों के मार्ग बदल जाना, भूमि का नीचा-ऊँचा हो जाना, समुद्र के स्थान पर सूखा देश और पहाड़ों के स्थान पर सागर हो जाना आदि परिवर्तन इन्हीं घटनाओं के फलस्वरूप होते हैं ।

गुन रूप से होनेवाली घटनाएँ पृथ्वी की रचना में क्रान्ति उत्पन्न करती हैं । ये घटनाएँ अदृश्य हैं, परन्तु इनका प्रभाव महान् है । इनमें भी हम तीन श्रेणी बना सकते हैं । एक तो वे जिनके फलस्वरूप ज्वालामुखी भड़कते हैं, भूचाल आते हैं और पृथ्वी के गर्भ से आग्नेय शिलारखण्डों की उत्पत्ति होती है । पृथ्वी के गर्भ से निकलनेवाली रजनिज सम्पत्ति इन्हीं के फलस्वरूप जन्म लेती है ।

गुन घटनाओं की दूसरी श्रेणी वह है, जो पृथ्वी की रचना में भूमि और मागरतल को नीचा-ऊँचा ठाँक-ठाँक उठाती-बँटाती और हटाती रहती है । इस क्रिया का नाम डायस्ट्रोफिज्म (Diastrophism) है । इस क्रिया का परिणाम हमें पृथ्वी की रचना के इतिहास में कई स्थलों पर दिखाई पड़ता है । पृथ्वी की रचना का इतिहास बताता है कि लगभग सभी महाद्वीप (भूमिसखट) एक न एक

समय सागर के भीतर डूबकी लगा चुके हैं। सागर में डूबना और डूबकर फिर भूखण्ड के रूप में निकल आना अधिकतर भूखण्ड के दबने और उठने के परिणाम-स्वरूप हुआ है, समुद्र की सतह के घटने-बढ़ने से नहीं। आगे किसी अध्याय में हम बतायेंगे कि भूमि का उठना और दबना आज भी निरन्तर होता रहता है। ये घटनाएँ ऐसी हैं, जिनका प्रभाव महाक्रान्तिकारी है तथापि इनको हम देख नहीं सकते।

डायस्ट्राफिज्म अर्थात् भूखण्डों का असमतल उठना और बैठना तथा इधर-उधर खसकना दो प्रकार का होता है। एक तो पर्वत-निर्माणकारी और दूसरा भूखण्ड-निर्माणकारी। प्रथम में प्रस्तरशिलाएँ दबाव पड़ने से टूट या मुड़ जाती हैं और ऊपर उठ जाती हैं। इस दबाव का प्रभाव शिलाओं के पतले पतों पर अधिक पड़ता है। दूसरे अर्थात् भूखण्ड-निर्माणकारी का अर्थ है, पृथ्वी के भूखण्डों का सागर के जल में विलुप्त हो जाना अथवा सागर से निकल-

कर नये भूखण्डों के रूप में प्रकट होना। बड़े-बड़े भूखण्डों का कई भूखण्डों में विभाजित होना और छोटे भूखण्डों का मिलकर एक विशाल भूखण्ड बन जाना भी इसी प्रकार की घटना के अन्तर्गत आता है। पर्वत-निर्माणकारी घटनाओं के फलस्वरूप पृथ्वी में न केवल नये पर्वत बनते हैं, वरन् पुराने पर्वतों की शिलाओं की श्रेणियाँ विशृंखल हो जाती हैं, टूट-फूट जाती हैं, मरोड़े खा जाती हैं अथवा लचक जाती हैं। भूखण्ड-निर्माणकारी घटनाओं के फलस्वरूप न केवल भूखण्ड ही स्थिर हैं, वरन् समुद्रतल अथवा समुद्र की सीमा भी स्थिर-सी रहती है। एक विशेष बात इन घटनाओं के सम्बन्ध में भी यही है कि इनका परिणाम अथवा प्रभाव वर्षों दो वर्षों के भीतर तनिक भी नहीं जात हो सकता। युग बीत जाते हैं और इन घटनाओं के प्रभाव को लोग समझ नहीं पाते। जब पृथ्वी की रचना में कोई क्रान्तिकारी परिवर्तन होता है, तभी हमारा

ध्यान उसके कारण की ओर जाता है और उस समय हम इन घटनाओं के गुप्त प्रभाव की ओर आकर्षित होते हैं।

डायस्ट्राफिज्म का सबसे महत्त्वपूर्ण प्रभाव पृथ्वी की रचना में यह पड़ता है कि पृथ्वी की सतह सदैव अनियमित बनी रहती है, भूखण्ड पृथ्वी से नष्ट नहीं हो पाते। अन्यथा भूखण्डों को सागर का जल आज तक कभी का रगड़-रगड़कर मिटा चुका होता और पृथ्वी के ऊपर आज एक सर्व-व्यापक असीमित सागर फैला होता।

पृथ्वी की रचना पर प्रभाव डालनेवाली गुप्त घटनाओं में एक महत्त्वपूर्ण क्रिया वह है, जिसे 'आइसास्टेसी' (Isostasy) अथवा 'समतुलन' के सिद्धान्त द्वारा समझाया जाता है। इस सिद्धान्त के अनुसार पृथ्वीतल के असमतल भाग, अर्थात् बड़े-बड़े भूखण्ड, आदि अनियमित और स्वतंत्र क्रियाओं के फलस्वरूप नहीं बन गये हैं, वरन् नियमानुकूल सिद्धान्तों के अनुसार बने हैं और इसी के कारण टिके हैं। पृथ्वी के ये असमतल भाग उसके चिपपड़



धरातल के परिवर्तन में वायु और सूर्य-प्रकाश का संमिलित प्रभाव यह अमेरिका के कॉलोरेडो प्रदेश के जर्जरीभूत पर्वत शृंगों का दृश्य है। इस प्रदेश में वर्षा विलकुल नहीं होती, आँधी और सूर्य की किरणों के प्रभाव से ही ये पर्वत-खण्ड घिस-घिसकर इस प्रकार जीर्ण-शीर्ण हो गये हैं।

के साथ जुड़े हुए नहीं हैं और न उसके कारण ये टिके हैं। वरन् ये भाग पृथ्वी के चिपपड़ के नीचे के पदार्थ पर उसी प्रकार तैरते हैं, जैसे शहद में मक्खली। चिपपड़ के नीचे का पदार्थ द्रव्यात ही भौति कठोर है तथापि भूगर्भ की क्रियाओं के फलस्वरूप उसको भी विचलित होना पडता है।

इस सिद्धान्त के अनुसार पर्वतों के नीचे का पदार्थ समुद्रतल के नीचे के पदार्थ की अपेक्षा हलका है। भूतल के नीचे ८० मील की गहराई के ऊपरवाले समान क्षेत्रफल के भूखण्डों का भार बराबर है, चाहे ऊँचाई-नीचाई में उनमें सत्त्वो मील का अन्तर हो। पृथ्वी पर भूखण्ड के दो पड़ोसी टुकड़ों में एक पर विशाल पर्वत खड़ा हो और दूसरे में गहरी खाई हो, पर यदि दोनों बराबर क्षेत्रफल के टुकड़ों पर बने हैं, तो उनका भार समान होगा, यही आइंस्टाइन का सिद्धान्त है।

'समतुलन' के सिद्धान्त से भूखण्डों का नीचे-ऊपर बैठना-उठना तथा सागर के स्थान में पर्वतों का निकलना हमारी समझ में बड़ी सरलता से आ जायगा। पृथ्वी का जो भाग धीम धीमर हलका हो जायेगा, वह ऊपर उठता जायगा और जहाँ पर सदेव पृथ्वी के चिपपड़ की छीलन जमा होगी, वह भारी होकर नीचे बैठ जायगा। यही कारण

है कि समुद्र में ठोस पदार्थों का करोड़ों मन बोझा महीन छीलन के रूप में जाकर नित्य जमा होता है, तथापि वह भरने में नहीं आता। जो पदार्थ उसकी तलहटी में जमा होते हैं, वे अपने भार से तलहटी को नीचे दबाते जाते हैं। इसी सिद्धान्त के बल पर वैज्ञानिकों का कथन है कि हिमालय पर्वत आज भी ऊपर उठ रहा है। प्रकृति के दूत यद्यपि पर्वतों को नित्य काट-काटकर छोटा करने में व्यस्त रहते हैं तथापि वे हलके होकर ऊपर ही उठते जाते हैं।

ऊपर हमने पृथ्वी पर होनेवाली निरन्तर घटनाओं और उनके प्रभाव से पृथ्वी की रचना में होनेवाले परिवर्तनों की ओर अपने पाठकों का ध्यान दिलाया है। यहाँ न हमने उन घटनाओं का विस्तारपूर्वक वर्णन किया है, और न यह दिखाने की चेष्टा की है कि किस प्रकार ये घटनाएँ परिवर्तन उत्पन्न करती हैं। वास्तव में प्रत्येक क्रिया पृथ्वी के प्रत्येक भाग में एक ही-सा प्रभाव नहीं उत्पन्न करती। इसका कारण पृथ्वी के चिपपड़ के विभिन्न भागों की बनावट की विभिन्नता है। इसलिए विभिन्न क्रियाओं के प्रभाव को समझने के लिए आवश्यक है कि पृथ्वी के चिपपड़ की बनावट को हम समझ लें। अगले अध्याय में पृथ्वी के चिपपड़ की बनावट का अध्ययन करने की चेष्टा की जायगी।

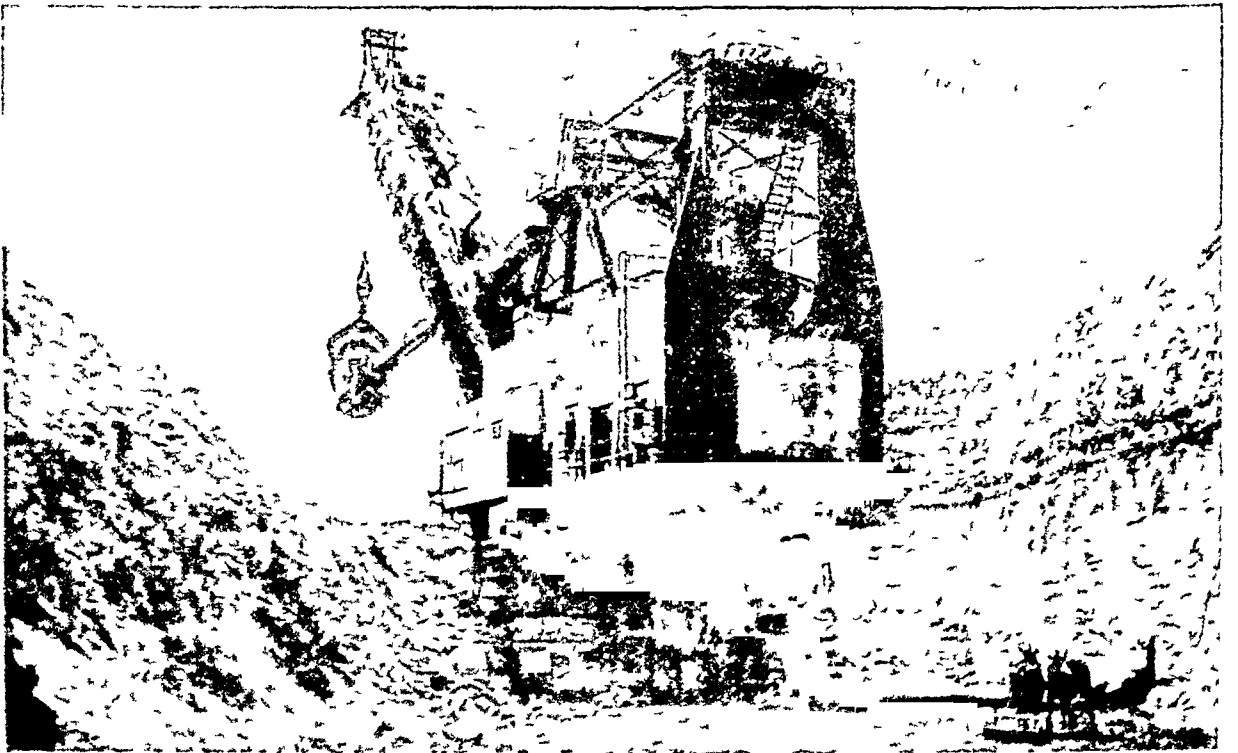

सागों की सुराई, नहरों की रचना सड़कों का निर्माण आदि द्वारा धरातल के परिवर्तन में मनुष्य का हाथ



पृथ्वी का परिभ्रमण

पिछले परिच्छेद में हम इस बात को जान चुके हैं कि पृथ्वी गोल है। इस प्रकरण में यह बताया गया है कि वह स्थिर नहीं है, बल्कि लट्टू की तरह अपनी धुरी पर घूमते हुए नियत कक्षा में सूर्य की परिक्रमा करती रहती है। भूगोल के अध्ययन के लिए पृथ्वी के इस परिभ्रमण का हाल जानना आवश्यक है, क्योंकि रात और दिन, सर्दी और गर्मी आदि इसी के फलस्वरूप होते हैं।

हमारी पृथ्वी स्थिर नहीं है। वह सूर्य के चारों ओर परिभ्रमण किया करती है। सूर्य की परिक्रमा के साथ-ही-साथ पृथ्वी अपनी काल्पनिक धुरी पर भी सदैव घूमती रहती है। पृथ्वी के अपने ही चारों ओर घूमने की चाल को 'आवर्तन' (Rotation) अथवा उसकी 'दैनिक गति' कहते हैं, क्योंकि पृथ्वी अपने चारों ओर घूमने में एक दिन और रात का समय लेती है। सूर्य के चारों ओर घूमने की गति को 'परिभ्रमण' (Revolution) या 'वार्षिक गति' कहते हैं, क्योंकि इस परिक्रमा को पूरा करने में एक वर्ष व्यतीत होता है।

एक समय था, जब लोगों का विश्वास था कि पृथ्वी स्थिर है और सूर्य तथा आकाश का सारा नक्षत्रमण्डल ही पृथ्वी के चारों ओर घूमता है। इसी कारण रात और दिन होते हैं। परन्तु धीरे-धीरे लोगों की यह धारणा बदल गई। उनकी समझ में आ गया कि जिस प्रकार चलती हुई रेलगाड़ी में बैठे मनुष्य को रेलगाड़ी के बदले किनारे की भूमि चलती हुई प्रतीत होती है, उसी प्रकार पृथ्वी के चलते रहने पर भी यही प्रतीत होता है कि सूर्य चलता है।

पृथ्वी का घूमना सिद्ध करने के लिए 'जिरोस्कोप' नामक यंत्र की सहायता ली जाती है। इस यंत्र की यह विशेषता है कि यदि उसकी कीली किसी तारे की ओर कर दी जाय और उसी की सीध में पृथ्वी के दूसरे पदार्थ रक्खे जाय, तो पृथ्वी के घूम जाने से इन पदार्थों की दिशा बदल जायगी, परन्तु कीली बराबर उसी तारे की ओर रहेगी।

सूर्य पूर्व में निकलता और पश्चिम में अस्त होता प्रतीत होता है। परन्तु वास्तव में हमारी पृथ्वी ही अपनी धुरी पर पश्चिम से पूर्व की ओर घूमती है। पृथ्वी की यह धुरी एक

काल्पनिक रेखा मानी जाती है, जो पृथ्वी के केन्द्र से होकर उसके उत्तरी और दक्षिणी चिपटे सिरों को मिलाती है। पृथ्वी का अनुरूप 'ग्लोब' (Globe) इसी कल्पित धुरी पर घूमता दिखाया जाता है। पृथ्वी समान गति से इस धुरी पर निरन्तर घूमती है। परन्तु गोलाकार होने के कारण पृथ्वी के सब भागों के घूमने की गति की तेज़ी एक-सी नहीं है। धुरी के निकटवाले भागों की अपेक्षा धुरी से दूरवाले भाग कहीं अधिक वेग से घूमते हैं। पृथ्वी के मध्य के धरातल पर घूमने का वेग सबसे अधिक अर्थात् १००० मील प्रति घण्टे से भी ऊपर है। मध्य के उत्तर या दक्षिण के भागों में यह वेग धीरे-धीरे कम हो जाता है। ठीक उत्तरी और दक्षिणी सिरों पर पृथ्वी स्थिर प्रतीत होती है, क्योंकि उन स्थानों में घूमने का वेग नहीं के बराबर है। किसी लट्टू अथवा ग्लोब को उसकी धुरी पर घुमाने से उपरोक्त बातें समझने में सहायता मिलती है।

ग्लोब को देखने से एक विशेष बात यह मालूम होती है कि ग्लोब की धुरी सीधी नहीं है, वरन् एक ओर को झुकी हुई है। वास्तव में पृथ्वी की काल्पनिक धुरी भी ग्लोब की धुरी की भाँति एक ओर को झुकी रहती है। पृथ्वी की धुरी का पृथ्वी के परिक्रमा-पथ से सदैव $66\frac{2}{3}^{\circ}$ कोण का झुकाव रहता है। यदि वह झुकी न होती, तो परिभ्रमण के मार्ग से सदैव समकोण बनाती।

पृथ्वी और सूर्य का सम्बन्ध बड़े महत्त्व का है। पृथ्वी सूर्य की निरन्तर परिक्रमा किया करती है। पृथ्वी की परिक्रमा का मार्ग निश्चित है। पृथ्वी यद्यपि सूर्य के चारों ओर घूमती है तथापि उसकी यात्रा का मार्ग पूर्ण वृत्त नहीं



यह अद्भुत फोटोग्राफ उत्तरी अमेरिका के अलास्का प्रदेश में लगभग ६४ डिग्री अक्षांश के एक स्थान से दिसंबर २८ को लिया गया था। कैमरा का रोल दक्खिन की ओर था और चार घंटे तक वह एक ही स्थान में रखा गया था। एक ही निमोटिच प्लेट पर क्रमशः १०, ११, १२, १ और २ बजे दिन को ५ फोटो लिये गये थे। इस फोटो में स्पष्ट दिखाई दे रहा है कि किस प्रकार सूर्य उदय हुआ और धीरे-धीरे आकाश में चढ़कर अत को अस्त हो गया। वास्तव में सूर्य एक स्थिर नक्षत्र है। हमें उसके परिभ्रमण का जो भ्रम होता है वह पृथ्वी की गति के कारण ही है। दिसंबर में अलास्का में केवल ४ घंटे का दिन होने का कारण पृथ्वी की धुरी का झुकाव है।

वह एक प्रकार का दीर्घ वृत्त (ellipse) बनाती है, जिसके केन्द्र पर सूर्य स्थित है। इस पथ की यात्रा पूरी करने में पृथ्वी को ३६५ $\frac{1}{4}$ दिन लगते हैं। इस काल को हम वर्ष कहते हैं। परन्तु वर्ष में ३६५ दिन ही माने जाते हैं। शेष $\frac{1}{4}$ दिन जोड़कर प्रति चौथे वर्ष में एक दिन बढ़ा दिया जाता है और वह वर्ष ३६६ दिन का माना जाता है।

पृथ्वी को गरमी और प्रकाश दोनों सूर्य से ही मिलते हैं। पृथ्वी की गति और उसके झुकाव के कारण धरातल के विभिन्न भागों में प्रकाश और गरमी दोनों की दशा सदा बदलती रहती है। सूर्य स्थिर है, इसलिए प्रकाश और गरमी का मार्ग भी स्थिर है। परन्तु पृथ्वी के निरन्तर घूमते रहने के कारण धरातल के किसी भी भाग में सदैव प्रकाश रहता है और न सदैव अधकार। जो भाग सूर्य के सामने आ जाता है, अर्थात् जहाँ सूर्य का प्रकाश पड़ता है, वहाँ 'दिन', और जो भाग सूर्य के सामने नहीं होता, वहाँ 'रात' होती है।

पृथ्वी अपनी धुरी पर २४ घंटे में पूरा चक्कर लगा लेती है। इस काल में धरातल का प्रत्येक भाग एक बार सूर्य के सामने आकर किञ्चित् छिप जाता है। अर्थात् धरातल पर एक बार दिन और एक बार रात होती है। रात और दिन दोनों को मिलाकर २४ घंटे का समय होता है। परन्तु रात और दिन सदा बराबर नहीं होते। वे घटते-बढ़ते रहते हैं। हम जानते हैं कि हमारे देश में जाड़ा में रात बड़ी और दिन छोटा होता है। फिर जैसे-जैसे गरमी आती जाती है, दिन बढ़ने लगता है और रात छोटी होने लगती है।

रात और दिन पृथ्वी के आवर्त्तन (Rotation) के परिणामस्वरूप होते हैं। रात और दिन के घटने-बढ़ने का कारण पृथ्वी की परिक्रमा और उसकी धुरी का झुकाव होना ही है। पृथ्वी का परिक्रमा-मार्ग पूर्ण वृत्त नहीं है, इस कारण इस मार्ग में दो स्थान ऐसे हैं, जहाँ आने पर पृथ्वी सूर्य के सबसे अधिक समीप हो जाती है, और दो स्थान ऐसे हैं, जो सूर्य से परिक्रमा-मार्ग के अन्य स्थानों की अपेक्षा सबसे अधिक दूर हैं। २१ मार्च और २३ सितम्बर की तिथियों के दिन पृथ्वी सूर्य के सबसे निकटवाली स्थिति में तथा २१ जून और २१ दिसम्बर के दिन सबसे अधिक दूर होती है (दे० पृष्ठ २८६ का चित्र)।

पृथ्वी की इन स्थितियों के फलस्वरूप धरातल पर सूर्य से आनेवाले प्रकाश और गरमी में अन्तर पड़ जाता है। जब पृथ्वी सूर्य के निकटवाली स्थिति में आ जाती है, उस समय अर्थात् २१ मार्च और २३ सितम्बर को पृथ्वी का प्रत्येक भाग २४ घंटे में सूर्य के सामने आ जाता है और सूर्य ठीक भूमध्य-रेखा के ऊपर होता है। इन अवस्थाओं में पृथ्वी के प्रत्येक भाग में दिन और रात बराबर होते हैं। उन दिनों को क्रमशः 'वसंत संपात' (Vernal Equinox) और 'शरद संपात' (Autumnal Equinox) कहते हैं।

पृथ्वी की परिक्रमा के मार्ग के जो दो स्थान सबसे अधिक दूर हैं, उन पर पृथ्वी क्रमशः २१ जून और २१ दिसम्बर को पहुँचती है। ये स्थान ऐसे हैं कि यहाँ पृथ्वी की धुरी के झुकाव के कारण उसका कुछ भाग बराबर

२४ घण्टे तक सूर्य के प्रकाश में रहता है और कुछ भाग पूर्ण अंधकार में। २१ जून को पृथ्वी का उत्तरी सिरा बराबर सूर्य के प्रकाश में रहता है, इसलिए वहाँ पर चौबीसो घंटे दिन रहता है। परन्तु इस दिन पृथ्वी का दूसरा छोर इस प्रकार पीछे की ओर झुका रहता है कि वहाँ पर सूर्य की किरणें पहुँच ही नहीं पाती और वहाँ पूर्ण अंधकार अर्थात् चौबीसों घण्टे रात होती है।

पृथ्वी की इस स्थिति में धरातल के जिन स्थानों पर सूर्य ठीक सिर पर चमकता है, यदि उनको एक रेखा के द्वारा मिलाया जाय, तो जो वृत्त बनेगा, उसे 'कर्क रेखा' (Tropic of Cancer) के नाम से पुकारते हैं। कर्क रेखा से पृथ्वी के उत्तरी छोर की ओर ज्यों-ज्यों जायें, त्यों-त्यों दिन बड़ा होता जाता है और ठीक छोर पर पहुँचने पर २४ घण्टे का होता है। यदि कर्क रेखा से दक्षिण छोर की ओर चला जाय, तो दिन छोटा और रात बड़ी होती है। भूमध्य-रेखा पर पहुँचने से रात और दिन बराबर हो जाते हैं। इस समय अर्थात् २१ जून

के लगभग दक्षिण छोर पर रात २४ घण्टे की होती है।

२१ दिसम्बर को पृथ्वी का उत्तरी छोर बिल्कुल अँधेरे में रहता है और वहाँ पर २४ घण्टे की रात होती है। इस स्थिति में जिन स्थानों पर सूर्य ठीक ऊपर होता है, उनको मिलानेवाली रेखा को 'मकर रेखा' (Tropic of Capricorn) कहते हैं। इस समय दक्षिणी छोर पर २४ घण्टे का दिन होता है, क्योंकि उस समय वह भाग बराबर सूर्य के सामने रहता है। पृथ्वी की इस दशा में हम दक्षिणी छोर से जितना ही उत्तर की ओर हटते जायेंगे दिन उतना ही छोटा और रात बड़ी होती जायेगी। परन्तु पृथ्वी के मध्य-भाग पर इस समय भी दिन और रात बराबर होंगे। २१ दिसम्बर और २१ जून की पृथ्वी की स्थिति को क्रमशः

“शीत-अयन-विन्दु” (Winter Solstice) तथा ‘ग्रीष्म-अयन विन्दु’ (Summer Solstice) कहते हैं।

इस प्रकार हम देखते हैं कि पृथ्वी की धुरी के झुके होने से रात और दिन छोटे और बड़े होते हैं। यदि हम आकाश में सूर्य के निकलने और अस्त होने की जगहों को कई दिन तक ध्यान से देखें, तो हमें यही पता चलेगा कि वे जगहें रोज-रोज़ बदलती हैं। ज्यों-ज्यों गरमी की ऋतु आती है, और दिन बड़े होने लगते हैं, त्यों-त्यों सूर्योदय का स्थान धीरे-धीरे उत्तर-पूर्व की ओर हटता जाता है। जाड़े में इसके विपरीत दक्षिण-पश्चिम की ओर सूर्योदय होता है। इसका कारण यही है कि पृथ्वी अपना स्थान प्रतिदिन बदलती रहती है। जिस स्थान से सूर्य हमें पिछले दिन

दिखाई दिया था, दूसरे दिन उस स्थान से पृथ्वी आगे बढ़ जाती है।

पृथ्वी की दैनिक और वार्षिक गति के परिणाम-स्वरूप पृथ्वी पर सूर्य की किरणों द्वारा आनेवाली गरमी में भी हेर-फेर होता है। पृथ्वी की धुरी का झुकाव भी इस हेरफेर में सहायता पहुँचाता है।

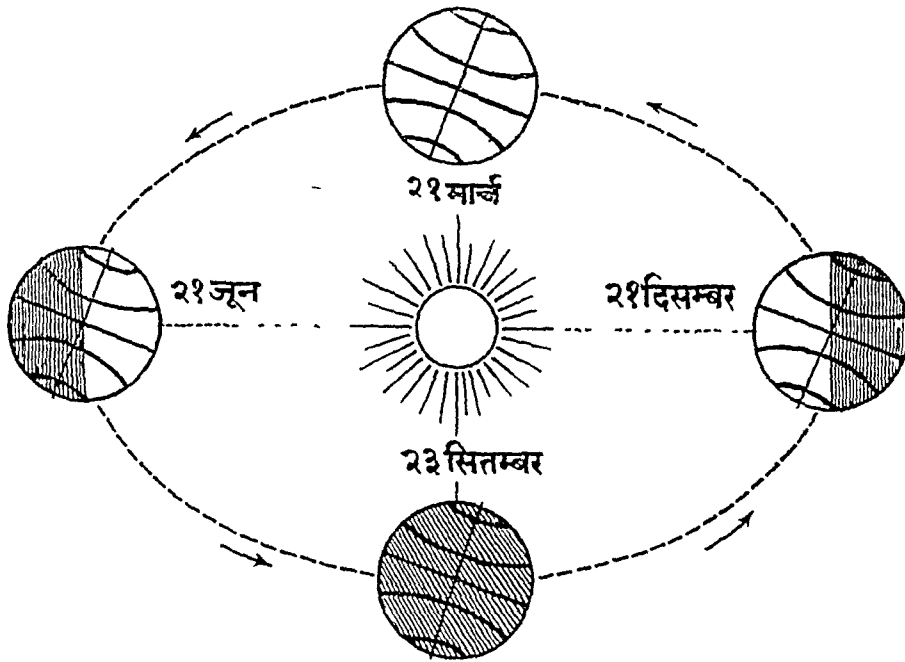

पृथ्वी की वार्षिक गति और ग्रीष्म तथा शीत अयन-विन्दु

जब रात से दिन अधिक बड़ा होता है, तब सूर्य की किरणों से हमें अधिक गरमी मिलती है। उस समय को हम 'ग्रीष्म-ऋतु' कहते हैं। इसके विपरीत जब दिन छोटा और रात बड़ी होती है, तब सूर्य से हमें कम गरमी मिलती है और रात को ठंडक होने लगती है। इस समय को हम 'शीत-ऋतु' या 'जाड़ा' कहते हैं।

पृथ्वी के सिरों के निकटवाले स्थानों पर गरमी में दिन अधिक बड़ा और जाड़े में रात अधिक बड़ी होती है। इसलिए उन स्थानों पर असाधारण गरमी या सर्दी पड़ती है।

इस प्रकार धरातल पर विभिन्न देशों की परिस्थितियों में हम जो अन्तर पाते हैं, उसका महान् कारण है पृथ्वी का 'परिभ्रमण' और 'आवर्तन'।

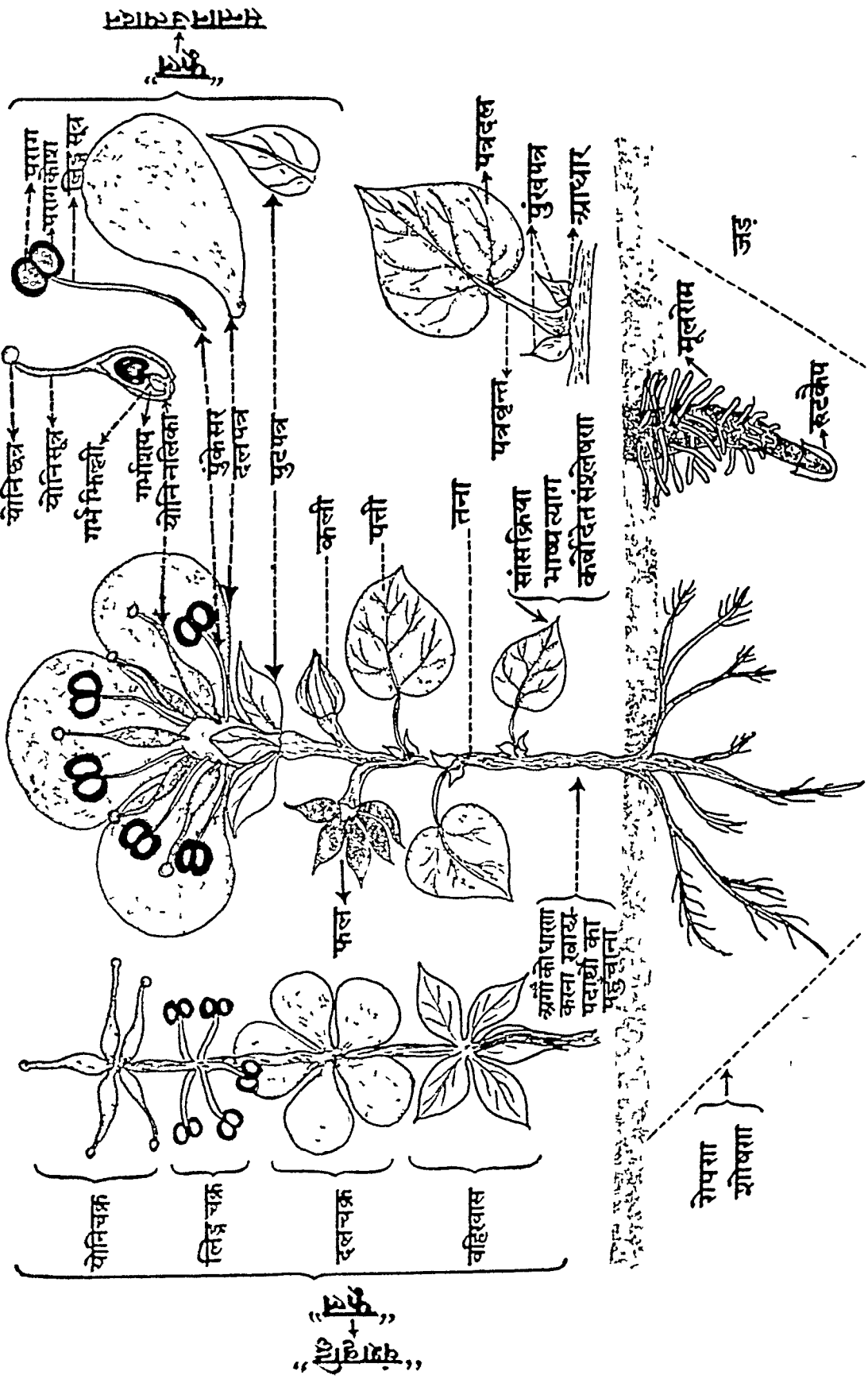

चित्र १—पौधे का अङ्ग-विधान
 [चित्र—लेखक द्वारा ।]

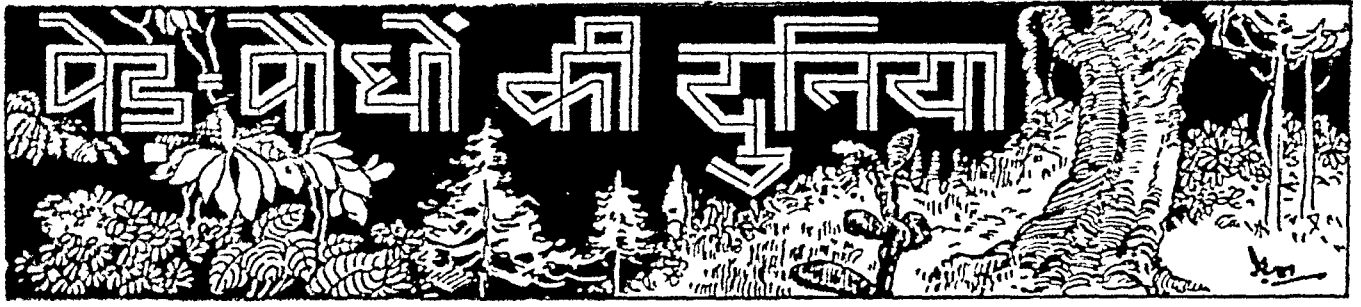

पौधे का अङ्ग-विधान

गत प्रकरण में हम वनस्पति-जगत् के विस्तार और उसके प्रधान अंगों का संक्षेप में पर्यावलोकन कर चुके हैं। इस लेख में पौधों की रचना और उनके अंगों का दिग्दर्शन किया गया है।

पिछले दो अध्यायों को पढ़कर आपको विदित हो गया होगा कि दुनिया में अनेक भौतिक के उद्भिज हैं। इनकी बनावट और रहन-सहन की अनेक बातें जानने के लिए आप उत्सुक होंगे। इनके खान-पान, जीवन-मरण सबधी कितने ही प्रश्न आपके हृदय में उठ रहे होंगे। काई और फफूँदी में भी जीव है, यह सुनकर कौन विस्मित न होगा। अमरवेल (*Cuscuta*) और तूँविलता (*Pitcher Plant*) के आचरण पर किसे घृणा न उत्पन्न हो रही होगी। परोपजीवी पत्रिमनिया (*Puccinia*) और बैक्टीरिया के प्रकोप की सम्भावना पर किसका चित्त अधीर हो विचार-सागर में गोते न लगा रहा होगा। मतलब यह कि पेड़ों के विषय की कितनी ही बातें जानने के लिए आप उत्सुक होंगे। परन्तु इनकी चर्चा

तभी की जा सकती है, जब हम पौधों की रचना और प्राकृति में भलीभाँति परिचित हों। इसलिए सबसे पहले हमको इसी की जाँच करनी चाहिए।

पौधे के अंग

हमारे हर काम के लिए शरीर में अलग-अलग अंग हैं। चलने फिरने में पाँव, शान-शाज के लिए हाथ, खाने-पीने के लिए मुँह और नौस लेने के लिए फेफड़े हैं। नाथ-दिल,

मोर, पपीहा, मेढक, मछली आदि के भी अलग-अलग अंग होते हैं, लेकिन आप देखते हैं कि कुछ जन्तु ऐसे भी हैं कि जिनमें अंग स्पष्ट नहीं होते। केचुए को सभी ने देखा होगा। देखने में इसके नाक-कान और हाथ-पैर नहीं होते, लेकिन फिर भी इसके किसी भी काम में रुकावट नहीं होती। ऐसे ही और भी बहुत-से छोटे-छोटे जन्तु हैं, जिनमें अलग-अलग अंग दिखाई नहीं देते। पेड़-पौधों की भी ठीक यही दशा है। ऊँचे दरजे के पेड़ों में, जैसा कि आप देख चुके हैं, हर एक काम के लिए हमारे-आपके जैसे अंग हैं। इन्हें पृथ्वी में अकुरित कर उसके बूँद-बूँद जल और कण-कण नमकों से आहार इकट्ठा करने को एक अंग है, तो इन अकार्बनिक (*inorganic*) वस्तुओं

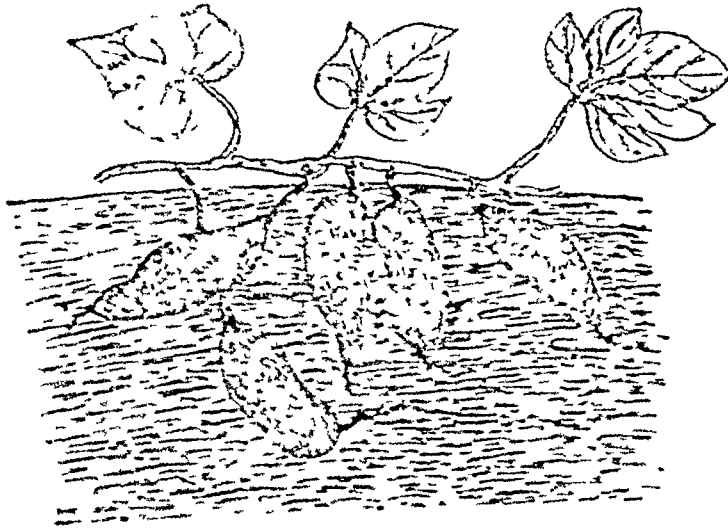

चित्र २—शकरकन्द
[चित्र—लेखक द्वारा]

को हवा की कार्बोनिक एसिड गैस के कार्बन से मिलाकर मूर्य की क्रियाओं की सहायता से माढ़ी (*Starch*) और शकर (*Sugar*) में बदल-कर अपने ही लिए नहीं, बरन सारी दुनिया के लिए द्रव्य, और इनकी जानि में निरत्याधी बना-कर दूर-दूर देशों में पलाने के लिए ताँसरा अंग है। साराश यह कि इनमें जड़, तना, पत्ती, फूल, फल और

बीज होते हैं, जिनके अलग-अलग काम हैं (दे० चि० १)। लुद्र जाति के जीवों की भोंति नीची कोटि के पेड़ों में भी प्रकट अंग नहीं होते। बैक्टीरिया तथा क्लैमाइडोमोनस (*Chlamydomonas*) की भोंति के एककोशिय (unicellular) जीवों में तो आहार-विहार को सारी क्रियाये अति सूक्ष्म जीवनमूल (Protoplasm) के विन्दु के अन्दर ही होती हैं।

पौधे का पृथ्वी के अन्दर का भाग—“जड़” और उसके कर्त्तव्य

प्रायः सभी साधारण पेड़ों में कुछ भाग जमीन के अन्दर और कुछ ऊपर रहता है। जमीन के नीचे के भाग को ‘जड़’ कहते हैं। यह अन्दर-अन्दर दूर तक फैली रहती है (दे० चि० १)। जड़ों के अंतिम भाग पर ‘मूल रोम’ (Root hairs) होते हैं। (दे० चि० १)। ये आसानी से दिखाई नहीं देते, सूक्ष्मदर्शी से ही देखे जा सकते हैं। जड़ों के सिरे पर दरजी की अँगूठी जैसी एक ढकनी होती है, जिसे रूप कप (Root cap) कहते हैं (दे० चि० १)। यह जड़ के कोमल भाग को रक्षा करती है। मूल रोमों द्वारा जड़ें जमीन के अन्दर जल में घुले नमकों से प्राणिक संचित हैं। पेड़ को जमीन में रोपना और उसके लिए मृदापदार्थों का मृदा रचना ही उसका मुख्य काम है। जमी

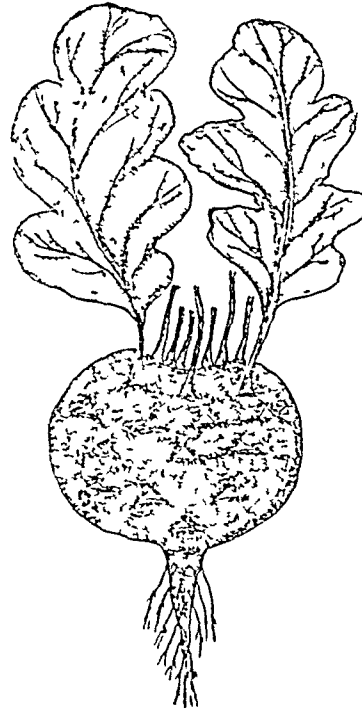

चित्र ३—गोंठगोभी
[चित्र—लेखक द्वारा]

कभी जड़ें दूसरे काम भी करती हैं। इसीलिए इनमें परिवर्तन भी पाये जाते हैं। कोई-कोई जड़ें पेड़ों में गोदाम का काम देती हैं। मूली, शकरकन्द (दे० चि० २) और शतावर की जड़ें इसी भोंति की हैं। जड़ों के और भी अनेक रूप-रूपान्तर हैं। जब हम जड़ों के संबंध में अन्य बातों पर विचार करेंगे, तो इस और भी ध्यान देंगे।

पौधे के पृथ्वी के ऊपर के भाग—तना, पत्ती, फूल, फल और बीज
पेड़ के जमीन के ऊपर के भाग में तीन मुख्य अंग होते हैं—तना और शाखे, जो कठीली और ऊपर उठी रहती हैं, पत्तियाँ, जो पतली और चिपटी होती हैं, और फूल, जो रंग-विरंगे होते हैं। वास्तव में फूल भी पत्तियों का रूपान्तर हैं। तना और शाखे पत्तियों को धारण करती हैं और जड़ों द्वारा संचित घोलों को इनमें पहुँचाती हैं। यही इनका मुख्य काम है। इसके अलावा तने कभी-कभी अन्य काम भी करते हैं। गोंठगोभी (चि० ३),

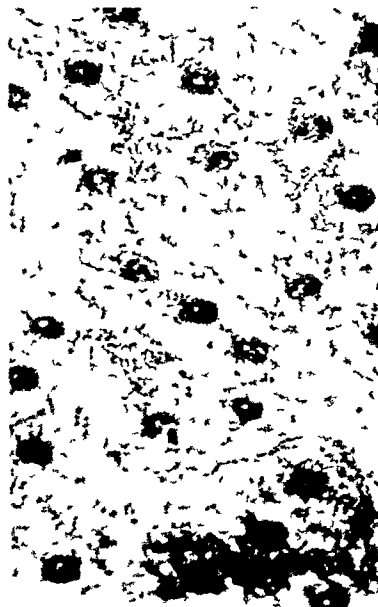

चित्र २—(बाएँ ओर) नदरॉन की पत्ती के ऊपर पत्त का सुक्ष्मदर्शी से लिया गया कोशिका वाले निगमन स्टोमेटा है। (दाहिनी ओर) पत्ती के भाग में अतिवृद्ध शक्तिगामी सुक्ष्मदर्शी से ली गई कोशिका। [कोशिका—वि० गमो]

अदरक और ज़िमीकन्द के तने खाद्य पदार्थों के लिए भंडार का काम देते हैं। जब की भौति तने के भी अनेक भेद और रूप हैं। आगे चलकर जब हम तने के सबंध में विचार करेंगे, तब हमें बहुत-सी बातों का पता लगेगा।

पत्तियाँ क्या करती हैं ?

पत्तियाँ पेड़ों में अत्यन्त महत्त्वपूर्ण अंग हैं। ये पर्ण-हरित (Chlorophyll) के द्वारा हवा की कार्बोनिक एसिड गैस के कार्बन और पृथ्वी के जल से शक्कर और माडी बनाती हैं। पेड़ के कलेवर की रचना और बाढ के लिए कर्बो-देत (Carbohydrates) के साथ-साथ दूसरी चीज़ों की भी जरूरत होती है। ये दूसरी वस्तुएँ कहाँ से आती

घड़ो पानी बाहर फेकना पड़ता है, तब कही जाकर उन्हे यथेष्ट मात्रा में नमक मिलते हैं। विद्वानों ने अनुसन्धान से पता लगाया है कि एक एकड़ गेहूँ के खेत से फसल भर में लगभग ७४२० मन पानी पौधों द्वारा हवा में जाता है। इसी प्रकार एक एल्म (Elm) का पेड़, जिसमें अनुमानतः सत्तर लाख पत्तियाँ थी, और जिनकी ऊपरी और

निचली सतह का रकबा लगभग ५ एकड़ था, चमकते सूरज के प्रकाश में १२ घंटे में २०० मन पानी त्यागता था।

पानी को बाहर निकालने का काम पत्तियों द्वारा ही होता है और इसी कारण से ये इतनी पतली होती हैं। पेड़ों में इतनी

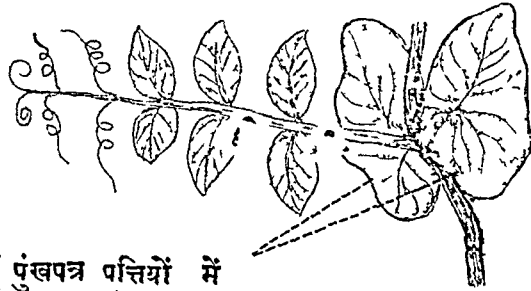

(पुंखपत्र पत्तियों में परिवर्तित)

हैं ? हम आप सभी जानते हैं कि पेड़ों को खाद की आवश्यकता होती है। खेत बोन के पहले किसान खेत पॉसते हैं। माली भी समय-समय पर फुलवाडी के पौधों में खाद डालता रहता है। खाद में तरह-तरह के नमक रहते हैं। इन्हीं नमकों और कर्बोदेत से पेड़ प्रोटीन (Protein) तैयार करते हैं, जिनसे न केवल उनके शरीर ही की वृद्धि होती है, वरन् समस्त ससार के लिए मनो सामान तैयार होता है। कैसी अनोखी बात है! मिट्टी में तो नमक बड़ी सूद्ध मात्रा में होते हैं—इतने कम कि शायद हम आप मामूली तरीक़े से उनका पता भी न लगा सके, केवल रासायनिक विश्लेषण से ही उनका पता चलता है। तब भला पेड़ करोड़ों मन सामान—गेहूँ, चना, फल, मेवे—के लिए उपयुक्त प्रोटीन कैसे संचित कर पाते हैं ? इस काम के लिए पेड़ों को अपने कलेवर में होकर

चित्र ६—७
(ऊपर) डंडा थूहड का चित्र । (बाईं ओर) मटर की लता का चित्र ।
[चित्र—लेखक द्वारा]

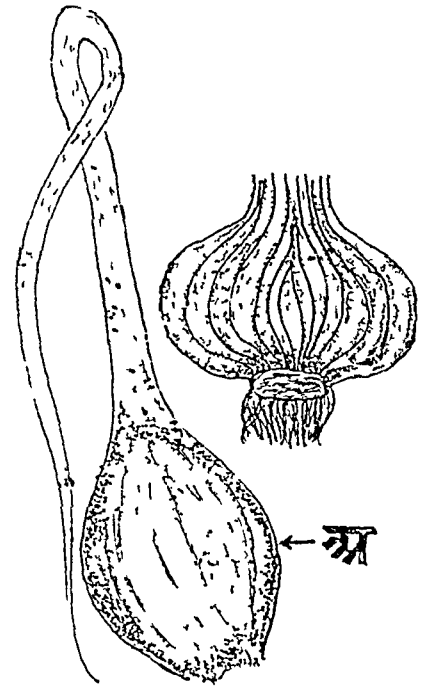

चित्र ८—प्याज़

“अ” पत्ती का निचला भाग, जो गोदाम का काम देता है। पत्तियाँ होने का यही कारण है। पत्तियों में नन्हे-नन्हे अनेक छेद (Stomata) होते हैं। इन्हे हम श्वुर्दवीन से देख सकते हैं (दे० चि० ४-५)। इन्हीं के द्वारा पत्तियों में हवा पहुँचती है और जल बाहर निकलता रहता है।

पत्ती के मुख्य भाग

सम्पूर्ण पत्ती के तीन भाग होते हैं—पत्रदल (Blade),

पानवृन्त (Stalk) और आधार (Base) (दे० चि० १)। पत्तियों तरह-तरह की होती हैं। इनकी बनावट, शिख (Apex), सतह (Surface), किनारे (Margin)

और नाडीनम (Veination) आदि के अनेक भेद हैं। निम्नी-निम्नी पत्ती में आधार के पास एक अंग होता है, जिसे पुखवत्र (Stipules) कहते हैं (दे० चि० ६-७)। ये दो होते हैं और आधार के अगल-बगल रहते हैं। इनके भी तरह-तरह के रूपान्तर हैं।

बवूल और टहा धुहड़ के कांटे (दे० चि० ६) उन्हीं का रूपान्तर हैं। मटर के पुखवत्र (दे० चित्र ७) पत्तियों का काम करते हैं।

आहार सचित करने के अलावा पत्तियों रुमी-रुमी अन्य काम भी करती हैं। निपे-न्थीज़ की तंत्री, जिसके सत्रध में आप पढ़ चुके हैं, पत्ती ही का रूपान्तर है। प्याज में पत्ती का निचला भाग भएडार का काम देता है। प्याज का वह भाग जो खाने के काम में आता है, पत्तियों ही है (दे० चि० ८)।

फूल

जैसा ऊपर कहा जा चुका है, फूल भी एक प्रकार से पत्तियों ही हैं। फूलों के अनेक भेद हैं। आपने तरह-तरह के फूल देखे होंगे—लाल, पीले, नीले गुलाबी, सफेद, रंग बिरंगे, कोई मृन्त (stalled) तो कोई अचून्त (sessile), कोई छोटे, तो कोई बड़े, निम्नी की पेंसुली आपस में मिली हट (gamopetalous), तो निम्नी की अलग-अलग

(polypetalous), कोई घटिकाकार (bell-shaped), तो कोई तुरही-जैसे (trumpet-shaped), कोई अण्डाकार (egg-shaped), कोई तितली-जैसे (papilionaceous), कोई एकान्तवासी (solitary), तो कोई भुड-के-भुड एक ही अक्ष पर भौंति-भौंति के बूह (Inflorescence) की रचना में; कोई सरस तो कोई नीरस, कोई इतने सुगंधित कि एक ही फूल में फुलवाड़ी को महका दे, तो कोई ऐसे कि जिनमें गंध छू तक नहीं गई है—करोड़ों फूलों से लदे हुए सैकड़ों पेड़ होने पर भी इनकी वास हमारे पास तक नहीं पहुँचती। लेकिन अनेक

अन्तर होने पर भी इनका ध्येय एक ही है। प्रकृति ने इनकी सृष्टि एक ही अभिप्राय से की है। फूल पेड़ों की सुन्दरता का ही सार नहीं, वरन् उनका

एक परम आवश्यक अंग है। वनस्पति-संसार में निरसदेह सबसे रोचक कहानी इसी की है। फूल वह नाट्यशाला है, जहाँ पेड़ों की अत्यंत गोपनीय लीलाओं का अभिनय होता रहता है। इस रगमच पर कितने ही नट-नटी रूप यौवन में माते, मकरद की उमग में मदान्ध हो मर्यादा छोड़ नाचते और किलोलें करते हैं। फूलों में दूसरों को आकर्षित करने का सामर्थ्य है। बसत-मृतु में मट-मट सुगंध से परिपूरित वाटिका की समीर किमके

चित्त को चंचल नहीं करती? फूल के अनुपम रूप रंग पर कौन मोहित नहीं हो जाता? कमल, गुलाब, चम्पा, चमेली की कौन कहे, साधारण फूलों पर भी मनुष्य ही नहीं कीट-विदग्ग तक उन्मत्त हो उनके पीछे लगे रहते हैं। कोई-कोई तो यहाँ तक आसक्त हो जाते हैं कि

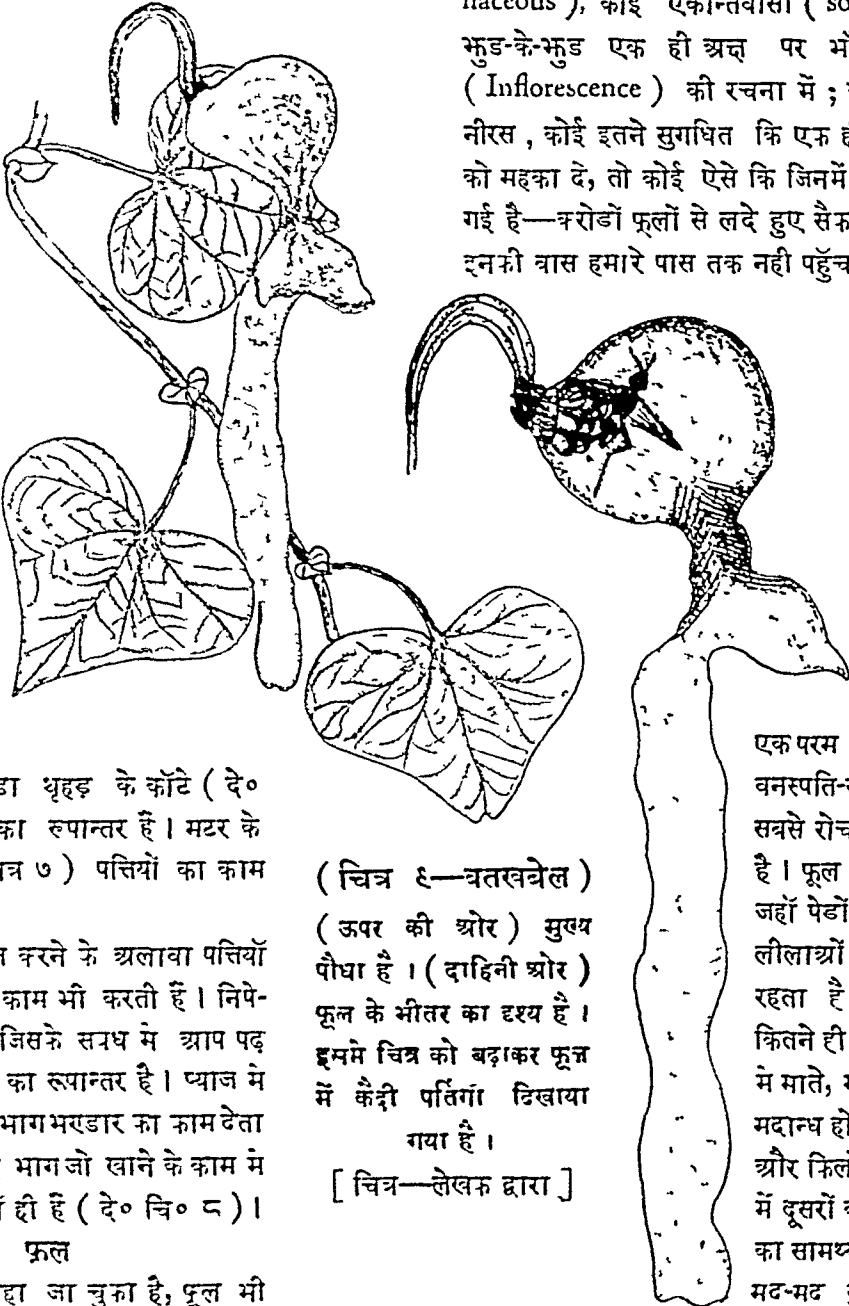

(चित्र ६—वतरखनेल)
(ऊपर की ओर) मुख्य पौधा है। (दाहिनी ओर) फूल के भीतर का दृश्य है। इसमें चित्र को बड़ाकर फूल में कैदी पतिगाँ दिखाया गया है।

[चित्र—लेखक द्वारा]

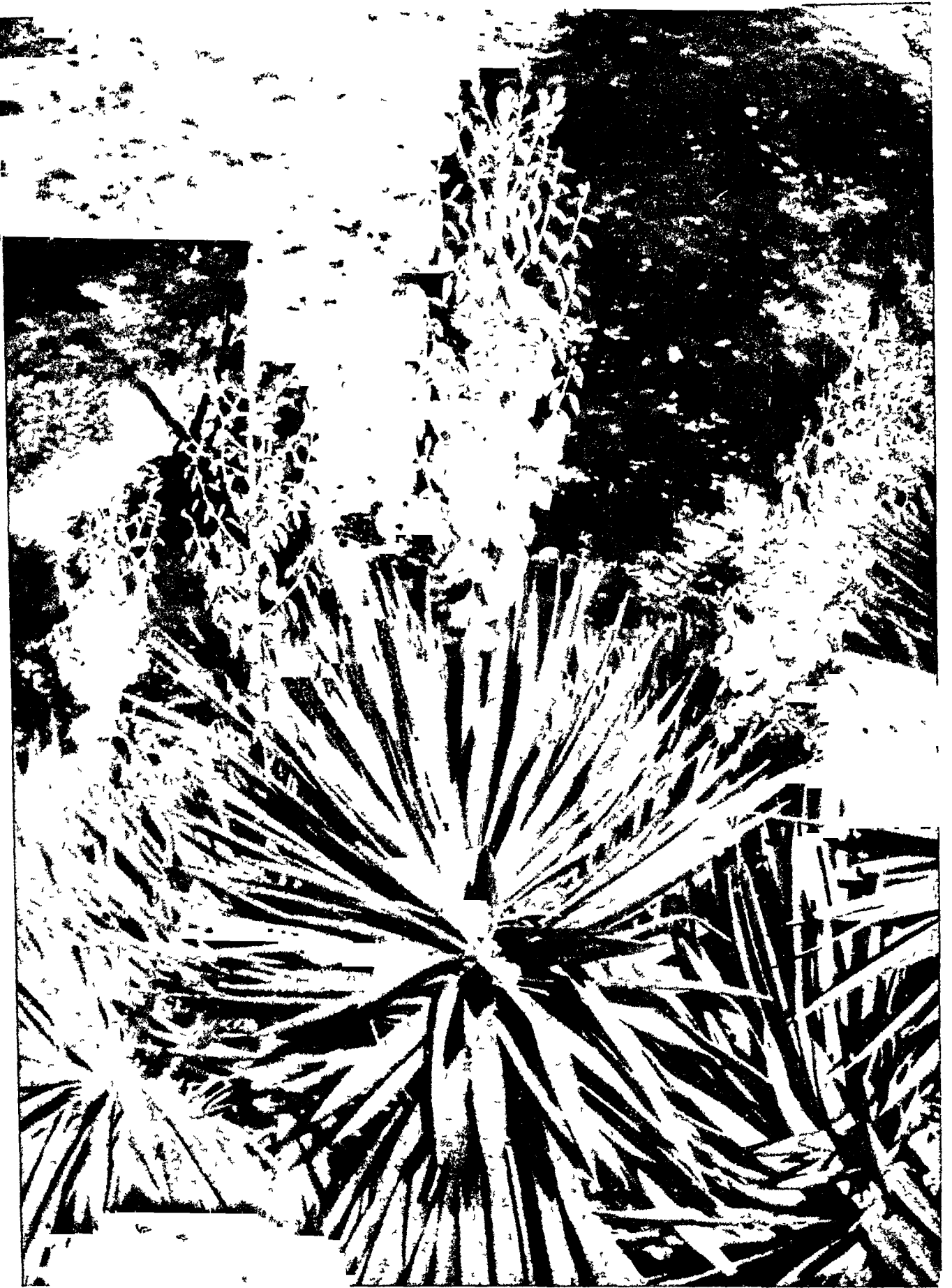

चित्र १०—यक्का (*Yucca*) नामक पौधा

जो अपने गर्भाधान की क्रिया एक विशेष जाति के पतंगों की सहायता से करता है। [फोटो—श्री० रा० व० सिठोले]

अनेक वृक्ष पाने पर भी इन्हे घेरे रहते हैं। “भँवर न छोड़े नेनही, तीखे फटक जान’। कभी-कभी तो ये अपनी जान तक ही परवाह नहीं करते। वतप्र-वेल (*Aristolochia*) (दे० चित्र ६) के फूल में तो जाकर पतिगे ऐसे फँस जाते हैं कि एक बार फूल के अन्दर प्रवेश करते ही घटो तक के छदी बन जाते हैं और फिर चाहे जितनी उल्लूक-कूट करें और मचले, पहरों तक वहाँ से निकल नहीं पाते, लेकिन फिर भी इस आचरण से बाज नहीं आते। एक फूल ने निकलते ही दूसरे में जा खुसते हैं। मस्वी, तितली, पनगे आदि को भी आपने फूलों को घेरे देखा होगा। कहीं तक कहें, इन फूलों में ऐसा जादू है कि घोंवे तक इनके पीछे घोंवे बने फिरते हैं। आप समझने होंगे कि हमारी आपकी भाँति अन्य जीव भी यहाँ सैर करने आते होंगे और विवश हो फूल के रूप-रंग में यो ही फँस जाते होंगे। परन्तु ऐसा नहीं है। वास्तव में इन बेचारों को इतनी फुरसत कहीं जो फूलों पर गेलने आएँ? ये तो दिन-भर काम करनेवाले परिश्रमी जीव हैं। ये फूलों के पाम जी बहलाने नहीं आते, बल्कि इसलिए कि इनको यहाँ भोजन मिलता है। यह मधु और मकरंद ही का लोभ है कि जिसके पीछे ये यहाँ मँडराते हैं।

अब आपके सामने प्रश्न ही दूमरा उपस्थित हो गया। आप और भी भ्रम में पड़े होंगे। माना कि कीड़े-मकोड़े फूलों पर इसलिए आते हैं कि यहाँ इनको भोजन मिलता है, परन्तु पौधे तो उनसे क्या लाभ? यह मधु और मकरंद की वर्षा किम-लिए? क्या मात पत के अन्दर प्रस्थियों में सुरक्षित यह मधु निप्रयोजन चोर और लुटेरों के मजा उठाने के लिए ही है? हम या आप कौं भी इस राय से सहमत न होंगे। जिन पेड़ की जड़े जमी के रस्ती-रस्ती नमक और पाताल के सूँद-सूँद तल में ग्याय पदार्थों को इकट्ठा करने में इतनी रुचाल हों, जिसरी पत्तियों वायु-मदल की विपली कार्यन-कार आन्माइट (CO₂) में शकर और निशाला या भाड़ी के भी अणु-अणु बनाती हों, उसी पेड़ के लिए यह भाग्य

करना कि इसमें मधु और मकरंद केवल इसीलिए है कि दूसरे निरुम्मे जीव मोज उडाएँ और पेड़ को इनसे कोई लाभ नहीं है, निःसदेह असभव है। इसमें हो-न-हो कोई-न-कोई रहस्य है। इसमें अवश्य ही पेड़ों का कोई-न-कोई बड़ा भारी स्वार्थ होगा। यथार्थ में बात भी यही है और फूलों का रूप, रंग, मधु, पराग, आदि सारे माया-जाल इसी स्वार्थ साधन के हेतु हैं। फूलों में पेड़ों की जननेन्द्रियाँ रहती हैं। इनमें भी नर और मादा होते हैं और जब तक इनका मेल नहीं होता, बीज पैदा नहीं हो सकते। ये जननेन्द्रियाँ अपना कर्तव्य दूसरों की सहायता के बिना नहीं कर सकती। इसी-

(२)



(५) (४) (३) (१)
चित्र ११—गुलमोहर का पुष्प

(१) वहिरवास से सुरक्षित पुष्प, (२) पूर्णतया खिला फूल—दलचक में ५ दल हैं। (३) वहिरवास और दलचक निकाल दिए गए हैं। पुष्पेन्द्रिय में १० पुकेसर हैं। (४) योनि-नलिका, (५) फल। [फोटो—वि० शर्मा।]

लिए इन्हें औरों को रिझा-फुसलाकर किसी-न-किसी तरह फँसाकर अपना काम निकालना पडता है। चैतन्य की कौन कहे, इस काम को वे जल और पवन जैसे जड़ पदार्थों से भी करा लेते हैं।

फूल और पतिगो का पारस्परिक व्यवहार है। फूलों से पतिगो को मधु और पराग मिलते हैं और इसके बदले में पतिगे इनके नर को मादा से मिलाने हैं। कोई-कोई पेड़ तो पतिगो के यहाँ तक अधीन हो गये हैं कि उनमें बिना विशेष जाति के पतिगे के गर्भाधान ही नहीं हो सकता। जहाँ इस विशेष जाति के पतिगे नहीं होते, वहाँ ऐसे पेड़ों में बीज ही नहीं उत्पन्न हो सकते।

यक्का (*Yucca*) इसी प्रकार का एक पौधा है। इसमें सेकड़ों मनोहर रूपहले अण्डाकार पुष्प होते हैं (दे० चि० १०)। परन्तु ये मत्र सुंदर पुष्प किस काम के? जब तक यक्का-माय (*Yucca Moth*) नामक पतिगा इनमें सेचन (*Pollination*) करने को न हो, ये सारे-ने-भारे मुरझाकर गिर जाते हैं। इनका मारा-का-मारा पगग धूल की भाँति झड़-झड़कर गड़ हो जाता है। पास ही उपस्थित योनिनलिका (*Carpel*) तक उमका एक कण भी नहीं पहुँच पाता। इसीलिए इसके मत्र-के-मत्र फल गुप्तकर बिना बीज उत्पन्न किये ही गड़ हो जाते हैं। कौनो विचित्र लीला है! आगे चलकर जब इस विषय पर हम विचार करेंगे तब आपको और भी किनकी ही गहन्यमय बातों का पता लगेगा।

फूल के मुख्य भाग

साधारण फूल में चार भाग होते हैं। गुलमोहर (दे० चित्र ११), कोकावेली (चि० १२), अलामडा (चित्र १३), गुलाब, गुलहड या अन्य किसी पूर्ण फूल को लेकर हम इसकी जाँच कर सकते हैं। ऐसे फूल में सबसे बाहर 'वहिरवास' (Calyx) होता है (दे० चित्र १, और ११)। इसमें कई 'पुटपत्र' (Sepals) होते हैं, जो अलग-अलग (polysepalous) (दे० चित्र १२) या एक में जुड़े (gamosepalous) (दे० चित्र १३) होते हैं। इनकी अनुहार पत्तियों से बहुत मिलती-जुलती होती है। पत्तियों की तरह इनका रंग भी प्रायः हरा ही होता है, परन्तु आकार में 'पुटपत्र' पत्तियों से छोटे होते हैं। जब फूल कलिका के रूप में होता है, तब यही 'पुटपत्र' फूल के भीतरी कोमल अंगों की रक्षा करते हैं। वहिरवास के अन्दर 'दलचक्र' (Corolla) होता है (चित्र १, और ११)। इसमें भी वहिरवास की भाँति 'दल' या 'पँखुडी' होती है, जो अलग-अलग

(चित्र ११, १२) या आपस में जुड़ी (चित्र १३) होती है। दलपत्र पुटपत्र से बड़े और कोमल होते हैं। फूल का रूप, रंग, बनावट आदि इन्हीं पर निर्भर है। साधारण लोग दलचक्र को ही फूल समझते हैं। दलचक्र के अन्दर और उससे कुछ ऊपर 'पुष्पेन्द्रिय' (Andrœcium) होती है (चित्र १, ११)। इसमें कई पुकेसर (Stamens) होते हैं (चित्र १, ११)। पुकेसर में लिगसूत्र (Filament) और परागकोश (Anther), ये दो भाग होते हैं (चित्र १, ११)। कोश के अन्दर एक धूल-सी वस्तु होती है, जिसे पराग (Pollen) कहते हैं। यही पुष्प का नर-अंश है। फूल के बीचोबीच फूल का मादा-भाग होता है। इसे 'गर्भकेसर' (Pistil) कहते हैं। (चित्र १, ११)। इसमें एक या कई 'योनिनलिकायें' (Carpels) होती हैं (चित्र १, ११)। योनिनलिका के तीन हिस्से होते हैं—सबसे नीचे 'गर्भाशय' (Ovary) इसके ऊपर एक महीन मूत-सी पोली डडी 'गर्भसूत्र



चित्र १२—कोकावेली (Water-lily) [फोटो—श्री वि० सा० शर्मा ।]



चित्र १३—ग्रलामंडा

[फोटो—श्री० रा० व० सिडोले ।]

(Style), और सबसे ऊपर कुछ उभरा हुआ भाग 'योनिछत्र' (Stigma) (चित्र १, ११)। गर्भाशय के अन्दर नन्हें-नन्हें कण या 'रजोविन्दु' (Ovules) होते हैं। रजोविन्दु गर्भाशय में 'गर्म भिल्ली' (Placenta) पर होते हैं (चित्र १)।

सम्पूर्ण फल की रचना पर विचार करने से हमें भली भाँति ज्ञात हो गया कि इसमें नर और मादा दोनों ही अंग हैं। किमी-किमी फूल में नर और मादा अंग पृथक्-पृथक् फूलों में होते हैं और कभी-कभी तो ये पृथक्-पृथक् पीधों में होते हैं। जैसा हम ऊपर कह चुके हैं, नर और मादा अणुओं के मेल से ही बीज उत्पन्न होते हैं, अन्यथा नहीं। एक और परागजोग के अन्दर हजारों नन्हें-नन्हें पराग-कण हैं और दूसरे और गर्भाशय में सुरक्षित गर्भ भिल्ली पर अनेक रजोविन्दु (दे० चित्र १)। बीज उत्पत्ति के लिए इन दोनों का संयोग होना आवश्यक है। इसीलिए पराग-कणों को योनिछत्र तक पहुँचना चाहिए। इस क्रिया को मेचन (Pollination) कहते हैं और पानी, हवा, पतंगे अथवा अन्य जीव इसके मुख्य साधन हैं। इमी-लिण फूलों को पतंगों को आकर्षित करना पड़ता है। इसी अभिप्राय से फल पतंगों को मधु और कभी-कभी पराग तक देते हैं।

फल, बीज और प्रसारण

योनिछत्र पर पहुँचने पर परागकण में परिवर्तन होने लगते हैं और अन्त में नर व मादा अणुओं का मेल हो

जाता है, जिसे गर्भाधान (Fertilisation) क्रिया कहते हैं। इसके पश्चात् गर्भपिण्ड (Embryo) की रचना होती है। यही समय पाकर बीज हो जाता है। अब गर्भाशय कुछ बढ़कर मोटा हो जाता है। यही फलने पर फल बन जाता है। फल में केवल बीज ही नहीं होता, वरन् बीज को दूर-दूर देशों में फैलाने का साधन भी। आप लोगों ने कभी-कभी बरगद या पीपल को आम, जामुन, खजूर (दे० चित्र १४) या अन्य पेड़ पर अथवा मकान की छतों व दीवारों पर उगा हुआ देखा होगा। इनके बीज यहाँ कैसे पहुँचे? अगर आप विचार करें, तो पता लग जायगा कि ये बीज यहाँ चिड़ियों द्वारा पहुँचे। इन पेड़ों के पके फलों को चिड़ियाँ बड़े चाव से खाती हैं, परन्तु इनके बीज को हजम नहीं कर पातीं। इसलिए इनकी ब्रीट के साथ बीज जैसे-के-तैसे बाहर निकल आते हैं, और जहाँ कहीं इनका यह ब्रीट पहुँचता है, उसमें इन पेड़ों के सैकड़ों बीज सम्मिलित रहते हैं, जो अनुकूल परिस्थिति पाकर उग आते हैं। चित्र १४ में जो आप बरगद का पेड़ देखते हैं, वह आज से कई वर्ष पहले सभवतः इन्हीं



चित्र १४—खजूर पर लगा हुआ बरगद

[फोटो—श्री० हरिप्रद चौधरी ।]

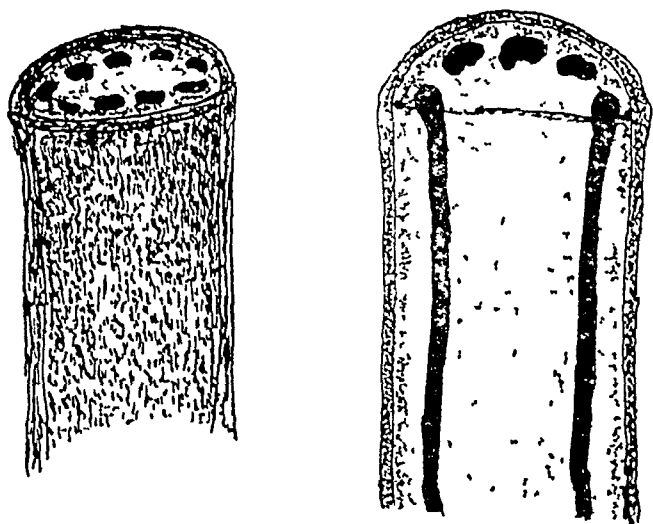

चित्र १५—पेड़ की टहनी

(दाहिनी ओर) बीच से दो फाँक कर दिखायी गयी है । काँची लकीरें नसें हैं । [चित्र—लेखक द्वारा]

चिड़ियों द्वारा इस खजूर के पेड़ पर बीजरूप में आया था । अब इसने बढ़कर विशाल रूप धारण कर लिया है, और बेचारे खजूर को, जो इसका आश्रयदाता है, यह आज मौत के घाट उतारने पर तत्पर है ।

चिड़ियों के अतिरिक्त अन्य अनेक प्रकार से भी पृथ्वी



चित्र १६—स्पायरोगायरा

खुदबीन से लिया गया चित्र । [फोटो—वि० सा० शर्मा]

पर फल और बीजों का प्रसारण होता है । कितने ही फल हैं, जिन्हें लोग खाने को ले जाते हैं और इस प्रकार इनके बीजों को दूर-दूर देशों में पहुँचाते हैं । कितने ही फल और बीज हवा में उड़ते रहते हैं । आपने फाल्गुन और चैत में सेमल के बीज, जिन पर रुई-से रोये होते हैं, हवा में हजारों की संख्या में उड़ते देखे होंगे । ये इसी प्रकार मीलों चले जाते हैं । कितने ही फल नदियों और समुद्रों में तैरते-तैरते सैकड़ों मील का सफ़र कर कहीं-से-कहीं जा पहुँचते हैं । कितने ही फल और बीज जानवरों के शरीर और हमारे

कपड़ों में चिपट जाते हैं, और इसी प्रकार दूर-दूर तक पहुँच जाते हैं ।

पौधों की अंग-रचना पर विचार करने से हमें पता लगता है कि इनके भिन्न-भिन्न अंग अलग-अलग काम करते हैं, परन्तु एक ही लक्ष्य से । इन सबका एक ही अभिप्राय है—एक ही ध्येय है । संसार के जीवन-संग्राम में पौधे का सफल होना उसके आकार और सौन्दर्य पर नहीं बल्कि उसकी सन्तानोत्पादन की शक्ति और प्रसारण की योग्यता पर निर्भर है । इस लक्ष्य-साधन की पूर्ति में पेड़ के सभी अंग हाथ बटाते हैं—जड़ पेड़ को पृथ्वी में रोपण करके और-पाताल के जल और खाद्य पदार्थों का संग्रह करके, तथा अन्य अंगों की धारणा करके; पत्तियों जड़ों द्वारा संचित घोलों और वायु-मंडल की कार्बन से शक्कर और निशास्ता की रचना करके; फूल बीज उत्पन्न करके, और फल उनका दूर-दूर देशों में प्रसारण करके । परन्तु पेड़ के ये प्रत्येक अंग अपने-अपने कर्त्तव्य किस प्रकार पालन करते हैं ? जड़ें पृथ्वी के ज़र्रे-ज़र्रे से खूबक और जल की योजना कैसे करती हैं ? इनके सुकोमल सूत्रवत् रोयें चट्टानों और पत्थरों तक से खाद्य रसों को किस तरह खींचते हैं ? तने में होकर जड़ों द्वारा संग्रहीत पदार्थ पत्तियों

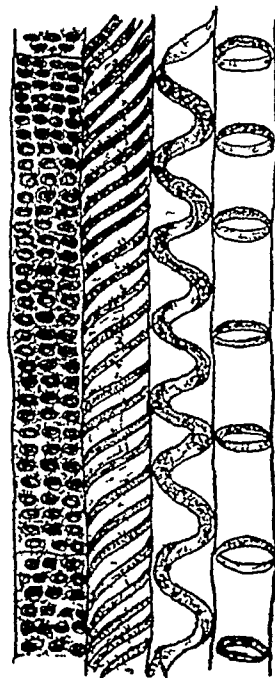

तक किस प्रकार पहुँच जाते हैं ? सैकड़ों फीटनीचे-पृथ्वी के गर्भ की वस्तुएँ हजारों फीट ऊँचे पेड़ों की चोटी तक पत्ती-पत्ती में क्योंकर पहुँच पाती हैं ? वह कौन-सायन्त्र है, जिसके द्वारा यह क्रिया होती है ? वह कौन-सी शक्ति है, जो इसे चलाती है ?

चित्र १७—एक नस के अंदर की चित्रकारी जिसे हम खुदबीन से देख सकते हैं ।

[चित्र—लेखक द्वारा]

पत्तियों किस प्रकार वायु का कार्बन का उपभोग करती हैं ? वे स्टार्च और शक्कर जैसे अमूल्य पदार्थों की रचना किस प्रकार करती हैं ? वे कौन-सी रासायनिक क्रियाएँ हैं, जिनसे इन वस्तुओं का संश्लेषण होता है ? वे कौन-से

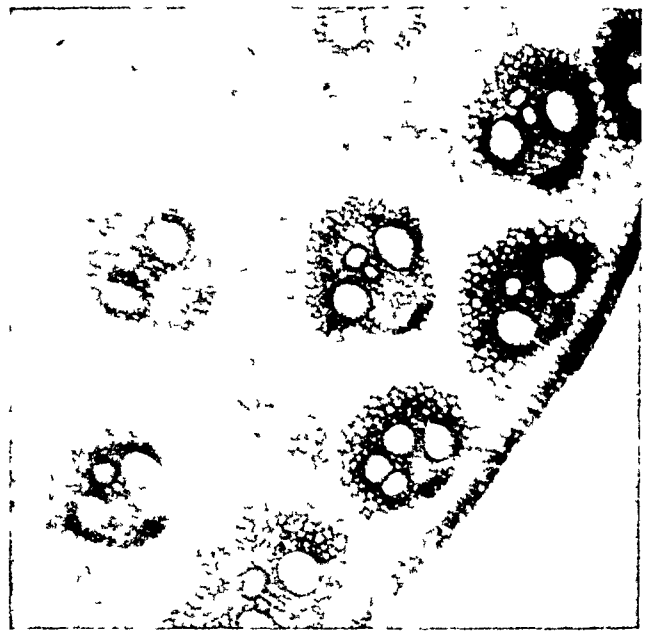
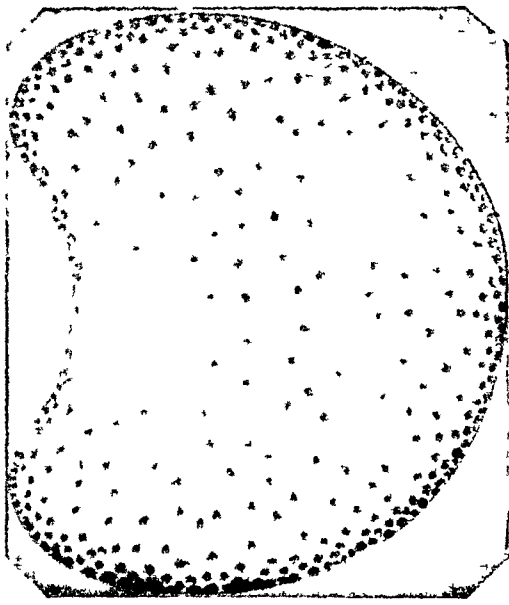

कारणाने हैं, जहाँ ये वस्तुएँ बनती हैं? इत्यादि-इत्यादि अनेक प्रश्न हैं, जिनको समझने के लिए हमको पेड़ों की आन्तरिक रचना पर विचार करना पड़ेगा। केवल इनकी अग व्यवस्था जान लेने से ही हम सारी बातों के रहस्य का यथेष्ट ज्ञान नहीं प्राप्त कर सकते।

यदि हम अपने किसी भी अंग को ध्यान से देखें, तो हमें तुरन्त पता लग जायगा कि यह बाहर-भीतर एक-से नहीं है। इनमें कई पर्त हैं, जिनकी आकृति में बड़ा अन्तर है। हाथ पर ही ध्यान देकर देखिए। मगसे ऊपर घास की तरह सहस्रों रोयें हैं, फिर खाल है जिसमें कई पर्त हैं, उसके नीचे मांस, रुधिर, नाडी, मज्जा, हड्डी आदि हैं। बड़ी बात आपके अन्य अंगों के सवध में भी है। इसी प्रकार पेड़ के अंगों की रचना भी है। ये भीतर-बाहर मिट्टी या पत्थर के ढेले की भाँति एक-से नहीं होते। इनकी रचना में बड़ा अन्तर होता है। इनमें भी कई पर्त होते हैं। इसका आपको भली भाँति अनुभव होगा। इसकी जाँच भी बड़ी सुगमता से की जा सकती है। किसी पेड़ की टहनियों को ले लीजिए। आप इनमें स्पष्ट देख सकते हैं कि मगसे ऊपर छाल, फिर अतरछाल, इसके अन्दर गूदा और गूदे के बीच-बीच कई नसें हैं (चि० १५, १८, १९ और २०)। परन्तु क्या टहनियाँ ही जानकर आप सन्तोष कर लेंगे? सभी दिग्ने अध्याय में आपने देखा है कि जेशम के ताने में भी मशीन व्याकरणाना (Spirigyra) जग मुर्द-वीन में देगा जाना है तो अपूर्व छुटा दिग्गता है। इस बाल में भी मशीन नली के अन्दर बह चित्रकार है, जिसकी समा-

चित्र १८-१९-२०

(ऊपर बाईं ओर) मका की शाख के आडे कत्तल का पाँच गुना बड़ा फोटो। काले निशान नसें हैं। (दाहिनी ओर) उसी के एक भाग का परिवर्द्धित फोटो। नसों के कोश दिखलाई दे रहे हैं। (नीचे दाहिनी ओर) मका की नस के संतु। यह लवान की कत्तल का मुर्दवीन से लिया गया फोटो है। [फोटो—वि० शर्मा ।]

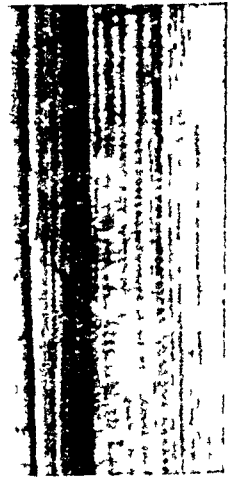

नता करने का साहस ससार का निपुण से निपुण चित्रकार भी नहीं कर सकता (दे० चि० १६)। स्पायरोगायरा की रचना के विषय में मुर्दवीन द्वारा हमको ऐसी बातों का पता लगता है, जिनकी हम स्वप्न में भी कल्पना नहीं कर सकते थे। वास्तव में अणुवीक्षण यंत्र की सहायता बिना हमारी आँखें वृक्ष के प्रत्येक अंग का यथार्थ ज्ञान प्राप्त करने में असमर्थ हैं। हमको पेड़ की जीवनी और रहस्य, उसकी अनेक क्रियाएँ, उसके अंग-अंग के कर्तव्य, इन अंगों का एक-दूसरे से और बाह्य जगत् में सवय तथा उसका उद्भव, नाश, विक्रम आदि समझने के लिए, उसके अंग-अंग की रचना का हाल जानना आवश्यक है। इसलिए हमें पेड़ के रेशे-रेशे की जाँच मुर्दवीन में करनी होगी।



जीवन क्या है ?

जब से मनुष्य में इस अद्भुत सृष्टि के संबंध में जिज्ञासा या जानने की भूख जगी है, तब से आज तक 'जीवन क्या है ?' यह प्रश्न एक गूढ़ पहेली के रूप में उसके सामने उपस्थित है ।

इस विषय के पहले लेखों से आप यह जान गये होंगे कि ससार में कितने प्रकार के जीवित पदार्थ हैं, उनके लक्षण क्या हैं, वे किन तत्त्वों से बने हैं और किस प्रकार वे एक-दूसरे से पहचाने जाते हैं । किन्तु क्या आप कह सकते हैं कि वह कौन-सी वस्तु है, जो सजीव और निर्जीव में भेद करती है ? अथवा वह कौन-सा पदार्थ है, जिसे हम जीवन कहे ? इस प्रश्न का उत्तर देने का प्रयत्न कीजिए, परन्तु देखिये, कहीं आप भी उसी तरह असफल न हो जायें, जैसे कि आपके पहले बहुत-से लोग इसी खोज में असफल हो चुके हैं । सभी जानते हैं कि जीवित रहना क्या है, परन्तु यह कहना आसान नहीं है कि जीवन के लक्षण या उपादान क्या हैं । मनुष्य या पशु जब मर जाता है, तब हम कहते हैं कि उसने प्राण त्याग दिये या प्राण उसके बाहर चले गये । वह कौन-सी वस्तु है, जो सजीव पदार्थ में है और मृत्यु हो जाने से निकल जाती है ? क्या मृत्यु किसी चीज का खो जाना या निकलना है, या केवल रूप का बदल जाना है, जैसे बर्फ के डेले के गलकर पानी हो जाने में, पानी के भाप बन जाने में, चॉदी से रुपया बनने में और रुपये के गलकर फिर चॉदी बन जाने में होता है ? वास्तव में इसका ठीक-ठीक उत्तर कोई नहीं जानता ।

क्या जीवन कोई पदार्थ या शक्ति है ?

हज़ारों वर्ष पहले से मनुष्य ने जीवन की प्रकृति पर विचार किया है, परन्तु वह अभी तक जीवन के भेदों को नहीं समझ सका है । ऐसा जान पड़ता है कि जीवन की समस्या ने हमारे पूर्वजों को इतने सकट में नहीं डाला था, जितना हमें । एक समय मनुष्य का यह विचार था कि जीवन और सॉस एक ही हैं, क्योंकि वे देखते थे कि जब

कोई प्राणी मर जाता है, तो उसकी श्वासोच्छ्वास क्रिया भी बन्द हो जाती है । परन्तु हम कुछ ऐसे भी जीवों को जानते हैं, जो बिना सॉस लिये ही जी सकते हैं । हमें यह भी मालूम है कि सॉस में गैस अथवा वायव्य रहता है, जो ठोस या द्रव पदार्थ में बदला जा सकता है । अतः प्राण को सॉस नहीं कहा जा सकता, न वह कोई पदार्थ ही है । यह निश्चय हो चुका है कि आदमी या जानवर के मरने पर उसका भार न बढ़ता है न घटता । यह भी मालूम कर लिया गया है कि मरने से शक्ति में कोई भी ऐसी कमी नहीं होती जो नापी या जानी जा सके । मृत शरीर धीरे-धीरे इसलिए नहीं ठढा हो जाता कि उसमें से कोई नापी जा सकनेवाली वस्तु निकल जाती है, वरन् इसलिए कि जीवन की क्रियाओं के बन्द हो जाने से तदुपरान्त शरीर में गर्मी नहीं पैदा हो पाती । इसलिए जीवन कोई शक्ति भी नहीं कही जा सकती । न वह पदार्थ है न शक्ति ।

जीवन के कुछ गुण

यह पहले कहा जा चुका है कि जीवधारी खाते, पीते, बढ़ते और अपनी-सी सन्तान उत्पन्न करते हैं । लेकिन वह कौन-सी रहस्यमय वस्तु है, जिसके कारण जीवधारी इन गुणों को प्राप्त कर लेते हैं और निर्जीव पदार्थ में ये नहीं पाये जाते ? प्रारम्भिक मनुष्यों का यह विचार था कि आत्मा या जीवनी-शक्ति शरीर में बाहर से फूँकी जाती थी और मरते समय वह शरीर को त्याग देती थी । यह बात उतनी ही सही है जितना मूर्ख और अशिक्षित मनुष्यों का पहले-पहल ग्रामोफोन और रेडियो का गाना सुनकर यह विचार करना कि जो आवाज़ उन्हें सुनाई देती है, वह किसी भूत-प्रेत की आवाज़ है । कहा जाता है कि जब सर्वप्रथम भारत-

वर्ष में फलान्ते के लोगों ने पहली रेलगाड़ी देखी, तो उन्हें यह विश्वास हो गया कि इजन काली माई के प्रताप से ही रेल के पीछे के डिब्बों को खींचता है, परन्तु आज हम सब जानते हैं कि इजन के चलने में कोई ऐसी विचित्रता नहीं है, जो समझ में न आवे। उसके चलने का कारण भाफ है, फ्रिमी देवी का प्रताप नहीं। विज्ञान और मानव-विचारों के विकास के इतिहास में ऐसी बहुत-सी अद्भुत बातों के उदाहरण मिलते हैं, जिनका सबंध किसी समय भूत-प्रेत से जोड़ा जाता था, परन्तु बाद में पता चला कि वे न्याभाविक कारणों और पहचानने योग्य साधनों द्वारा ही होती हैं। यही बात बहुत-से आविष्कारों तथा प्लेग, हैजा, चेचक-जैसे भयंकर रोगों के विषय में भी हुई है। सारे ससार के मनुष्य रोगों को बहुत दिनों तक ईश्वर का दण्ड मानते रहे। हमारे देश में आज भी बहुत-से लोग चेचक को 'माता' तथा 'देवी' के नाम से पुकारते हैं। जब घर में फ्रिमी को यह बीमारी हो जाती है, तो घर की स्त्रियों यह समझकर कि घर में देवी का प्रवेश हुआ है, जब तक बीमारी रहती है, बहुत सफाई रखती हैं, और देवी की पूजा करती हैं। इस भय से कि कहीं माता रुठ न हो जायँ, वे रोगी को कोई दवा नहीं पीने देतीं। वे यथाशक्ति ऐसा प्रवन्ध करती हैं कि माता प्रसन्न होकर रोगी को शीघ्र ही अच्छा कर दें और घर से विदा हो जायँ। इसी प्रकार कुछ वर्ष पूर्व जब हमारे देश में प्लेग की बीमारी जोर से पैली थी, तो लोग उसे 'महामारी' कहते थे। देहाती ही नहीं नागरिक भी उससे बचने के लिए पूजा-पाठ करते और दान-दक्षिणा देते थे। अब तो डाक्टरों और वैज्ञानिकों ने यह सिद्ध कर दिया है और हममें से भी बहुतेरे जान गये हैं कि इन रोगों का कारण देवी-देवता अथवा भूत-प्रेत नहीं हैं। ये रोग ऐसे स्पष्ट फीटाणुओं से होते हैं, जिन्हें शिक्षित मनुष्य सहज में देख-भाल और परत सकते हैं। ऊपर के विवेचन से ऐसा लगता है कि जीवन की परिभाषा करना बहुत कठिन है, इसलिए हम पहले जीवन का वर्णन करना चाहिए। उसको अच्छी तरह समझ जाने से जीवन की प्रकृति को समझने में सुविधा होगी।

(१) वृद्धि

हम पहले परिच्छेद में लिख चुके हैं कि जब चीनी का कोई रत्न चीनी के सम्पूर्ण घोल में लटका दिया जाता है, तो वह धीरे-धीरे बढ़ा हो जाता है, परन्तु वही रत्न नमक के घोल में रखा जाय, तो कदापि न बढ़ेगा, क्योंकि वह उस नमक की, जिनके घोल में वह डूबा हुआ है, बदलकर

अपने में नहीं मिला सकता। इसका यह अर्थ है कि रत्न अपने जैसे पदार्थ के घोल में ही बढ़ सकता है। यदि वह अपने से भिन्न वस्तु के घोल में रख दिया जाय, तो वह न उसे बदल ही सकता है, और न अपनी वृद्धि ही कर सकता है। जीवधारियों में यह बात नहीं होती है। साधारण-से-साधारण जीव भी किसी अनोखे ढंग से आस-पास की वस्तुओं को बदलकर उनसे लाभ उठा सकते हैं। या यों कहिए कि प्राण में (और इसलिए सभी जीवधारियों में) कोई ऐसा पदार्थ है, जो अपने स्पर्श में आनेवाली वस्तु को प्रभावित करके उन भौतिक और रासायनिक क्रियाओं को, जो उस वस्तु पर क्रिया करती हैं और जिन पर कि वह वस्तु प्रतिक्रिया करती है, ऐसे डौल पर लाता है कि जिससे स्वयं उसका स्वभाव या रूप उत्तरोत्तर सिद्ध या पूर्ण होता जाता है। प्राण-हीन पदार्थ ऐसा नहीं कर सकते।

(२) सर्वकालिक परिवर्तन

एक प्रकार से कहा जा सकता है कि सजीव पदार्थ में सर्वकालिक परिवर्तन की योग्यता होती है। जानवर हर घड़ी हवा में साँस लेते हैं, और भोजन खाते हैं। शरीर में पहुँचकर साँस ली हुई हवा और खाये हुए पदार्थ टूट-फूटकर साधारण तत्त्वों में बदल जाते हैं, जो उन तन्तुओं और इन्द्रियों को बनाने में काम आते हैं, जिन्हें हम प्राणी के भिन्न-भिन्न भागों में पाते हैं। सब प्राणियों के पालन-पोषण में यह क्रिया या अवस्था—जिसके द्वारा साँस हुई वस्तुएँ पचकर शरीर का भाग बन जाती हैं—जीवनी-क्रियाओं का प्रधान आधार है। इसके बिना जीवन असम्भव है। इस प्रकार जीवित पदार्थ के बनने में बल या शक्ति की बहुत आवश्यकता होती है। हमें चलने-फिरने तथा अन्य कामों के करने में बल की जरूरत होती है। इस दौड़ने-धूपने, लिखने-पढ़ने आदि के करने से जो बल की नमी हममें हो जाती है, अथवा जो तत्त्व क्षीण हो जाता है, उसकी पूर्ति भोजन-सामग्री के शरीर में पहुँचकर जीवनप्रद तत्त्वों में परिणत होने से ही होती है। इसी क्रिया के फलस्वरूप शरीर में दूषित पदार्थ भी बनते हैं। आहार का जो भाग हम शारीरिक तत्त्वों में नहीं बदल सकते, वही हमें मल और मूत्र के रूप में त्यागना पड़ता है। इस प्रकार सब जीवधारियों में बनाने और बिगाड़ने की दोहरी क्रियाएँ एक साथ ही होती रहती हैं। बाल्यावस्था में बनानेवाली क्रिया बिगाड़नेवाली क्रिया से अधिक तेज होती है। इसी कारण बाल्यावस्था में जीवों के शरीर और अंग बढ़ते जाते हैं, और युवावस्था में पहुँचकर तन्दुरुस्त बने रहते हैं। जब शरीर में बनानेवाली

क्रिया शिवाग्नेयवाली क्रिया से प्रचलित हो जाती है, तो जीवधारी पृथ्वी होने लगते हैं और उनके शरीर भी कमजोर हो जाते हैं। इस तथ्य से यह कहा जा सकता है कि जीवन एक भौतिक फौल भौतिक और रासायनिक क्रिया है, जिसके जटिल मिश्रणों में घटने और विघटने की परिवर्तनकारी क्रियाएँ निरन्तर और साथ-साथ होती रहती हैं।

(३) आत्म-रक्षा

जीवन का एक और मुख्य गुण, जो जीवन अथवा जीव-समर्थी क्रियाओं का अंतर्गुण है, यह है कि सर्वकालिक परिवर्तन होते हुए और विविध प्रकार की शक्तियों का प्रभाव पड़ते हुए भी उसमें अपने जातीय रूप और रासायनिक रचना का स्थिर रहने की योग्यता है। उनको हम इस प्रकार कह सकते हैं कि हर प्रकार का प्राणी एक विशेष प्रकार के रासायनिक मिश्रण का नमूना है और हर प्रकार का जीवन एक रासायनिक परिवर्तन का विशेष नमूना है। एक दूसरे में सम्बन्ध रखनेवाले प्राणियों में रासायनिक हेर-फेर का रूप बहुत-कुछ एक-सा ही होता है, जैसा कि मनुष्य और वानर में। किन्तु मनुष्य और मछली में वह बहुत-कुछ पृथक् होता है, और मनुष्य और गगनधूल (खुम्बी) में तो इस संबंध में और भी अधिक विभिन्नता है। इन सबमें सदा परिवर्तन होता रहता है, परन्तु फिर भी सभी अपने विशिष्ट

वया जीव एक यंत्र या मशीन है ?

हमारे पूर्वज कहते थे कि जो वस्तुएँ अपने आप चलती-फिरती हैं, वे सजीव हैं। यंत्रों के युग के पहले यह परिभाषा बिल्कुल ठीक थी। किन्तु इंजन, मोटरकार, हवाई जहाज़ इत्यादि स्वयं-चालक कलों के बन जाने पर लोग यह सोचने लगे कि "क्या कलें भी प्राणी हैं" अथवा "क्या मनुष्य भी कोई यंत्र है" ? यदि हम ध्यान दें कि यंत्र क्या है, तो यही कहना पड़ेगा कि वह निश्चित कार्य करने का ऐसा प्रबन्ध है, जो अलग-अलग भागों या पुंजों से बना होता है, जैसा कि कपडा सीने की मशीन, आटा पीसने की चक्की, लकड़ी काटने का आरा, या साइकिल में हम देखते हैं। जब इनका कोई पुंजा घिस या टूट जाता है, तो उसकी जगह पर वैसा ही दूसरा पुंजा लगाने से यंत्र फिर ज्यों-का-त्यों ठीक हो जाता है। कोई भी व्यक्ति, जो वाइसकिल या सीने की मशीन या और कोई मशीन बनाना जानता है, उसके अलग-अलग भागों को इकट्ठा करके पूरी मशीन तैयार कर सकता है, और जब चाहे तब उन भागों को फिर अलग-अलग कर सकता है। हम प्रतिदिन साइकिल की दूकान पर देखते हैं कि एक मशीन का पुंजा उसी प्रकार की दूसरी मशीन में लगाया जा सकता है। पर क्या जीवधारियों में भी हम ऐसा कर सकते हैं ? नहीं ! उनमें एक प्रकार का निजी व्यक्तित्व पाया जाता है। यह सच है कि सब प्रकार के सजीव प्राणी इस बात में बिल्कुल समान नहीं होते। अधिकतर पौधे और नीची श्रेणी के जानवर मरते नहीं यदि उनके कुछ भाग काट लिये जायें अथवा उनके दो टुकड़े कर दिये जायें। उनका हर एक भाग पृथक् रूप में जीवित रहता है और बढ़कर पूरा जीव बन जाता है। परन्तु मनुष्य, कुत्ता या बिल्ली के दो भाग कर डाले जायें, तो वे तुरन्त ही मर जाते हैं। अतएव अधिकतर पेंद-पौधे और नीची श्रेणी के पशु ही मशीन से ज़्यादा मिलते-जुलते हैं, क्योंकि उनमें ऊँची श्रेणी के जन्तुओं से व्यक्तित्व की मात्रा कम होती है।

भारतीय मशीन के कुछ आश्चर्यजनक अंशक यंत्र

हम यहाँ भी देखते हैं कि आठ-गल के निष्पन्न वाली एक पेंद की कुत्तम दूसरे पेंद पर बोध देते हैं, या जो यहि कि एक पौधे का त्रंग करने पौधे पर उगा लेते हैं। यही नहीं, पारश्चात्य देशों के होशियार डाक्टर आज दिन पर मनुष्य के शरीर में इतने तेज़र करने मनुष्य के शरीर में डाल देते हैं। बहुत शक-पेंद का जगह पर गली हाथ-पैर के बदले ऐसे बनाये जा सकते हैं, जो वैसा ही काम कर सकते हैं। इसी तरह हाल में और भी बहुत-से आश्चर्यजनक कार्य

वर्ष में कलकत्ते के लोगों ने पहली रेलगाड़ी देखी, तो उन्हें यह विश्वास हो गया कि इज्जत काली माई के प्रताप से ही रेल के पीछे के डिब्बों को खींचता है, परन्तु आज हम मग्न जानने हैं कि इज्जत के चलने में कोई ऐसी विचित्रता नहीं है, जो समझ में न आवे। उसके चलने का कारण भाफ है, किसी देवी का प्रताप नहीं। विज्ञान और मानव-विचारों के विकास के इतिहास में ऐसी बहुत-सी अद्भुत बातों के उदाहरण मिलते हैं, जिनका सबध किसी समय भूत-प्रेत से जोड़ा जाता था, परन्तु बाद में पता चला कि वे स्वाभाविक कारणों और पहचानने योग्य साधनों द्वारा ही होती हैं। यही बात बहुत-से आविष्कारों तथा प्लेग, हैजा, चेचक-जैसे भयंकर रोगों के विषय में भी हुई है। सारे सप्ताह के मनुष्य रोगों को बहुत दिनों तक ईश्वर का दण्ड मानते रहे। हमारे देश में आज भी बहुत-से लोग चेचक को 'माता' तथा 'देवी' के नाम से पुकारते हैं। जब घर में किसी को यह बीमारी हो जाती है, तो घर की स्त्रियों यह समझकर कि घर में देवी का प्रवेश हुआ है, जब तक बीमारी रहती है, बहुत सफाई रखती हैं, और देवी की पूजा करती हैं। इस भय से कि कहीं माता रुष्ट न हो जायँ, वे रोगी को कोई दवा नहीं पीने देतीं। वे यथाशक्ति ऐसा प्रयत्न करती हैं कि माता प्रसन्न होकर रोगी को शीघ्र ही अच्छा कर दें और घर से विदा हो जायँ। इसी प्रकार कुछ वर्ष पूर्व जब हमारे देश में प्लेग की बीमारी जोर से फैली थी, तो लोग उसे 'महामारी' कहते थे। देहाती ही नहीं नागरिक भी उससे बचने के लिए पूजा-पाठ करते और दान-दक्षिणा देते थे। अब तो डाक्टरों और वैज्ञानिकों ने यह सिद्ध कर दिया है और हममें से भी बहुतेरे जान गये हैं कि इन रोगों का कारण देवी-देवता अथवा भूत-प्रेत नहीं हैं। ये रोग ऐसे स्पष्ट कीटाणुओं से होते हैं, जिन्हें शिक्षित मनुष्य सहज में देख-भाल और परत सकते हैं। ऊपर के विवेचन से ऐसा लगता है कि जीवन की परिभाषा करना बहुत कठिन है; इसलिए हम पहले जीवन का वर्णन करना चाहिए। इसको अच्छी तरह समझ जाने से जीवन की प्रकृति को समझने में सुविधा होगी।

(१) वृद्धि

हम पहले परिच्छेद में लिख चुके हैं कि जब चीनी का कोई नया चीनी के सम्पूर्ण घोल में लटका दिया जाता है, तो वह धीरे-धीरे बढ़ा हो जाता है, परन्तु बढ़ी रवा नमक के घोल में नक्का नाव, तो उदासि न बढ़ेगा, क्योंकि वह ठग नमक को, जिन्हे घोल में बंद रखा हुआ है, बदलकर

अपने में नहीं मिला सकता। इसका यह अर्थ है कि रवा अपने जैसे पदार्थ के घोल में ही बढ़ सकता है। यदि वह अपने से भिन्न वस्तु के घोल में रख दिया जाय, तो वह न उसे बदल ही सकता है, और न अपनी वृद्धि ही कर सकता है। जीवधारियों में यह बात नहीं होती है। साधारण-से-साधारण जीव भी किसी अनोखे ढंग से आस-पास की वस्तुओं को बदलकर उनसे लाभ उठा सकते हैं। या यों कहिए कि प्राण में (और इसलिए सभी जीवधारियों में) कोई ऐसा पदार्थ है, जो अपने स्पर्श में आनेवाली वस्तु को प्रभावित करके उन भौतिक और रासायनिक क्रियाओं को, जो उस वस्तु पर क्रिया करती हैं और जिन पर कि वह वस्तु प्रतिक्रिया करती है, ऐसे ढौल पर लाता है कि जिससे स्वयं उसका स्वभाव या रूप उत्तरोत्तर सिद्ध या पूर्ण होता जाता है। प्राण-हीन पदार्थ ऐसा नहीं कर सकते।

(२) सर्वकालिक परिवर्तन

एक प्रकार से कहा जा सकता है कि सजीव पदार्थ में सर्वकालिक परिवर्तन की योग्यता होती है। जानवर हर घड़ी हवा में साँस लेते हैं, और भोजन खाते हैं। शरीर में पहुँचकर साँस ली हुई हवा और खाये हुए पदार्थ टूट-फूटकर साधारण तत्त्वों में बदल जाते हैं, जो उन तन्तुओं और इन्द्रियों को बनाने में काम आते हैं, जिन्हें हम प्राणी के भिन्न-भिन्न भागों में पाते हैं। सब प्राणियों के पालन-पोषण में यह क्रिया या अवस्था—जिसके द्वारा खाई हुई वस्तुएँ पचकर शरीर का भाग बन जाती हैं—जीवनी-क्रियाओं का प्रधान आधार है। इसके बिना जीवन असम्भव है। इस प्रकार जीवित पदार्थ के बनने में बल या शक्ति की बहुत आवश्यकता होती है। हमें चलने-फिरने तथा अन्य कामों के करने में बल की जरूरत होती है। इस दौड़ने-धूपने, लिपने-पढ़ने आदि के करने से जो बल की कमी हममें हो जाती है, अथवा जो तत्त्व क्षीण हो जाता है, उसकी पूर्ति भोजन-सामग्री के शरीर में पहुँचकर जीवनप्रद तत्त्वों में परिणत होने से ही होती है। इसी क्रिया के फलस्वरूप शरीर में दूषित पदार्थ भी बनते हैं। आहार का जो भाग हम शारीरिक तत्त्वों में नहीं बदल सकते, वही हमें मल और मूत्र के रूप में त्यागना पड़ता है। इस प्रकार सब जीवधारियों में बनाने और बिगाड़ने की दोहरी क्रियाएँ एक साथ ही होती रहती हैं। बाल्यावस्था में बनानेवाली क्रिया बिगाड़नेवाली क्रिया में अधिक तेज़ होती है। इसी कारण बाल्यावस्था में जीवों के शरीर और अंग बढ़ते जाते हैं, और युवावस्था में पहुँचकर तन्तुदस्त बने-बढ़ते हैं। जब शरीर में बनानेवाली

क्रिया बिगाडनेवाली क्रिया से प्रबल हो जाती है, तो जीवधारी वृद्ध होने लगते हैं और उनके शरीर भी कमजोर हो जाते हैं। इस दृष्टि से यह कहा जा सकता है कि जीवन एक भौतिक की भौतिक और रासायनिक क्रिया है, जिसके जटिल मिश्रणों में बनने और विगड़ने की परिवर्तनकारी क्रियाएँ निरंतर और साथ-साथ होती रहती हैं।

(३) आत्म-रक्षा

जीवन का एक और मुख्य गुण, जो जीवन अथवा जीव-सबधी क्रियाओं का द्योतक है, यह है कि सर्वकालिक परिवर्तन होते हुए और विविध प्रकार की शक्तियों का प्रभाव पडते हुए भी उसमें अपने जातीय रूप और रासायनिक रचना को स्थिर रखने की योग्यता है। इसको हम इस प्रकार कह सकते हैं कि हर प्रकार का प्राणी एक विशेष प्रकार के रासायनिक मिश्रण का नमूना है और हर प्रकार का जीवन एक रासायनिक परिवर्तन का विशेष नमूना है। एक दूसरे से सम्बन्ध रखनेवाले प्राणियों में रासायनिक हेर-फेर का रूप बहुत-कुछ एक-सा ही होता है, जैसा कि मनुष्य और वानर में। किन्तु मनुष्य और मल्लूली में वह बहुत-कुछ पृथक् होता है, और मनुष्य और गगनधूल (खुम्बी) में तो इस सबधमें और भी अधिक विभिन्नता है। इन सबमें सदा परिवर्तन होता रहता है, परन्तु फिर भी सभी अपने विशिष्ट रूप और रासायनिक नक्शे को स्थिर रखते हैं। आइये, अब हम आपको रासायनिक परिवर्तन का एक उदाहरण दिखाएँ। जब हम अपनी बॉह को धुमाते या हिलाते हैं, तो उसकी पेशियों में कई जटिल रासायनिक क्रियाएँ आरम्भ हो जाती हैं। इन क्रियाओं में ओषजन खर्च होने लगती है, और इस ओषजन को पूरा करने के लिए ओषजन-युक्त रक्त बॉह की ओर पहले से अधिक मात्रा में दौड़ने लगता है। इस बढ़े हुए रक्त-संचालन के लिए दिल जल्दी-जल्दी धड़कने लगता है तथा सॉस भी तीव्र गति से चलने लगती है। ओषजन के अतिरिक्त बॉह की पेशियाँ खून से शक्कर भी खींचने लगती हैं, जिसके कारण खून में शक्कर की मात्रा घटने लगती है। इसको पूरा करने के लिए यकृत के कोषों की एकत्रित शक्कर खून में घुलने लगती है। यह सारा कार्य हमारा मस्तिष्क बिना हमारे जाने ही नियमानुकूल जारी रखता है। इस प्रकार हमारी शारीरिक यत्र-रचना स्वतः ही हमारे शरीर को ठीक और विधिवत् रखती है। अतएव हम कह सकते हैं कि जीवन एक प्रकार का स्वयं-प्रबन्धक जटिल रासायनिक परिवर्तन ही है।

क्या जीव एक यंत्र या मशीन है ?

हमारे पूर्वज कहते थे कि जो वस्तुएँ अपने आप चलती-फिरती हैं, वे सजीव हैं। यंत्रों के युग के पहले यह परिभाषा बिल्कुल ठीक थी। किन्तु इजन, मोटरकार, हवाई जहाज इत्यादि स्वयं-चालक कलो के बन जाने पर लोग यह सोचने लगे कि “क्या कले भी प्राणी हैं” अथवा “क्या मनुष्य भी कोई यंत्र है” ? यदि हम ध्यान दे कि यंत्र क्या है, तो यही कहना पडेगा कि वह निश्चित कार्य करने का ऐसा प्रबन्ध है, जो अलग-अलग भागों या पुर्जों से बना होता है, जैसा कि कपडा सीने की मशीन, आटा पीसने की चक्की, लकड़ी काटने का आरा, या साइकिल में हम देखते हैं। जब इनका कोई पुर्जा घिस या टूट जाता है, तो उसकी जगह पर वैसा ही दूसरा पुर्जा लगाने से यंत्र फिर ज्यो-का-त्यो ठीक हो जाता है। कोई भी व्यक्ति, जो बाइसिकिल या सीने की मशीन या और कोई मशीन बनाना जानता है, उसके अलग-अलग भागों को इकट्ठा करके पूरी मशीन तैयार कर सकता है, और जब चाहे तब उन भागों को फिर अलग-अलग कर सकता है। हम प्रतिदिन साइकिल की दूकान पर देखते हैं कि एक मशीन का पुर्जा उसी प्रकार की दूसरी मशीन में लगाया जा सकता है। पर क्या जीवधारियों में भी हम ऐसा कर सकते हैं ? नहीं ! उनमें एक प्रकार का निजी व्यक्तित्व पाया जाता है। यह सच है कि सब प्रकार के सजीव प्राणी इस बात में बिल्कुल समान नहीं होते। अधिकतर पौधे और नीची श्रेणी के जानवर मरते नहीं यदि उनके कुछ भाग काट लिये जायें अथवा उनके दो टुकड़े कर दिये जायें। उनका हर एक भाग पृथक् रूप में जीवित रहता है और बढ़कर पूरा जीव बन जाता है। परन्तु मनुष्य, कुत्ता या बिल्ली के दो भाग कर डाले जायें, तो वे तुरन्त ही मर जाते हैं। अतएव अधिकतर पेड-पौधे और नीची श्रेणी के पशु ही मशीन से ज्यादा मिलते-जुलते हैं, क्योंकि उनमें ऊँची श्रेणी के जन्तुओं से व्यक्तित्व की मात्रा कम होती है।

शारीरिक मशीन के कुछ आश्चर्यजनक अद्वय बदल

हम यह भी देखते हैं कि आज-कल के निपुण माली एक पेड की कलम दूसरे पेड पर बोध देते हैं, या यों कहिए कि एक पौधे का अंग दूसरे पौधे पर उगा लेते हैं। यही नहीं, पाश्चात्य देशों के होशियार डाक्टर आज दिन एक मनुष्य के शरीर से खून लेकर दूसरे मनुष्य के शरीर में डाल देते हैं। चतुर शस्त्र-वैद्य या ज़राह असली हाथ-पैर के बदले ऐसे बनावटी अंग लगा देते हैं, जो वैसा ही काम कर सकते हैं। इसी तरह हाल में और भी बहुत-से आश्चर्यजनक कार्य

डाक्टरों ने कर दिखाये हैं। पिछले वर्ष ही वाशिंगटन व विश्व विद्यालय में एक जीवित मछली का हृदय दूसरी जीवित मछली के हृदय के स्थान में लगा दिया गया और वह जीती रही।

एक वर्ष हुआ, लंदन में एक आदमी के घायल होने पर उसको एक आँख निकालने की आवश्यकता पड़ी। जिस डाक्टर के पास वह मरीज गया, उसका एक और मरीज था, जिसकी अवस्था २१ वर्ष की थी, और जो ३ साल से अन्धा था, क्योंकि उसकी आँख की कर्नीनिका (Cornea) ग़राब हो गई थी। चतुर डाक्टर ने उस घायल आदमी की एक आँख निकाल कर उसकी कर्नीनिका का एक भाग अन्धे आदमी की आँख में लगा दिया, जिसने कि वह एक आँख का दृश्य

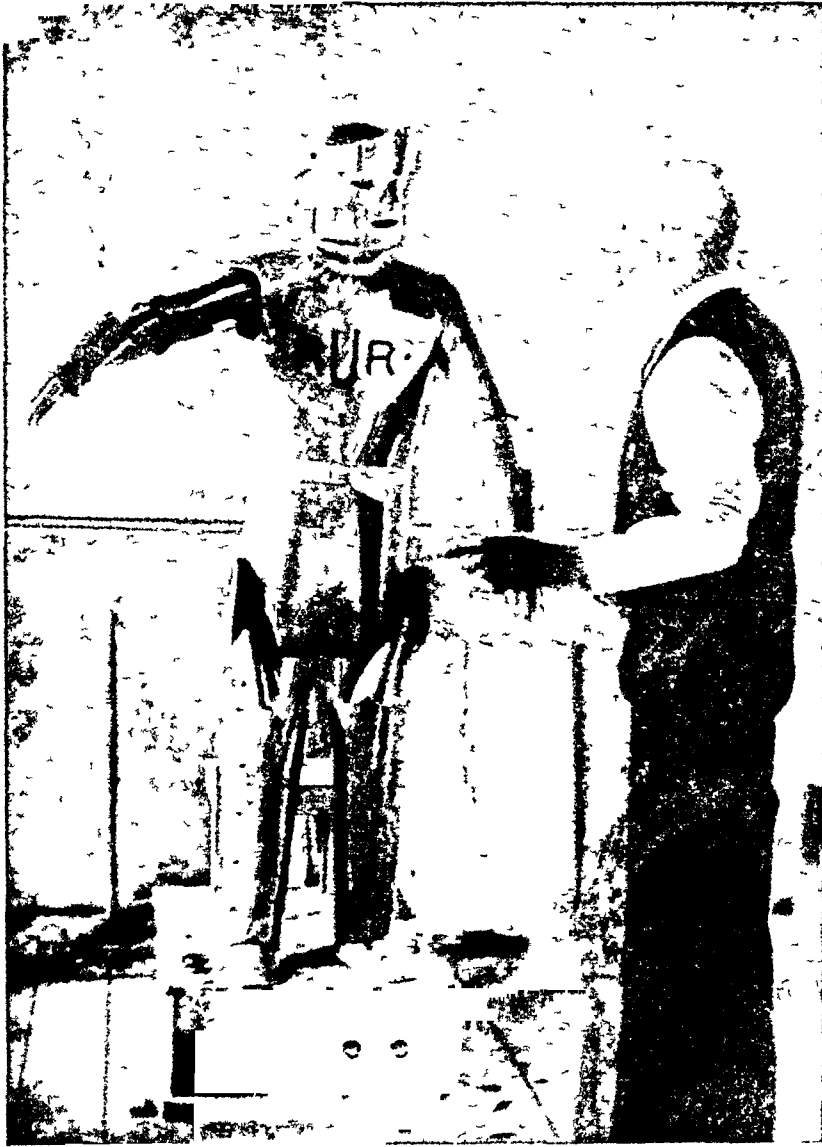

क्या जीव एक जटिल यंत्र मात्र है ?

वैज्ञानिकों द्वारा तैयार किया गया यह यंत्र-नर (Robot) केवल आपकी आवाज सुनकर जिधर आप कहें उधर फिर या हाथ धुमा सकता है और दूसरे कई कार्य करता है। किन्तु क्या हम इसे जीवधारी की श्रेणी में रख सकते हैं ? इस मानव-मम यंत्र और उसके नामने गड़े मजीब मनुष्य में एक मौलिक भेद है, अर्थात् इस यंत्र में 'व्यक्ति', 'मतानोत्पादन शक्ति', और 'अपने आपको वातावरण के अनुकूल बनाने की शक्ति' का पूर्ण अभाव है जो जीवधारियों के विशेष लक्षण हैं।

एक दिन ग्या 'न्यूयॉर्क' में एक बच्चे को बाई आँख चेचक से नन्दा हो गई थी। थोड़े दिन बाद उसको दूसरी आँख भी

नष्ट होने को थी। डाक्टरों की सलाह से उसकी माता ने अपनी एक आँख ख़राब होनेवाली आँख की जगह लगवा दी। इसी प्रकार विद्येना में एक जन्तु-शास्त्र के प्रोफ़ेसर ने

आँखफुट्टों के बच्चों के सिर काट कर एक दूसरे से बदल दिये। वे बड़े और उनके सतान भी पैदा हुई। उनमें और अन्य आँखफुट्टों में कोई भी अंतर न था। इससे सिद्ध होता है कि जानवर भी किसी किसी बात में मशीन-जैसे हैं। पर किसी किसी बात में उनमें एक विशेष व्यक्तित्व भी है। यत्र और जन्तु में एक और भेद है। जब माइक्रिल टूट या बिगड़ जाती है, तो वह अपने आप उसे ठीक नहीं कर पाती, किन्तु जब हमारे किसी अंग में चोट लग जाती है, तो घाव अपने आप ही भर जाते हैं। सभी जीवधारी इस तरह अपने शरीर को स्वयं ही ठीक-ठाक कर लेते हैं। हमारे बाल और नाखून कट जाने पर स्वयं ही फिर बढ़ जाते हैं। पैर-

पौधो को डालियोँ भी क्लम कर देने पर फिर बढ जाती हैं। पर निर्जाँव पदार्थ ऐसा नहीं कर सकते। इसलिए यह कहा जा सकता है कि जीवन अपने आप अपनी मरम्मत करनेवाला एक यंत्र है।

फिर जीवधारी जिस प्रकार अपनी क्रियाओं को अपने अनुकूल बना लेते हैं, वैसा कोई मशीन नहीं कर सकती। उदाहरण के लिए तन्दुरुस्ती के लिए हमारे शरीर का

ताप लगभग ६८° फ़ैहरेनहाइट रहना ज़रूरी है। इससे ८-१०° ताप बढ जाने या २-३° गिर जाने से जान जोखिम मे आ जाती है। ऐसी दशा मे जब हमारा शरीर बहुत गर्म हो जाता है, तब आप ही आप शरीर मे रक्त का प्रवाह बढ जाता है, जिससे कि उसकी सतह से ज्यादा गर्मी निकल जाय। यदि यह भी काफी नहीं होता, तो हमे पसीना आने लगता है और शरीर ठढा होकर फिर साधारण ताप पर आ जाता है। मनुष्य ने कुछ ऐसी कले भी बनाई हैं, जो अपनी कोई-कोई बात स्वयं ही ठीक कर लेती हैं, जैसे इजिन का गवर्नर या वाल्व आदि। ऐसी कलों के अधिकतर भाग टोस होते हैं और सदा एक ही डील के रहते हैं। लेकिन जीवित वस्तुओं मे ऐसा नहीं होता। उनमे तो हड्डी, और नाइबून ऐसे टोस भाग भी प्रवाह की अवस्था मे रहते हैं। पूर्ण युवावस्था तक पहुँच जाने पर भी उनमे नये द्रव्य बनते रहते हैं और साथ-ही-साथ बिगडते भी रहते हैं। इसलिए प्राणी की स्थिरता किसी मकान अथवा मूर्ति की अपेक्षा दीपक की लौ अथवा पानी के भरने से अधिक मिलती है। अतएव हम कह सकते हैं कि जीवधारी स्वयं मरम्मत करनेवाले स्वयं-प्रवन्धक यंत्र हैं।

(४) सन्तानोत्पादन

जीवन का एक और लक्षण यह है कि वह अपने समान

और जीव बना सकता है। सारी सजीव सृष्टि—जानवर और वनस्पति—से अडे, बीज या ऐसे नन्हे-नन्हे बच्चे उत्पन्न होते हैं, जो अपने माँ-बाप के समान रूप-आकार पाते और कर्त्तव्य करते हैं। कुछ जीवो मे नई सन्तान एक ही प्राणी से जन्म लेती, तो कुछ में माँ-बाप के रूप मे दो प्राणी नई सन्तान की रचना मे सम भाग लेते हैं। कोई भी निर्जाँव यन्त्र इस प्रकार अपने जैसे यन्त्र नहीं पैदा कर सकता। ऐसी



कले तो जरूर हैं, जो एक ही जैसे असख्य भाग बना सकती हैं, परन्तु ये पुर्जे अपना निर्माण करनेवाली मशीन से बिल्कुल भिन्न होते हैं और बढने पर वे कभी उसके समान नहीं हो सकते। एक और भेद यह भी है कि प्राणी नई सन्तान को अपने शरीर या शरीर के ही पदार्थो से उत्पन्न करते हैं। इसके विपरीत मशीन इन पुर्जों को अपने शरीर के भाग या अंगो से नहीं बनाती, वरन् उन धातुओं आदि से बनाती हैं, जो उनमे बाहर से रक्खी या डाली जाती हैं।

जीवन क्या है ?

इसकी कोई परिभाषा हम नहीं दे सकते, परन्तु किसी भी जीवधारी मे हम उसके कुछ विशेष लक्षणो को देख सकते हैं। प्रत्येक जंतु स्वयं ही अपना निर्वाह करने, अपने ही अनुरूप संतान उत्पन्न करने, अपनी और उनकी वृद्धि तथा रक्षा करने और अपने आपको वातावरण के लिए अधिकाधिक सिद्ध बनाने मे प्रयत्नशील रहता है जैसा कि कोई भी निर्जाँववस्तु नहीं कर सकती। (यह बच्चो सहित पैग्वीन नामक जंतु का चित्र है।)

सुधारे जिससे कि वे अपने को उस देश या वातावरण मे रहने के लिए अधिक अनुकूल बना सके, जिसमे कि विधाता ने उन्हे पैदा किया है। ठडे देशों के कुत्तों और भालुओं के शरीर पर सर्दों से बचने के लिए लम्बे और घने बाल होते हैं, गर्म देशो मे उनके बाल उतने लम्बे और घने नहीं होते। तालो मे रहनेवाली सिधी और सौरी मछलियोँ गर्मी मे ताल का पानी सूख जाने पर धरती मे घुसकर जीवित रहती हैं, पर नदी की मछलियोँ ऐसा नहीं करतीं। मनुष्य को

उद गन्ना लगती है, तो उसे पत्तीना आने लगता है और उद टट्टर लगती है, तो वह आग की ओर बटता या गर्म भोटे बपटों में अपने शरीर को लपेट लेता है। रेगिस्तान में उग्नेवाले पेड़ों के पत्ते बहुत कम और बहुत ही छोटे होते हैं जिसमें कि उनमें से पानी भाफ होकर बहुत ज्यादा न उठ मजे। इससे विपरीत स्थिर जल में रहनेवाले पौधों के पत्ते कमल-जने चौड़े और बड़े होते हैं, और जहाँ हवा बहुत तेजी से चलती है, उन देशों में पेड़ों के बड़े पत्ते चिरे हुए होते हैं, जिन्हें कि वे हवा के झोंकों से फट न जायें। दूसरे शब्दों में हम यह कह सकते हैं कि प्राणी की प्रवृत्ति अपने को अधिनातिक सिद्ध बनाने की होती है। अन्त में मशीन में तुलना करते हुए हम यह कह सकते हैं कि जीव एक ऐसी मशीन है, जो अपनी रक्षा आप करती है, आप ही अपना प्रबन्ध करती है, आप ही अपनी मरम्मत करती है, आप ही अपने को पैदा करती है और आप ही अपने को सिद्ध बनाती है।

जीवन विरोधी गुणों का संयोग है

ऊपर हम जो कुछ लिख आये हैं, उस पर एक सरसरी निगाह डालते हुए अब देखना चाहिए कि हम जीवन की प्रवृत्ति के विषय में क्या कह सकते हैं। यह कहा जा चुका है कि जीवन सजीव वस्तु के निरन्तर निर्माण की एक प्रकार की अत्यन्त आवश्यक क्रिया है, परन्तु इस बनने की क्रिया के साथ ही उसका टूटना-फटना या विगडना भी उतने ही आवश्यक रूप में साथ लगा हुआ है। एक ओर काम की सामग्री बनती रहती है, तो दूसरी ओर बेकार चीज़ें भी पैदा होती रहती हैं। हम यह भी जानते हैं कि सब जीवधारी अपने को इस स्मार में कायम रखने की कोशिश करते हैं, तब भी उनके जीवन में एक प्रवृत्ता ऐसी आती है, जब उनका जीवन टलने लगता है और समाप्त हो जाता है। यदि जीवों में अपना अन्त करने का गुण न होता, तो सारे नीची श्रेणी के जन्तु, एक बार जन्म ले चुकने पर, अभी तक जीवित होने तथा हमारे कुम्भ और अन्धम्य पूर्वज भी प्राण गृहीत पर दिनाई देते। यदि ऐसा होता तो वास्तव में कोई भी उन्नति न हुई होती। मनुष्य पर ही विचार करते हुए हम देखते हैं कि वृद्धों के मुष्टान्त में नई सन्तान अधिक बढ़ी-बढ़ी और उन्नतशील होती है। इसलिए मानव-समाज सम्मरणा पर के बाद दूसरे बड़े बशों के मरने से ही उन्नति-पथ पर बढ़ाव बना जाता है। अतः यह कहा जा सकता है कि जीवन मृत्यु के विरुद्ध एक अचंचल युद्ध है, किन्तु भी मृत्यु जीवन का अनुरूप प्रवृत्त है। किन्तु अन्त में जीवन

की उन्नति होना असंभव है। हमने यह भी देखा कि जीवन में निरन्तर हेर-फेर होता रहता है, वह एक बराबर फिल-मिलानेवाली ज्वाला है। अन्तर यही है कि जीवन नित नये विशेष और लाक्षणिक शरीर धारण करता रहता है, जब कि ज्वाला लगातार फिलमिलाने पर भी ज्वाला ही रहती है। यह भी कहा जा चुका है कि जीवन यत्र-रचना और व्यक्तित्व-जैसी दो विरोधी बातों का मिलन है। ऊँचे प्राणियों में यत्र के गुणों से व्यक्तित्व अधिक होता है और नीचे प्राणियों में व्यक्तित्व कम तथा यत्र के गुण अधिक। अतः ऊपर लिखी हुई बहुत-सी बातों में जीवन दो विरुद्ध वस्तुओं का संयोग प्रतीत होता है। इसमें कोई आश्चर्य नहीं है, क्योंकि हर जगह हम विरोधियों का ही मेल पाते हैं। लकड़ी नर्म और कड़ी दोनों ही होती हैं, लोहा बड़ा कठोर होते हुए भी लचीला होता है। पालने से चिता तक हमारी जीवन-कहानी भी सुख-दुःख, आशा-निराशा, प्रेम-वैर, सफलता-असफलता से भरी पड़ी है। अयेजी के एक लेखक ने ठीक ही लिखा है कि 'जीवन असाधारण विरोधों की गठरी है'।

ऊपर लिखी हुई बातों से स्पष्ट है कि जीवन की ऐसी परिभाषा देना सम्भव नहीं है, जो उसके आत्म-विरोधी स्वभाव पर लागू हो सके। दार्शनिक उसको समझने तथा उसका अर्थ बतलाने की चेष्टा करता है, प्राणि-शास्त्रवेत्ता (Biologist) उसका अध्ययन करने का प्रयत्न करता है, यद्यपि दोनों अच्छी तरह जानते हैं कि वे शायद उसकी जटिलता को भली भाँति कभी भी न समझ सकेंगे। पर जैसे-जैसे हम उसका ज्ञान प्राप्त करने में आगे बढ़ते जाते हैं, उतना ही वह हमारे वश में आता जाता है। इस समय हम जो कुछ कह सकते हैं, वह यही है कि इधर कुछ ही वर्षों में जीवन के कुछ पहलू भौतिक विज्ञान और रसायन-शास्त्र के शब्दों में समझाये गये हैं। परन्तु अब भी उसके बारे में हमारा ज्ञान अधूरा ही है। अभी कोई भी दावे के साथ नहीं कह सकता कि जीवन की परेली उससे समझ में ठीक से आ गई। पर तीस-पैंतीस वर्ष की आश्चर्यजनक उन्नति को देखते हुए हम सोचते हैं कि भविष्य में हमें इन बातों में निराशा न हो जाना चाहिए कि हम जीवन की परेली को अभी बूझ ही न सकेंगे। हाँ, अभी तो जीवन की अच्छी-से-अच्छी परिभाषा जो हम दे सकते हैं वह यही है कि जीवन एक गुण है, जो सजीव प्राणी या ऐन्ट्रिक नन्तु के सजीव भागों को मृत या निर्जीव पदार्थों से पृथक् करना है। किन्तु वह गुण क्या है, यही तो हम नहीं बनला सकते।

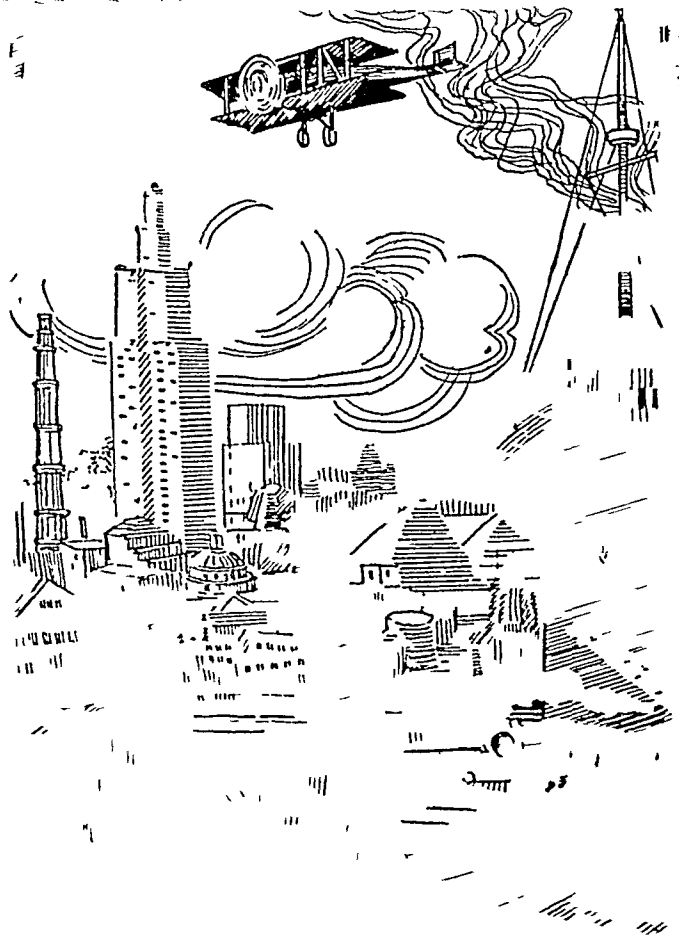

की कहानी

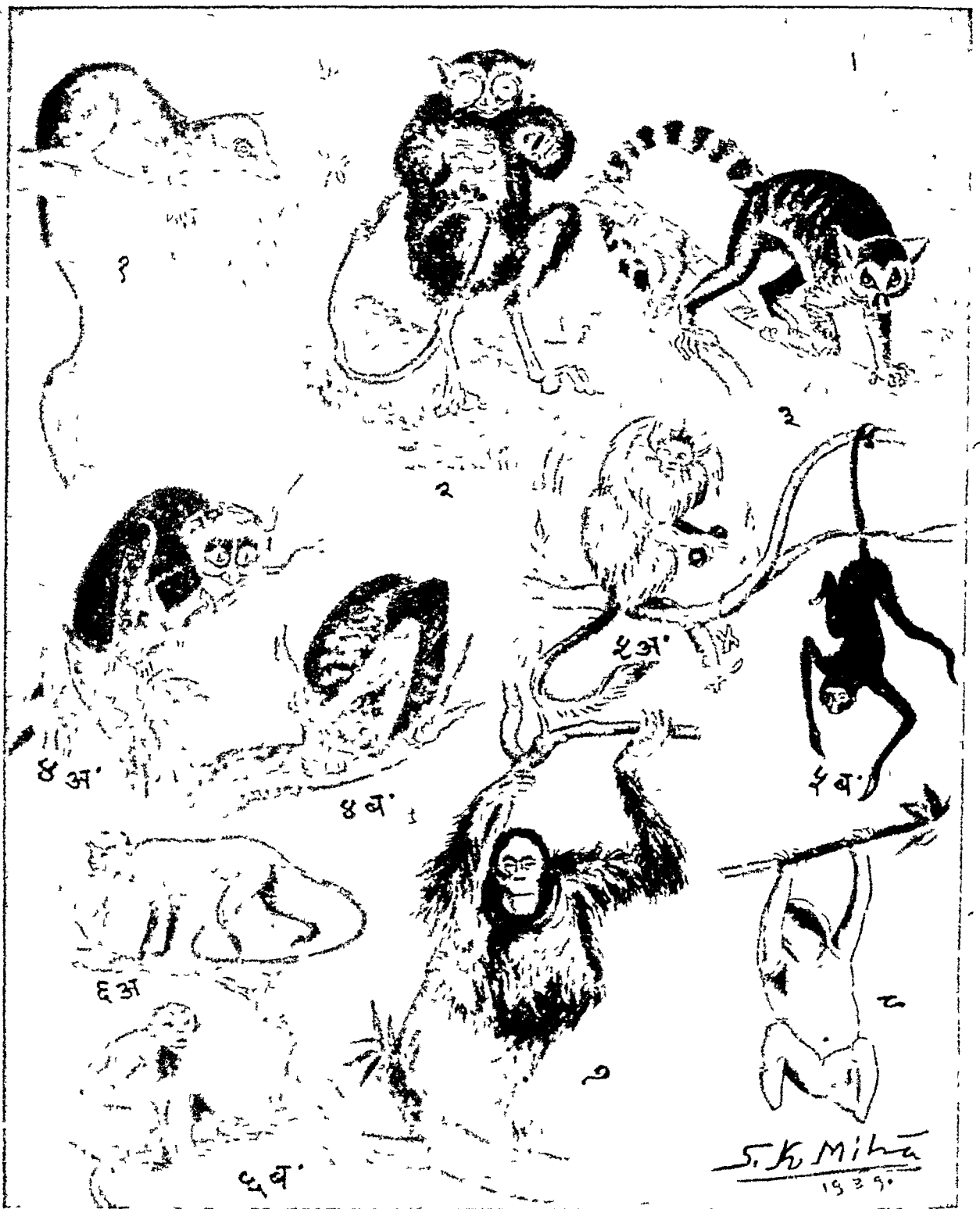

मनुष्य के विकास की सीढ़ी के कुछ डंडे

(१) पेड़ों पर गानेवाला दुधेदार-जैसा शीतभोजी 'शू' (२) मयवे नीची श्रेणी का प्रचलन भागीय जीव टारमियस, जो मलाया और मरीप के टापुओं में मिलता है (३) मजगास्कर टापू का गडेदार टुमवाला अर्द्धचालर लीमर, (४) दक्षिण भारत और लफा में पाया जानेवाला एर लीमर—(अ) जगत हुआ (ब) सोया हुआ, (५) नई दुनिया के नीची जानियाने (अ) माग्मोसट और (ब) मरुगे चन्द्र (६) पुगनी दुनिया का (अ) काला मेरवाला लगर और (ब) मामूली चन्द्र, (७) गोनियों और सुमात्रा में पाया जानेवाला क्लमानुप औरंग टटांग (८) चन्द्र की तरह पैरों को उठाये हुए लटमटा हुआ तीन यस्ताह का मनुष्य-बाजक।

हम और हमारा शरीर

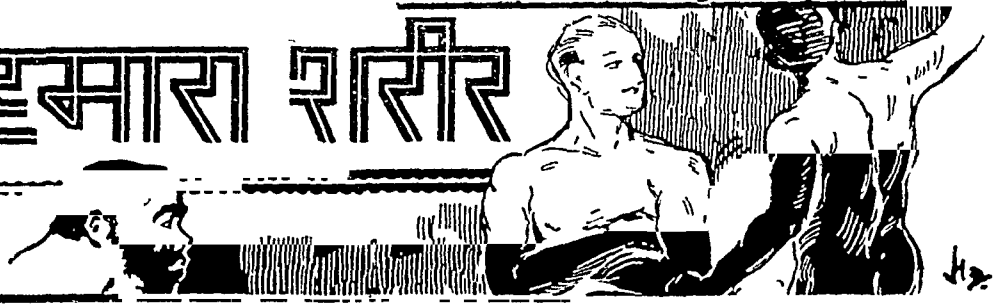

हमारी उत्पत्ति कैसे, कब और कहाँ हुई ? मनुष्य-जाति का उद्भव और विकास

मनुष्य पृथ्वी पर कब, किस रूप में और कहाँ सर्वप्रथम प्रकट हुआ, इस संबंध में वैज्ञानिकों के भिन्न-भिन्न मत हैं, किन्तु यह बात अब सभी निश्चित रूप से मानते हैं कि मनुष्य आज जैसा है वैसा आरंभ में न था। सृष्टि की सभी वस्तुओं की तरह मनुष्य का भी क्रमशः विकास हुआ है। आइए, इस लेख में देखें कि मनुष्य की उत्पत्ति के संबंध में अब तक क्या-क्या बातें मालूम हुई हैं।

पिछले लेखों में हम आपको यह समझा चुके हैं कि मनुष्य भी अन्य जानवरों की तरह एक जानवर है, परन्तु उसमें बहुत-सी ऐसी विशेषताएँ हैं जिनके कारण वह और जीवों से भिन्न किया जाता है। अब यहाँ हम लिखना चाहते हैं कि मनुष्य बनमानुषों या अन्य निकट सम्बन्धी जानवरों से कैसे, कब और कहाँ पृथक् हुआ। यह तो सभी जानते हैं कि किसी समय पृथ्वी एक आग का गोला थी। उसके चारों ओर आग की भयंकर ज्वालामुखी उठा करती थी। इन ज्वालामुखियों के बुझ जाने के हजारों वर्ष बाद, जब गर्म-गर्म भाप उड़कर समाप्त हो गई, उसके भी सदस्यों वर्ष पश्चात् पृथ्वी के धरातल पर पहले-पहल सूक्ष्म जीव का आविर्भाव हुआ। क्रमशः जीव ने अनेक रूप धारण कर लिये और आरम्भिक सूक्ष्म जीवों के स्थान में अब भीमकाय जंतु पृथ्वी पर विचरण करने लगे। इन जीवों के जन्म के लाखों वर्ष पीछे इस पृथ्वी पर प्रकृति ने एक ऐसे जीव की रचना की, जो और सब प्राणियों से विचित्र और भिन्न था। इस अनोखे और अद्भुत जीव के निर्माण में युग-के-युग व्यतीत हो गये। यह प्राणी वास्तव में था तो अन्य सभी प्राणियों से निराला, परन्तु बाहरी रूप-रंग में यह कुछ जानवरों से इतना मिलता-जुलता था कि इसमें और उनमें भेद करने में धोखा होने की सम्भावना थी।

जैसा कि हम पहले लिख चुके हैं, इस जीव तथा अन्य जानवरों में जो भेद है, वह अदृश्य है। केवल देखने से ही उनको एक-दूसरे से अलग नहीं किया जा सकता, क्योंकि जो चीज उनमें भेद करती है, वह इसके शरीर के अन्दर है। यह चीज इसका मस्तिष्क है, जो ससार की सब-से आश्चर्यजनक वस्तुओं में एक है। यह आदिमनुष्य पृथ्वी के प्राचीन जंगलों में खड़ा होकर इधर-उधर की चीजों को अपनी वैसी ही आँखों से देखता था, जैसी बन्दर और हाथी, चिड़िया और शेर, भालू और सर्प की थी। किन्तु उसकी आँखों के पीछे उसका अद्भुत मस्तिष्क था। यह मस्तिष्क उन चीजों पर विचार करता था, जिन पर कि उसकी दृष्टि पड़ती थी। इस तरह जहाँ अन्य सारे जीव केवल देखते ही थे, वहाँ केवल यही अकेला सोचता और विचारता था। इसी विचित्र जंतु की सक्षिप्त कहानी हम अब आपको सुनायेंगे। वास्तव में इस विषय के समान मनोरंजक विषय दूसरे बहुत ही कम होंगे।

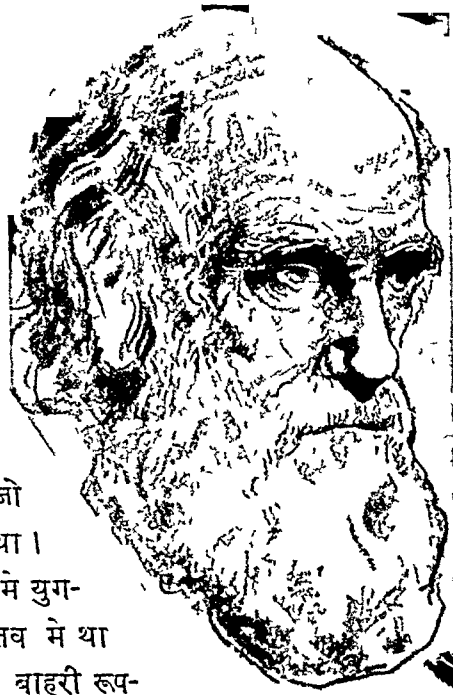

चार्ल्स डार्विन

१९ वीं शताब्दी के मध्य में जब चार्ल्स डार्विन ने अपने लेखों द्वारा सिद्ध कर दिखाया कि मनुष्य बनमानुषों और वानर-कक्षा का ही एक जीव है और उसका भी

भिन्नान प्रकृति की गोद में उसी प्रकार हुआ है, जैसे अन्य जानवरों का, तो मनुष्य के विचारों को बड़ा धक्का लगा। टार्विन साहब ने अपनी एक पुस्तक “मनुष्य का जन्म” (Descent of Man, 1871) में यह लिखा है कि “मैं उस छोटे-से ब्राह्मण बन्दर की, जिसने कि अपने सरसक के प्राणों की रक्षा करने के लिए भयकर शत्रु का मुकाबला किया था, ग्रथवा अफ्रीका के उस बड़े बन्दर बैबून की, जो अपने एक छोटे माथी को कुत्तों से घिरा देखकर पौरुष पहाड़ से नीचे दौड़ पड़ा था और अपने साथी को कुत्तों के बीच से ले भागा था, सन्तान कहा जाना उतना ही पसन्द करेगा, जितना कि उस असभ्य मनुष्य की सन्तान कहलाना जो अपने शत्रुओं को सताने और दुःख देने में प्रसन्न होता है।” परन्तु इससे डार्विन साहब का यह आशय न था कि मनुष्य-जाति सीधे-सीधे उन जानवरों की ही सन्तान है, यद्यपि बहुत-से लोगों ने भ्रमवश ऐसा कहना और लिखना शुरू कर दिया था और अब भी कुछ लोग मनुष्य के विकास के सिद्धान्त से यही अर्थ निकालते हैं कि मनुष्य वानरों से ही बन गया है। जो ऐसा सोचते हैं, वे भूल करते हैं। कुछ वैज्ञानिकों ने भी कभी-कभी ऐसी ही बातें कही और लिखी हैं, जिससे साधारण लोगों को भ्रम हुआ है। सन् १९२७ में ब्रिटिश एंथ्रोसियेशन* के सभापति ने अपने भाषण में कहा था, “मनुष्य का प्रारम्भ क्या है? क्या डार्विन ने ठीक कहा था कि उन्हीं विकासवादी शक्तियों के द्वारा, जो अन्य जानवरों में पाई जाती हैं, मनुष्य बन-मानुष के बीच के किसी स्थान से उठकर अपनी वर्तमान स्थिति को पहुँचा है?” उक्त महाशय ने अपने प्रश्न का उत्तर स्वयं ही दे लिया था, “हाँ।” किन्तु जैसा कि बुट-जोन्स साहब ने इसके दो वर्ष पश्चात् “स्तनपोषितों में मनुष्य का स्थान” नामक अपनी पुस्तक में लिखा है, यह सम्मति देना उचित न होगा कि आज का कोई भी वैज्ञानिक मनुष्य की उत्पत्ति के विषय में यह विचार करना दोष कि वह किसी भी विद्यमान बन मानुष या उससे मिलते-जुलते नष्ट-भ्रष्ट पशुओं से पैदा हुआ है। पिछले वर्षों में बहुत-से लेखकों ने इस बात पर जोर दिया है कि यदि मनुष्य नष्ट है कि बन-मानुष या वानर और मनुष्य जाति के वर्तमान समूह ज्यादा-से-ज्यादा एक दूसरे के साथ दूर के भाई-बन्धुओं का रिश्ता रखते हैं, या यों कहिये कि वे सब किसी इमाने में एक ही पुरखे से पैदा हुए हैं। सिद्धान्त तो यह है कि मनुष्य और बन-मानुषों

की शाखाएँ एक ही धड़ से फूटी हैं—वानरों ने एक राह ली और मनुष्य ने दूसरी, किन्तु दोनों के जहाज एक ही बन्दरगाह से चले हैं, दोनों एक ही कारखाने में बने हैं।

आज हम सब जानते हैं कि पृथ्वी अपनी जगह पर घूमती हुई सूर्य के चारों ओर परिक्रमा लगाती है, यद्यपि प्रति-दिन की बोल-चाल में प्रचलित परपरा के अनुसार हम अब भी यही कहते हैं कि सूर्य एक ओर से निकलकर और चल-फिरकर स्थिर पृथ्वी के दूसरी ओर डूब जाता है। इसी परपरा के अनुसार हम कहते हैं कि सूर्य पूर्व में निकलता है और पश्चिम में डूब जाता है। जिस प्रकार कि यह मनुष्य के ढीले-ढाले विचारों का एक नमूना है, उसी प्रकार हमें उन प्रचलित वृत्तान्तों और मतों को भी समझना चाहिए, जो यह बताते हैं कि मनुष्य विद्यमान वानरों के किसी मिलते-जुलते आकार से निकला है। मनुष्य और बन-मानुषों में जो समता या भिन्नता है, वह हम आपको बता चुके हैं, किन्तु यहाँ थोड़ा-सा प्रधानभागीयों के विभागों का हाल भी बता देना आवश्यक समझते हैं, जिससे कि आगे समझने में सहायता मिले।

नई दुनिया के बन्दर

नई दुनिया के बन्दर पुरानी दुनिया के बन्दरों से छोटे होते हैं और सब क्रीब-क्रीब पैरों पर रहते हैं। वे अधिकतर डरपोक और सीधे-सादे स्वभाव के होते हैं, पुरानी दुनिया के बन्दरों की तरह नटखट और आक्रमणकारी नहीं होते। पुरानी दुनिया के बन्दरों के मुकाबले में उनके मस्तिष्क की मुख्य इन्द्रियों के स्थान ज्यादातर समान रूप से बड़े होते हैं। यदि कोई परिचित मनुष्य नई और पुरानी दुनिया के बन्दरों के किसी मिले हुए भ्रूण में विलकुल दूसरे ढग के या अपरिचित कपड़े पहनकर अचानक आ जाय, तो पुरानी दुनिया के बन्दर उसकी आवाज सुनकर भी उसे न पहचान सकेंगे, परन्तु नई दुनिया के बन्दरों के पहचानने में भेद बदलने से कोई बाधा नहीं पड़ेगी। नई दुनिया के बन्दर अपने परिचित मनुष्य को उसकी आवाज या पैरों की आदृष्ट सुनकर ही पहचान लेते हैं। पुरानी दुनिया के बन्दर किसी को देखकर पहचानने में तेज होते हैं, लेकिन वे नई दुनिया के बन्दरों की तरह आवाज से किसी को नहीं पहचान सकते। इससे प्रकट है कि वानरों की मानसिक अवस्था (Psychology) में बहुत भेद है। नई दुनिया के बन्दर सैबिडी (Cebidae) वंश में रखे जाते हैं। इनके नयुने एक दूसरे में बहुत दूर पर होते हैं, इसलिए इन्हें चपटी नाकवाले कहा जाता है। मरुड़ी बन्दर (Spider Monkey) में आने की टाँगें पिछली टाँगों में लम्बी होती हैं, किन्तु

* भिन्नापन का एक प्रविष्ट वैज्ञानिक मण्डल।

ऊनी बन्दरों में चारों टोंगे करीब-करीब एक ही लम्बाई की होती हैं। शेष सब जातियों में पिछली टोंगे लम्बी होती हैं। दुम केवल ककाजो नामक बंदर में ही छोटी होती है, बाकी सबमें बड़ी व लम्बी होती है और बहुतो में वह पकड़ने के काम में आती है।

पुरानी दुनिया के बन्दर

पुरानी दुनिया के बन्दर दो समूहों में बाँटे जाते हैं— पहला कपिसदृश (*Cynomorpha*), जिसमें बन्दर और वानर आदि सम्मिलित हैं, जो चारों टोंगों से चलते-फिरते हैं और जिनकी अगली टोंगे पिछली टोंगों से छोटी होती हैं। दूसरे मानव-सदृश (*Anthromorpha*), जिनमें मानव-सम बन्दर और आधे खड़े होनेवाले वन-मानुष सम्मिलित हैं, जिनकी अगली टोंगे पिछली टोंगों से लम्बी होती हैं। सारे कपिसदृश बन्दरों में नथुने पास-पास होते हैं और वे तग नाकवाले होते हैं। उनके नाखून नई दुनिया के बन्दरों से ज्यादा चौड़े व कम टेढ़े होते हैं और सबके कूल्हों पर बिना बाल की बैठने की गद्दियाँ होती हैं। लगूरो को छोड़कर सभी के गालों में थैलियाँ होती हैं। इनमें से कुछ के, जैसे जिब्राल्टर में रहनेवाले बार्बरी वानर के, दुम नहीं होती। काले वानर में बहुत छोटी और मकाकस में

सुअर-जैसी दुम होती है। बहुतो में दुम लम्बी होती है, पर उनमें पकड़ने की शक्ति नहीं होती, जैसी कि नई दुनिया के पेड़ पर रहनेवाले बन्दरों में होती है। इनमें से कुछ हल्के शरीरवाले और पेड़ों ही पर रहनेवाले हैं, जैसे अफ्रीका के ग्यूनन; और कुछ भारी डील-डौलवाले व धरती पर रहनेवाले हैं, जैसे पश्चिमी अफ्रीका के डिल और मैडिल बन्दर।

नई और पुरानी दुनिया के बन्दरों की बनावट और रहन-सहन से यह साफ-साफ विदित होता है कि उनमें से कोई एक दूसरे से नहीं उत्पन्न हुए हैं। वे दोनों तृतीय युग से पहले के काल के किसी बन्दर या अर्द्ध-बन्दर से भी नीची श्रेणी से निकलकर एक दूसरे से अलग अपने अपने मार्ग के अनुगामी बने रहे। यह बात ज़रूर है कि दोनों की आवश्यकताएँ बहुत-कुछ एक-सी ही रही, उनके जीवन व्यतीत करने के ढंग भी प्रायः मिलते-जुलते थे और इसलिए उनमें एक ही तरह की बनावट का विकास हुआ। कहा जाता है कि इओसीन (Eocene) या तृतीय युग के प्रारम्भिक काल या उससे भी पहले क्रिटेशियस काल में ६ करोड़ वर्ष हुए उत्तरी अमरीका में प्रधानभागीय पुरखे की शाखा से लीमर और टारसियस निकले और तृतीय युग के शुरू में इन टारसियसों में से किसी एक से असली बन्दरों की शाखा फूटी।

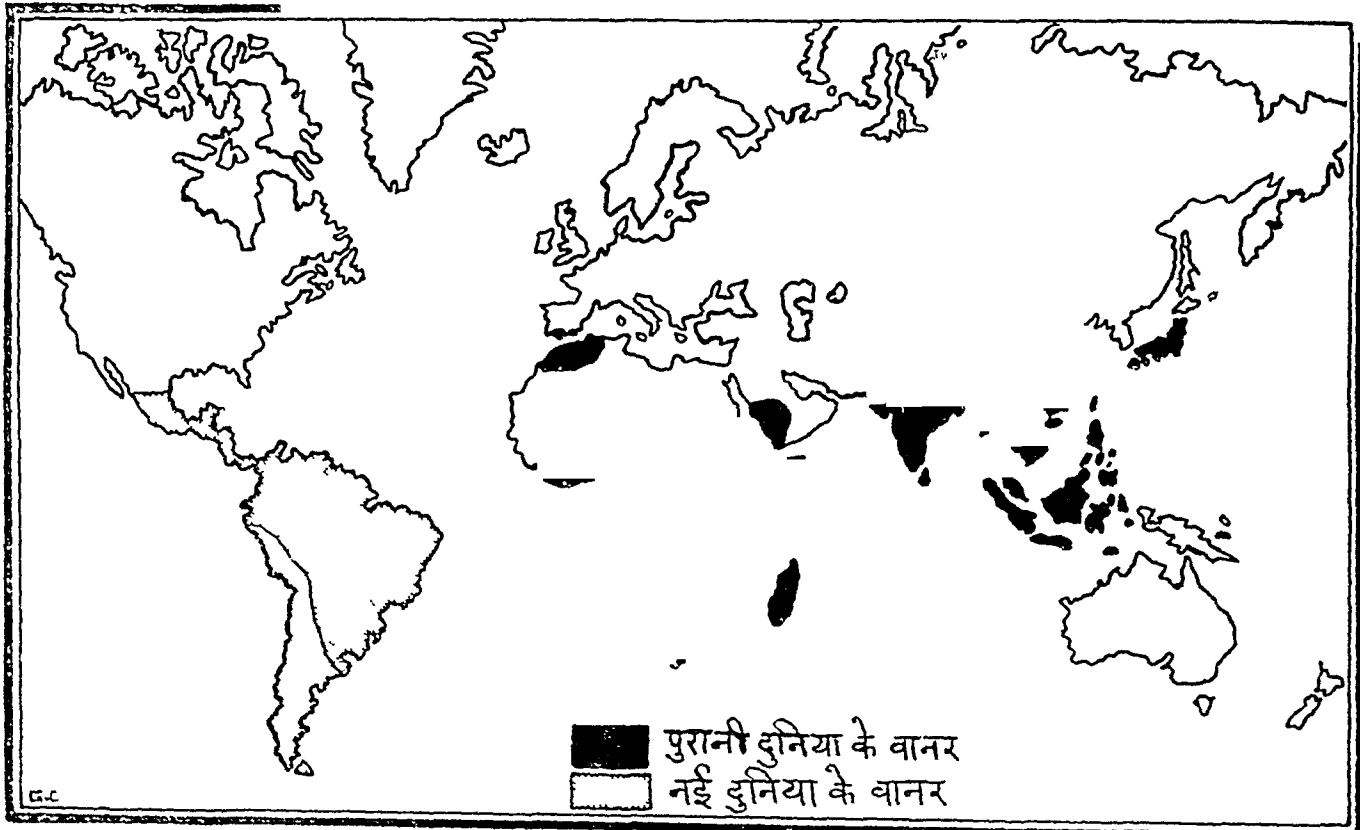

नई दुनिया और पुरानी दुनिया के वानरों का भौगोलिक वितरण

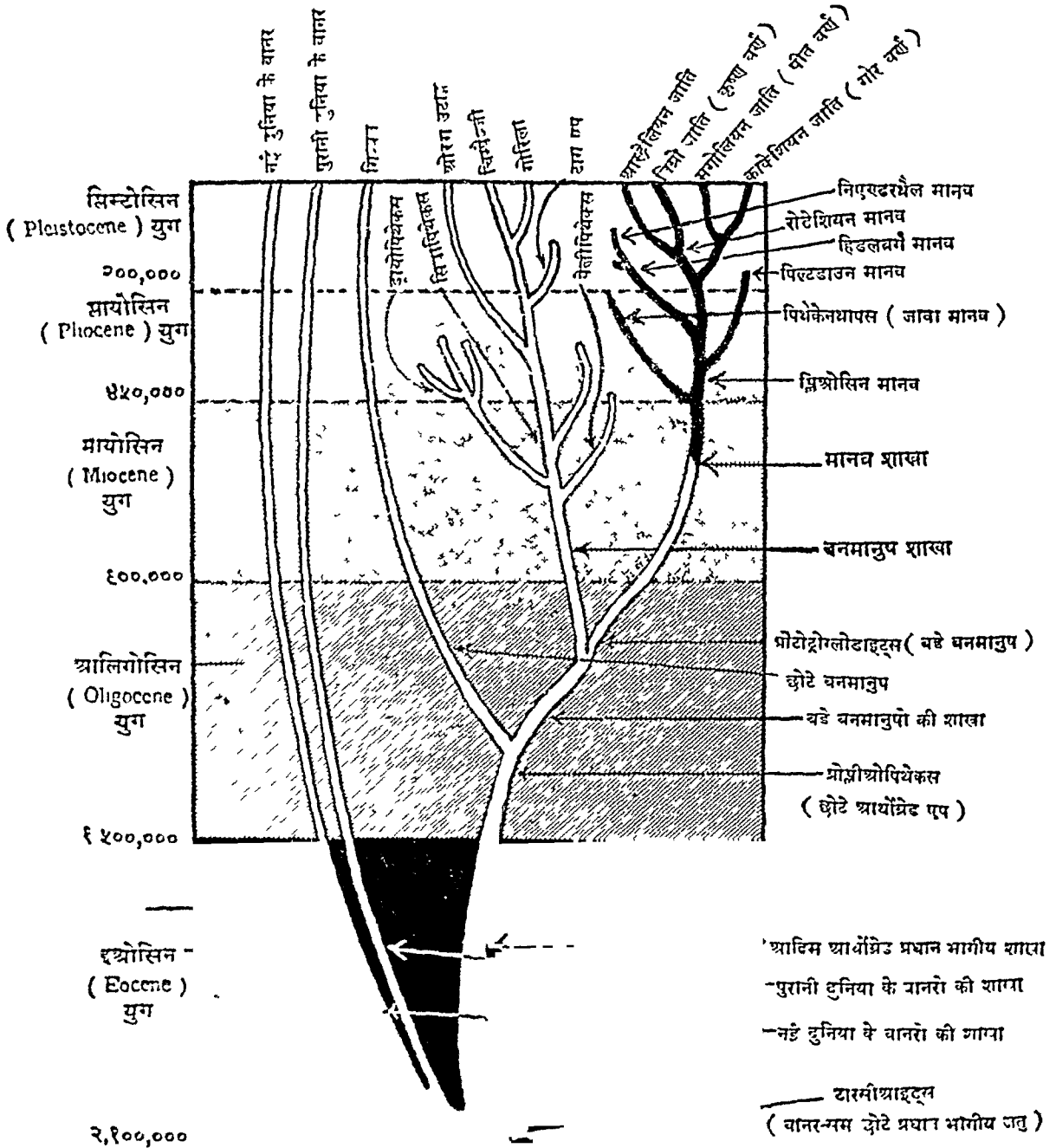

मनुष्य-जाति, बनमानुष और बंदरा का मूल वंश-वृक्ष

यह चित्र मानव-विज्ञान के उर पर विद्वान सर आर्थर कीथ द्वारा तैयार किये गए रेखाचित्र के आधार पर बनाया गया है। इसमें स्पष्ट रूप में समझ में आ सकता है कि किस प्रकार सुदूर अतीत में एक ही प्रधानभागीय मूल तने से दो विशाल शाखाएँ फूटीं, जिनमें से एक डाली की उपशाखाओं में नई और पुरानी दुनिया के बन्दर निकले, और दूसरी डाली से क्रमशः गिन्ना, ओरंग आदि बनमानुष, और मनुष्य की उपशाखाएँ फूटीं। बनमानुष-उपशाखा में डायोपिथेकस, पैन्थोपिथेकस, मियापिथेकस, ओरंग, टाग एप, गोरिल्ला, चिम्पेन्जी आदि निम्ने और मानव शाखा में पिथेकेनथापस आदि प्राचीन और कालेगियन आदि अर्वाचीन मानव स्वरूप निकले। चित्र की पृष्ठभूमि में क्रमशः गहरे और हल्के रंग से विभिन्न युगों का निर्देश किया गया है, जिसमें उक्त शाखाओं के फूटने के समय का ज्ञान होता है। इस मूलवृक्ष के तने में सबसे नीचे दारमिआइड्स का निर्देश है जो वानर शाखाओं के फूटने के पहले के प्रधानभागीय रूप का स्मारक है।



वनमानुषो और मनुष्य में पैरों पर खड़े होकर चलने की शक्ति का उत्तरोत्तर विकास

(१) पेड़ों पर हाथों केवल भूलता हुआ गिबबन, (२) प्रायः वृक्ष ही पर घोंसला बाँधकर रहनेवाला ओरेंग, (३) वृक्ष से धरती पर उतरकर बैसाखी की तरह एक हाथ का सहारा लेकर झुकी दशा में चलनेवाला गोरिल्ला, (४) मनुष्य की तरह कुछ-कुछ खड़े होकर चल सकनेवाला चिम्पेञ्जी, (५) वानरो की तरह चारों हाथ-पैरों से वृक्षों पर विचरनेवाले लाखों वर्ष पूर्व के मनुष्य के आदिम पुरखे की एक कल्पना, (६) आदि मानव का वृक्ष से नीचे उतरकर डंडे का प्रयोग करने के प्रयत्न में पैरों पर खड़े होकर चलना ।

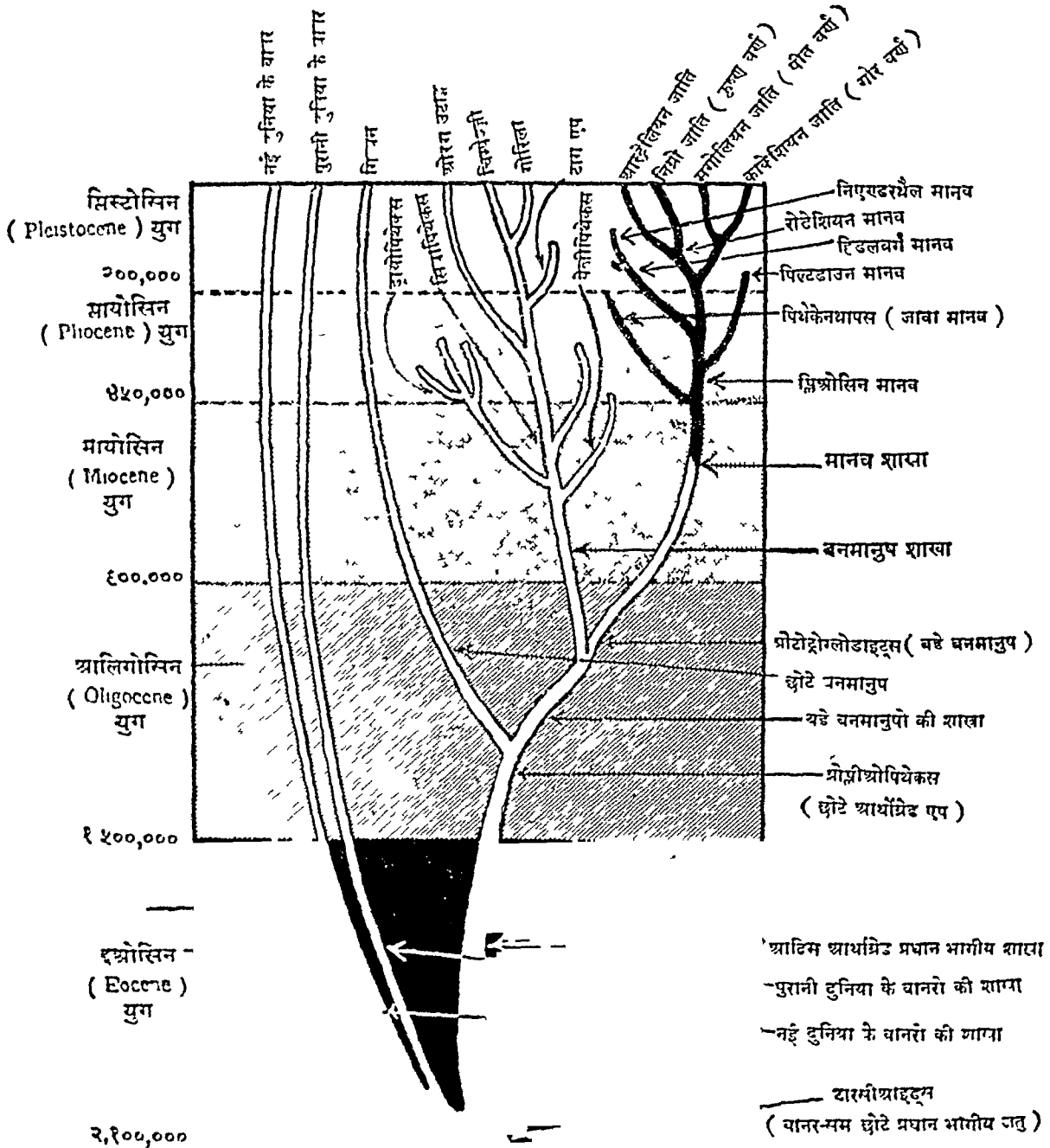

मनुष्य-जाति, बनमानुष और वंडरा का मूल वंश-वृक्ष

यह चित्र मानव-विज्ञान के पुरातन विद्वान सर आर्थर कीथ द्वारा तैयार किये एक रेखाचित्र के आधार पर बनाया गया है। इसमें स्पष्ट रूप में समझ में आ सकता है कि किस प्रकार सुदूर अतीत में एक ही प्रधानभागीय मूल तने से दो भिन्न-भिन्न जातियाँ फूटीं, जिनमें से एक टाली की उपजातियों में नई और पुरानी दुनिया के वन्दर निकले, और दूसरी टाली में क्रमशः विज्ञान, ओरंग आदि बनमानुष, और मनुष्य की उपजातियाँ फूटीं। बनमानुष-उपजातियों में द्रायोपिथेकस, पेनोपिथेकस, सिवापिथेकस, ओरंग, टांग एप, गोरिल्ला, चिम्पेन्जी आदि निकले और मानव जातियों में पिथेकेनथापस आदि प्राचीन और कार्केनियन आदि अर्वाचीन मानव स्वरूप निकले। चित्र की पृष्ठभूमि में क्रमशः गहरा और हल्का रंग से शिथिल युगों का निर्देश किया गया है, जिसमें उक्त जातियों के फूटने के समय का ज्ञान होता है। इस मूलवृक्ष के तने में सबसे नीचे दारमीथाइट्स का निर्देश है जो वानर जातियों के फूटने के पहले के प्रधानभागीय रूप का स्मारक है।

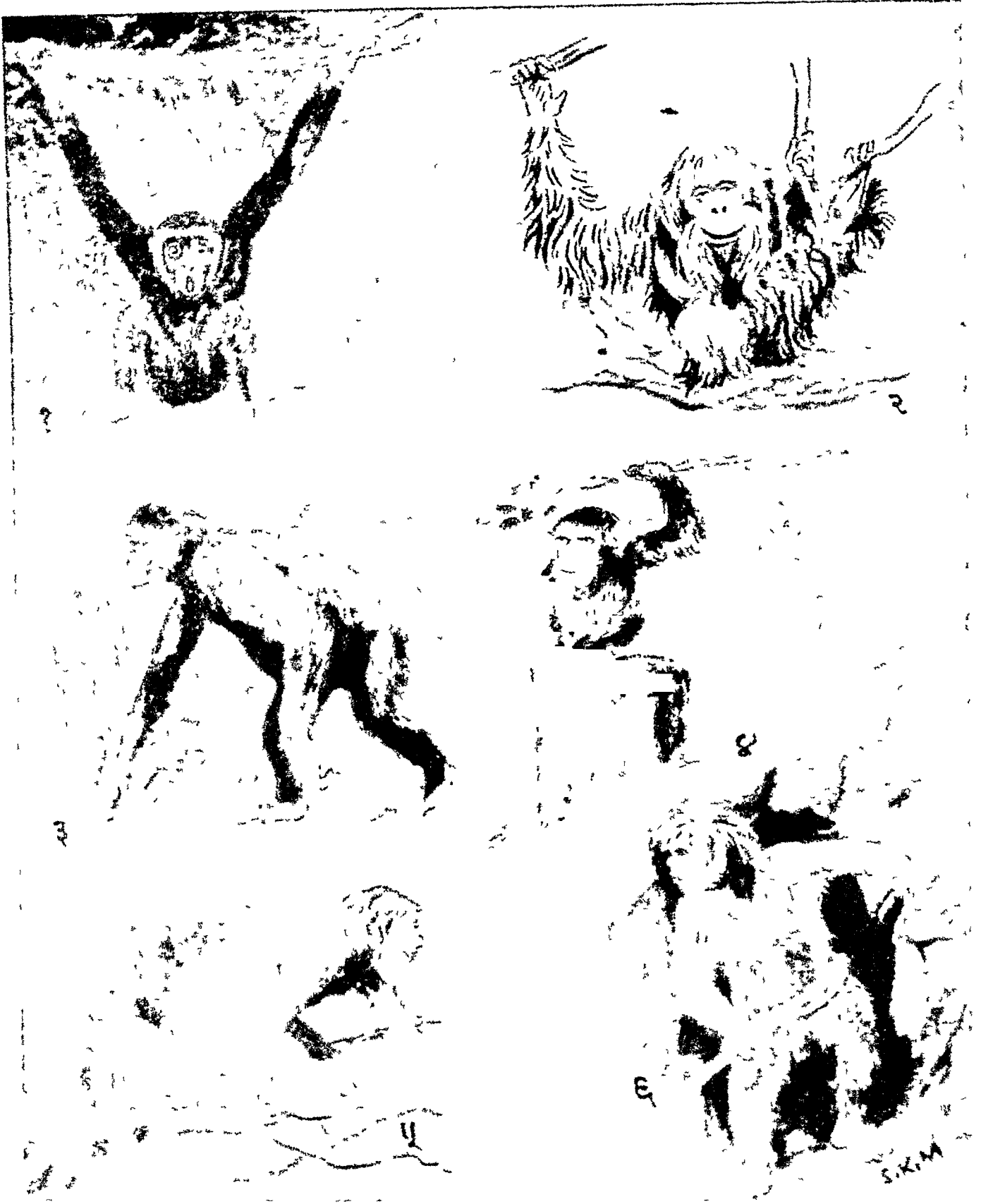

रतमानुषों और मनुष्य में पैरों पर खड़े होकर चलने की शक्ति का उत्तरोत्तर विकास

(1) पेड़ पर हाथों के बल भादना द्वारा गिरने (2) प्रायः वृक्ष ही पर घोंसला बांधकर रहनेवाला शॉंग, (3) वृक्ष से धरती पर उतरकर कैंगारू की तरह एक हाथ का सहारा लेकर लुढ़की दशा में चलनेवाला गौगिला, (4) मनुष्य की तरह टुट-टुटुगड़े हाथों पर चलनेवाला सिमिया, (5) चलने ही परा चागे हाथ-पैरों के द्वारा पर विचारनेवाले लामो वर्ग एवं मनुष्य के आदिम बुद्धिमान आकार, (6) आदिमानव का वृक्ष से नीचे उतरकर खड़े का प्रयोग करने के प्रयत्न में ऐसे पर खड़े होकर

इसमें से कुछ टट्टिगी अमरीका में जा पहुँचे और वहाँ भीने-भीरे चट्टी नाकवाले बन्दर बन गये। दूसरों ने अर्द्ध-मानव और टाससिक्सों के कुछ पुरसों के साथ-साथ यात्रा रोज़रार की। इस यात्रा में ये प्राचीन बन्दर अदल-बदल-कर पुरानी दुनिया के तग नाकवाले बन्दर हो गये। उन्होंने उम यात्रा के चिह्न उस समय की चट्टानों में छोड़े हैं और उनमें से कुछ चिह्न मिस्र, भारतवर्ष और यूरोप की बहुत प्राचीन चट्टानों के काटने से मिले हैं। तृतीय महायुग के चौथे ऋतु अथवा प्लायोसीन युग के पहुँचते-पहुँचते लगभग ऐसे कुछ जीव—मध्य-कपि (Mesopithecus) तथा लघु कपि (Dolichopithecus)—बन चुके थे और यूरोप व एशिया में लगभग, मकारस और बैबून भी पाये जाने लगे थे। इसके आगे के युगों में इन्हीं रूपों और अन्य मनुष्यों के द्वारा इनका प्रचार सारे एशिया में हो गया। इन्हीं के साथ-साथ उनसे ऊँची श्रेणी के मानव-सम वानरों के पूर्वज भी जन्म ले चुके होंगे। कहा जाता है कि इनका विशाल भारतवर्ष के शिवालिक के मैदान में हया और यहाँ से ये पूर्वा गोलार्द्ध के भागों में फैले। इसमें से चार अर्थात् गिबबन, ओरेंग चिम्पाञ्जी और गोरिल्ला अभी तक मौजूद हैं।

अब यह प्रश्न होता है कि इन मानव-सम वानरों की शाखा क्या पूर्वा गोलार्द्ध में फैले हुए कपि-सदृश वानरों से ही फूटी तथा मनुष्य के तार्कालिक पूर्वज भी क्या इनमें से ही बने? स्थानाभाव के कारण हम इस सवध में यहाँ विस्तार से नहीं लिख सकते। किन्तु जो बातें अभी तक मालूम हुई हैं, उनसे यह परिणाम निकाला जाता है कि पूर्वा गोलार्द्ध के बन्दरों के बारे में कुछ भी ऐसा नहीं है, जो मानव-जाति का पुरमा कहा जा सके। इसमें सन्देह नहीं कि बड़े डीलवाले वानर ही वनायट में अन्य जीवों की अपेक्षा मनुष्य से अधिक मिलते हैं। इस विषय के हाल के सभी प्रतिकारी इन बात में एक मत रखते हैं कि चिम्पाञ्जी और गोरिल्ला उर्ग अन्य जानवरों की अपेक्षा मानव-जाति से अधिक मिलता उलता है। तब भी हमको यह भूल न जाना चाहिए कि मानव जाति और कपि-सदृश तथा मानव-सदृश वानरों में भेद है और उन दोनों के विकास की धारा मानव-विशाल की धारा में अलग बहती है। वन-मानुषों में कुछ ऐसे रूप भी हैं, जिनमें बन्दरों के मुख्य लक्षणिक परिचय नहीं पाये जाते। और साइबेरिया में दिनाव लगाया है कि पुरानी दुनिया के बन्दरों के लक्षणों की मर्यादा, जो परमाणुओं में भी पाई गयी है, निम्न प्रकार है—

गोरिल्ला में १४४, चिम्पाञ्जी में १७२, ओरेंग में २१३ और गिबबन में ३२३।

इससे यह मानना ही पड़ता है कि वन-मानुष एक प्रकार के परिवर्तित कपि सदृश बन्दर हैं, किन्तु चारों प्रकार के वन-मानुषों और मनुष्य में अन्य बन्दरों के समान दुम नहीं पाई जाती। यह दुम क्यों और कैसे गायब हुई? क्या उसके गायब होने से ही वन-मानुष और मानव अन्य बन्दरों से भिन्न हो गए? डाक्टर ब्रेगरी साहब की राय है कि बन्दर और मनुष्य के पूर्व-पुरुषों में सीधे बैठने की आदत पड़ जाने से दुम धीरे-धीरे छोटी होती गई और गायब हो गई। लेकिन सर आर्थर कीथ का कहना है कि दुम के गायब होने का कारण इनका सीधा खड़ा होना है, क्योंकि कूल्हे के स्नायु दुम के चलाने तथा आँतों का भार संभालने में असमर्थ हो गये। बुड-जोन्स साहब की राय है कि दुम का होना या न होना ऐसी बात है कि जिसका कोई ठीक कारण बतलाना सहज नहीं है। बहुत-से समूहों में देखा जाता है कि दो निकट सम्बन्धी प्राणियों में, जो बहुत कुछ एक-सा ही जीवन व्यतीत करते हैं, एक में लम्बी और काम में आनेवाली दुम होती है और दूसरा बिना दुम के होता है। यदि हम पेड़ों पर रहनेवाले जीवों की ओर ध्यान दें तो पता लगता है कि उनमें दुमदार और वेदुमदार दोनों ही प्रकार के जीव पाये जाते हैं, चाहे वे रखे रहनेवाले हों या बैठनेवाले। पेड़ों पर चढ़नेवाले मासभोजी श्रेणी के जन्तुओं में बहुत-सी लम्बी दुमवाली बिल्लियाँ, वेदुमदार लिंक (Links), और दुम से फकड़नेवाले किकाजू हैं। थैलीवाले जन्तुओं में भी दुमदार, वेदुमदार तथा फकड़नेवाली दुमवाले जन्तु पाये जाते हैं। अर्द्ध-वानरों में भी बहुत-से लम्बी दुमवाले और बहुत-से वेदुमदार हैं। इसी प्रकार नई और पुरानी दुनिया के बन्दरों में भी लम्बी दुमवाले, दुम से फकड़नेवाले और वेदुमदार जीव मिलते हैं, परन्तु इनमें यह देखा जाता है कि जहाँ लम्बी दुमवाले कूदने फाँदने में तेज होते हैं, वहाँ जिनकी दुम में फकड़ने की शक्ति होती है, वे लटकने और झूलने में चतुर होते हैं, तथा वेदुमदार बटर हाथों से फकड़कर चढ़ने में निपुण होते हैं।

इसमें विदित होता है कि सर्वम टम नती बैठने के कारण और न गढ़े होने के कारण ही विश्व और न आँतों के बोझ सड़ने की वजह से ही। माय-टी-माय यह भी जान पड़ता है कि टम के गायब हो जाने से इनके पेड़ों पर चढ़ने का टग भी बदल गया। अब ये हाथों से चढ़नेवाले

बन्दर बन गये। अवश्य ही यही कारण है कि जिससे ऐसे वानरों की अगली टोंगे पिछली टोंगों से लम्बी हो गई और यही मनुष्य-सदृश और कपि-सदृश वानरों में मुख्य भेद है। मनुष्य की उत्पत्ति पर विचार करते समय हमें इस बात को भूल न जाना चाहिये।

अतएव यह कल्पना उचित प्रतीत होती है कि पुरानी दुनिया के कुछ वेदुमदार बन्दर अपने समूह के अन्य वानरों की भाँति उन्नति नहीं कर सके और अपनी पहली अवस्था में ही बने रहे। दुम न होने के कारण उन्होंने हाथ से काम लेना शुरू किया। हाथों से ही पकड़कर वे वृक्षों पर चढ़ने लगे, इससे उनके हाथों में पकड़ने की शक्ति आती गई और कुछ समय बाद वे पेड़ों की डालियों पकड़कर लटकने और झूलने लगे। धीरे-धीरे उनमें अधिक समय तक सीधे लटके रहने की योग्यता भी आने लगी, जिसके कारण उनके शरीर के अंगों में परिवर्तन होने लगा तथा उनमें से कोई-कोई अदल-बदलकर बन-मानुष हो गये। इसी सीधे लटकने के ढंग ने वृक्षवासी वेदुमदार जीवों की हड्डियों, पेशियों और अंगों में ऐसे परिवर्तन कर दिये, जिनकी वजह से वे दो टोंगों पर बिलकुल सीधे खड़े होनेवाले आदमी के पूर्वजों का रूप ग्रहण करने लगे। कीथ साहब ने यह भली भाँति दिखलाया है कि इसी प्रकार के हेर-फेर और हाथों से चलने, फिरने, लटकने आदि का काम लेने के कारण (जैसा कि हम आजकल गिबबनों में लाक्षणिक रूप में पाते हैं) बन-मानुषों के शरीर में उनको सीधे रखनेवाले प्रबन्धों की नींव पड़ गई। हल्के और फुर्तिले गिबबनों से, जो अपनी लम्बी भुजाओं के सहारे पेड़ों पर सीधे कूदते और झूलते रहते थे, आगे चलकर उनसे कुछ भारी बदनवाले ओरेग बने, जो वृक्षों पर लटकते थे, और उनसे भी भारी शरीरवाले गोरिल्ला बने, जो अपने अधिक ब्रोक के कारण पेड़ों पर बराबर चल-फिर नहीं सकते थे। इसलिए वे धरती पर बैठने लगे और लम्बा बॉहों से त्रैसाखी की तरह शरीर को साधते हुए भुकी दशा में तथा कभी-कभी दो-चार कदम टोंगों पर सीधे खड़े होकर चलने लगे। सब बन-मानुषों में गोरिल्ला ही सबसे ज्यादा पृथ्वी पर रहनेवाला है और कदाचित् इसीलिए उसमें ही सबसे अधिक परिवर्तन पाये जाते हैं। ओरेग में सबसे कम परिवर्तन पाये जाते हैं, क्योंकि यही सबसे ज्यादा पेड़ पर रहता है। कहा जाता है कि मनुष्य के आदि पूर्वपुरुष भी बन-मानुषों के साथ वृक्ष पर रहनेवाले जीव रहे होंगे तथा उन्हीं की तरह हाथों से खाते, पीते और लटकते रहे होंगे। टामसन साहब का कथन है कि

इसी प्रकार की रहन-सहन के कारण हाथों को चलने-फिरने से छुटकारा मिल गया। शरीर ने नया रूप धारण कर लिया। थूथन छोटा होता गया, और इस कारण से खोपड़ी बड़ी हो गई। आँखें आगे को आ गईं, तथा उनमें दूर तक देखने की शक्ति आ गई। प्राणपिण्ड (मस्तिष्क का वह भाग जो सूँधने से सम्बन्ध रखता है) छोटा होता गया और मस्तिष्क के वे भाग, जिनमें दृष्टि, श्रवण और स्पर्श की संवेदना पहुँचती है, बढ़ते गये। जब थूथन छोटा होने लगा, तो खाना खाने का काम भी हाथों से ही होने लगा, उनमें स्पर्श का बोध बढ़ता गया। इस तरह हाथों व पैरों का काम अलग-अलग बँट गया। प्रोफेसर लल का विचार है कि मायोसीन या प्लायोसीन काल के आरम्भ में जब पृथ्वी पर जंगल घटने लगे, तो इन मानवीय पूर्वजों को पेड़ छोड़कर पृथ्वी पर रहना स्वीकार करना पडा होगा। इस नई परिस्थिति में उनको बहुत-सी कठिनाइयों का सामना करना पडा होगा। इन कठिनाइयों पर विजय प्राप्त करने के लिए उन्हें जो उपाय करने पडे होंगे, उनसे मनुष्य की उत्पत्ति में बहुत सहायता मिली। भयकर जंगली जानवरों से अपनी रक्षा करने के लिए उन्हें अपने हाथों, लम्बे जबड़ों, मजबूत कुकुरदन्तों से युद्ध करना पडा होगा। इसके अनिरिक्त उनको उस समय की घनघोर वर्षा, कड़ी धूप आदि कठोर प्राकृतिक दशाओं से बचने के लिए अपनी बुद्धि भी दौडानी पड़ती होगी। इसलिए उनकी बुद्धि का भी विकास होता गया। थोड़े ही समय में उन्होंने अपनी रक्षा के लिए ककड़, पत्थर, लकड़ी, डडों का प्रयोग करना सीख लिया। डार्विन साहब लिखते हैं कि ये जीव ज्यों-ज्यों ज्यादा सीधे और दोपाये होते गये होंगे, त्यों-त्यों उन्हें डडे और पत्थरों से अपनी रक्षा करने तथा भोजन के लिए दूसरे जानवरों पर आक्रमण करने और वृक्षों पर बिना चढ़े ही फल तोड़ने में अधिक सहायता मिली होगी। हाथों में विशेषता होने के साथ-साथ बॉहों की लम्बाई और भार में कमी होना भी अब आवश्यक हो गया, क्योंकि तेज़ दौड़ने, ज़ोर से डडा मारने या पत्थर फेंकने के लिए ऊपरी शरीर का हल्का होना और उसका पैरों पर सधना ज़रूरी हो गया। इसी आवश्यकता के अनुसार इस दोपाये शिकारी की सारी बनावट में सहकारी रूप से परिवर्तन हो गया।

अब लडाई का काम पूर्ण रूप से भुजाओं ने अपने जिम्मे ले लिया और दौड़ने-भागने का काम पैरों के हिस्से में आ गया। खोपड़ी अब पहले से कम मोटी तथा चेहरा पहले से अधिक सुडौल होने लगा; क्योंकि जब लडाई का काम दौड़ने से हाथों पर आ गया, तो न उतने भारी जबड़े

रह गये और न उतनी मनुष्यत गर्दन ही। कावैथ रीट साहब
 ना करना है कि उन प्रकार जहाँ मिर आक्रमणों से बचा
 रहने लगा और मोपड़ी की मोटाई कम हो गई, वहाँ उसके
 भीतर की गोंगची जगह और दिमाग बढ़ना गया, जिससे
 चेहरे सुदील, जड़े छोटे,
 और मन्त्र गीधा व ऊँचा हो
 गया। कालान्तर में इन आ-
 दिम नगफार प्राणियों ने वन-
 मानुषों में अलग होकर मानव
 का रूप और ढंग धारण कर
 लिया। पर इन साधारण परि-
 वर्तनों के होने में भी कई
 लाख वर्ष लग गये।

प्रश्न उठता है कि जमीन
 पर रहनेवाले गोरिल्ला आदि
 वनमानुषों में भी ऐसे ही परि-
 वर्तन क्यों नहीं हुए ? वे भी
 मनुष्यों के पुरखों की तरह
 मारी धरती पर क्यों नहीं
 फैल गये ? इसका उत्तर
 यही जान पड़ता है कि मनुष्य
 के पूर्वज केवल शाकाहारी
 ही नहीं रहे, बल्कि वे
 शिकारी और मासाहारी भी
 हो गये। इसलिए उन्हें केवल
 फगवाले जंगलों में ही रहने
 की आवश्यकता न रह
 गई। वे स्थलजानी पशुओं
 को मारकर खाते हुए जंगलों
 में छूटे गर्म देशों को छोड़-
 कर समुद्र तट पर फैल
 गये, किन्तु बेचारे वन
 मानुष प्रायः तब फनाशानी
 की बने रहे और अतीता के
 उष्ण जटिल और वन, मलाया
 प्रायद्वीप तथा सुमात्रा और
 ओसिनी के वने जंगलों में

ही पाये जाते हैं, जहाँ आहार के लिए मानव योग्य शाक-पात
 आर भर मिलता रहता है। जहाँ के अतिरिक्त वे और नहीं
 नहीं पाये गये। इनमें से निम्पेन्डी और गोरिल्ला अभी-

कभी भूमि पर उतर तो आते हैं, लेकिन रहने के लिए
 भोपड़ी पेड़ों पर ही बनाते हैं। वे मानवीय पुरखों की
 भाँति वनों से छुटकारा नहीं पा सके। कहा जा सकता है
 कि वनवासी फलाहारी जीव भी शाकपात खाते हुए वनों को

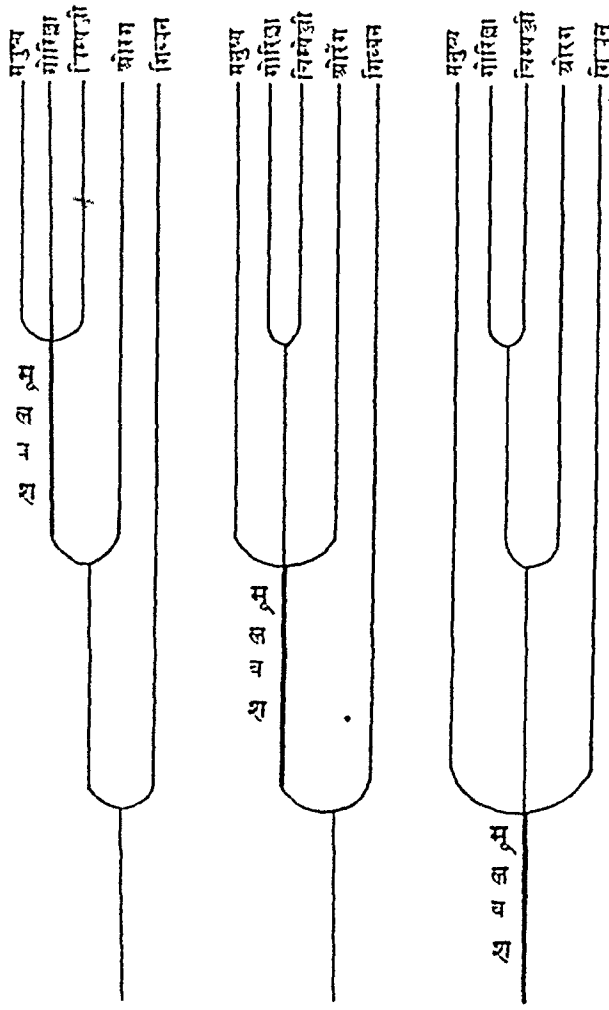

(१) (२) (३)

मनुष्य और वनमानुषों के मूलवंश सबधी तीन मत
 (१) मनुष्य, गोरिल्ला और निम्पेन्डी एक ही मूलवंश की तीन
 समान उपशाखाएँ हैं। शोरंग और गिबबन इनमें बहुत पहले ही
 पृथक् हो चुके थे। (२) एक ही मूलवंश में तीन शाखाएँ निकलीं—
 पहली मनुष्य की, दूसरी शोरंग की और तीसरी गोरिल्ला और निम्पेन्डी
 की, जो दो भागों में बँट गईं। गिबबन पहले ही अलग हो गया
 था। (३) एक ही मूलवंश में तीन शाखाएँ फूटीं—एक में
 मनुष्य, दूसरी में गिबबन और तीसरी में क्रमशः तीन उपशाखाओं
 के रूप में शोरंग, निम्पेन्डी और गोरिल्ला निकले।

में जायद वह प्लायोमीन
 इसी युग में उसमें मानव
 आने लगा [जैसा कि

छोट अन्य देशों में फैल सकते
 थे, जैसे कि गाय, बैल, भैंस
 इत्यादि। परन्तु इससे वे न
 तो सीधे खड़े होनेवाले दोपाये
 हो सकते थे, न उनके
 मस्तिष्क की वृद्धि ही हो
 सकती थी और न मनुष्य
 के विशेष लक्षणों को ही वे
 पा सकते थे। यह भी सम्भव
 है कि कुछ शिकारी मानवीय
 पूर्व-पुरुष जब ऐसे देशों में
 पहुँच गये, जहाँ उन्हें खाने-
 योग्य नर्म शाक-पात विल्कुल
 न मिल सका या कम मिलने
 लगा, तो वे उनके बदले
 मांस के साथ-साथ कद-मूल
 व दूसरी सुरदरी वस्तुएँ
 भी खाने लगे। इस कारण
 उनके दाँत भी इस नये आ-
 हार के अनुरूप बदल गये।

हमारे पूर्वज अपनी उन्नति
 के मार्ग में कुछ ऐसी अव-
 स्थाओं से गुजरे होंगे जिनका
 कि हमारे पास प्रस्तर-
 विज्ञान (Fossils) में
 कोई प्रमाण नहीं है। फिर
 भी यह निश्चित है कि लग-
 भग मध्य मायोमीन काल
 तक लाइकोपिथेकस (*Ly-
 copithecus*) जैसा कोई
 वानर पृथ्वी पर था। उसके
 बाद धीरे-धीरे वट दूसरी श्रेणी
 में पहुँचा। इस अवस्था
 काल के मध्य तक रहा।
 रूप और गुण का कुछ अथ
 प्रस्तर-विज्ञान प्रोर्टोगन्योसम

Proteranthropus) या हाल ही में पाये गये पैराएन्थ्रोपस (*Paranthropus*) में हम देखते हैं।] इसी अवस्था का एक पिछला नमूना शायद पित्थेकैनथ्रोपस (*Pithecanthropus*) है, जो सीधा खड़ा हो सकता था। इसके आगे चलकर हमें और भी कई उपजातियाँ मिली हैं, जो मानव-जाति में सम्मिलित की जा सकती हैं, लेकिन वे मनुष्य की वर्तमान उपजाति से भिन्न हैं। मनुष्य के इन प्रस्तर-विकल्प पूर्वजों का वर्णन हम आगे के लेख में करेंगे।

मनुष्य की शाखा बन्दरों और बनमानुषों की शाखा से कहाँ और किस अवस्था में मिलती

है, इस बात पर विस्तारपूर्वक विचार करने के लिए हमारे पास स्थान नहीं है, क्योंकि इस विषय में विद्वानों में मतभेद है। कुछ वैज्ञानिकों की राय है कि मनुष्य मानव-सम वानरों के घड से ऐसे समय में निकले जब इन्होंने अपने वर्तमान लक्षण ग्रहण कर लिये थे, परन्तु यह बात अब सही नहीं मानी जाती। औरों की धारणा है कि मनुष्य और मानव-सम वानर एक ही घड से निकले तथा वर्तमान बड़े वानर भी इसी घड से निकले। आजकल के अधिकतर लोगों का यही विचार है। परन्तु इसमें भी बहुत भेद है कि इन सबके घड से मनुष्य के पुरखे कितनी दूर से निकले। सभी मत वाले यह मानते हैं कि पुरानी दुनिया के बन्दरों की शाखा मनुष्य और बनमानुषों की शाखा से पहले और अधिक प्राचीन अवस्था में अलग हो गई थी। मनुष्य और बनमानुषों के पुरखे एक ही थे, जो शिवालिक के मैदान में मिलनेवाले ड्रायोपि-

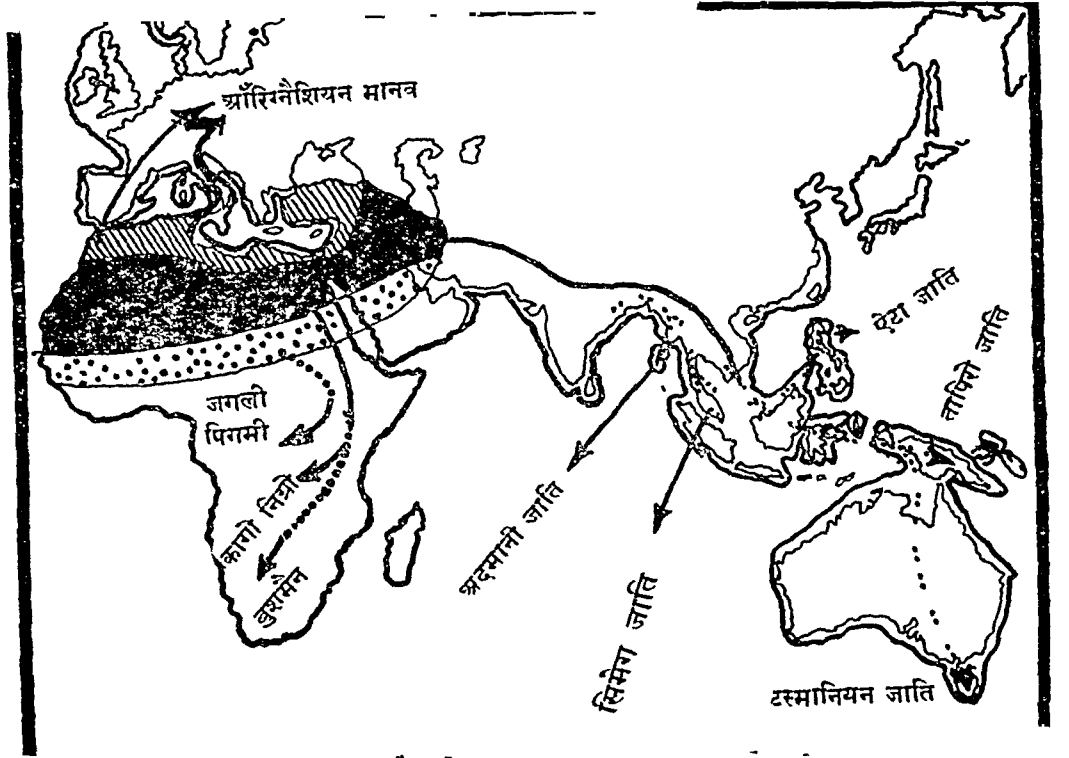

मनुष्य के पुरखे कहाँ उत्पन्न हुए और वे कैसे फैले

(ऊपर के नकशे में) काले रंग तथा समानान्तर रेखाओं व बिन्दुओं से भरे भाग में आरंभिक मनुष्य विचरते थे, यह धारणा की जाती है। समानान्तर रेखावाले भाग के मनुष्यों के चेहरे कुछ-कुछ गौरवर्ण, सिर लंबे और बाल लहरदार घुंघराले थे। काले भाग के लोगों का वर्ण उनसे कम गौरा और बाल घुंघराले थे। बिन्दुवाले भाग के लोगों के सिर छोटे और वेडौल थे। नकशे में स्थल भाग की मोटी रेखा तत्कालीन स्थलभाग को सूचित करती है। हिमयुग की समाप्ति पर मनुष्य के आदिम पुरखे अफ्रीका के गर्म चरागाहों से चारों ओर फैलने लगे। उनकी शाखाओं के मार्ग और आज की जातियों में बचे हुए उनके स्मारक नकशे में दिये गये हैं।

थेक्स (*Dryopithecus*) और सिवैपिथेक्स (*Swa-pithecus*) के जैसे प्रस्तर-विकल्पों से मिलते-जुलते रहे होंगे। हाल के कुछ लोगों का मत है कि मनुष्य बनमानुषों की शाखा से कदापि नहीं निकला और उसकी शाखा उनकी शाखा से अलग नीचे के और किसी पूर्वज से मिली है।

यह कहना कठिन है कि इनमें से कौन-सा मत ठीक है, लेकिन मनुष्य, बनमानुषों और बन्दरों की शारीरिक रचना की अच्छी तरह तुलना करते हुए यह विचार ठीक जान पड़ता है कि मनुष्य के अत्यन्त प्राचीन पूर्वज प्रधान-भागीयों की शाखा से उसके सदस्यों पर पुरानी दुनिया के बन्दरों की छाप लगने के पहले ही निकल चुके थे।

आदिम मनुष्यों का जन्म दुनिया के किन भागों में हुआ इसका भी ठीक-ठीक उत्तर देना असम्भव है। परन्तु यह निश्चित है कि हिमालय के दक्षिण में शिवालिक की पहाड़ियों में अफ्रीका से आये हुए प्राचीन बन-

माटुओं में नये बन-मानुष पैदा हुए। मनुष्य के सबसे प्राचीन प्रस्तर-विकल्प अभी तक भारतवर्ष में कहीं नहीं मिले। यह कहना ठीक है कि वर्तमान मनुष्य की उत्पत्ति भारतवर्ष में हुई है। डार्विन माह्व का विचार था कि मनुष्य-वंश का मूल घर अफ्रीका है। जब सन् १८६१ में एफ ब्रूडे प्राचीन मनुष्य की गोपड़ी (पिथेनेन्थ्रोपस) जावा के टापू में मिली, तो यह धारणा की गई कि मनुष्य के उत्पन्न होने की जगह जावा या पूर्वी एशिया है, अफ्रीका नहीं। जब सन् १९२६ और उसके आगे के वर्षों में चीन में पेंगिंग नगर के आस-पास मानव-जाति की कई पूरी गोपड़ियाँ [साइनेन्थ्रोपस (*Sinanthropus*)] और हड्डियाँ मिलीं, तो यह बात और भी पक्की हो गई।

लेकिन जब प्राचीन मनुष्यों की ये दो जातियाँ पूर्वी देशों में रहती थीं, दूर के पश्चिमी देशों में एक और जाति *Eoanthropus* घूमती फिरती थी। इसने प्रस्तर-विकल्प विलायत में पिल्डडाउन-नामक स्थान में मिले हैं। लगभग १५ लाख वर्ष पूर्व प्लायोसीन काल समाप्त होने के पहले सारी पुरानी दुनिया में मनुष्य के विगड़े हुए स्वरूप अवश्य फैले हुए थे। जहाँ तक प्रमाण मिलता है, मनुष्य-वंश से सचमुच मिलनेवाले वानर भारतवर्ष के पश्चिमी भागों में ही पाये जाते थे। इससे यह अर्थित सम्भव प्रतीत होता है कि मनुष्य-वंश की गैंगवाय-या हिमालय और अफ्रीका के बीच के देश मसो-पोटामिया के ही आस-पास बनी होगी। हाल ही में स्वेन हेडेन ने मंगोलिया के रेगिस्तानों में खोज की है और उस खोज में प्राचीन मनुष्य के साथ रहनेवाले बड़े-बड़े जानवरों के प्रस्तर-विकल्प पाये हैं। इससे पता चलता है कि मनुष्य की उत्पत्ति शायद यही नहीं या गोरी के रेगिस्तान में हुई हो। रूस के कुछ वैज्ञानिकों ने, लगभग एक वर्ष हुआ, प्रोफेसर फेरेरे के नेतृत्व में एक खोज-सम्बन्धी यात्रा करने का प्रयत्न किया था। फेरेरे का कहना है कि उम्मीद है कि हमें उत्तरांचल के प्रुन-प्रदेग के आस-पास मनुष्य के पूर्वजों के शव बर्फ के भीतर ढके हुए मिलें, जिनमें पता चलेगा कि वे काले थे या गोरे, उनके शरीर पर लम्बे और सीधे बाल थे या छोटे और घुंघुंगले के दाढ़ी रंगने थे या नहीं, किसी प्रकार के चपटे पहनने थे या नहीं, वे लम्बे या मुन्डर थे, कपड़ा नाटे और बरमूत, तथा वे बन्दर की-सी शक्ल के थे या नहीं। प्रोफेसर माह्व का विचार है कि वे इन प्राचीन मनुष्यों के शरीरों को प्रुन-प्रदेश की हिमी गोंद या गुफा में बर्फ में ढके-ढाके पावेंगे।

मनुष्य कितना पुराना है ?

मनुष्य कितना पुराना है, इस सवध में भी विद्वानों में बहुत मतभेद है। सर आर्थर कीथ ने ३-४ वर्ष हुए एक अभिनन्दनपत्र के उत्तर में कहा था कि वर्तमानकाल के चारों प्रकार के मनुष्य, अर्थात् श्वेतांग, पीतांग, रक्तांग और कृष्णांग-मध्य प्लायोस्टोसीन काल में एक ही शाखा से पैदा हुए थे, किन्तु हाल की कुछ खोजों ने उनको यह विचार बदलने के लिए बाध्य कर दिया है। अब ऐसा जान पड़ता है कि प्लायोस्टोसीन काल के आरम्भ में ही, लगभग ५ लाख वर्ष हुए, मंगोल, आस्ट्रेलियन और नीग्रो के पूर्वज महाद्वीपों पर फैल चुके थे। इसके पश्चात् इन सभी जातियों में एक ही से ऐसे परिवर्तन हुए जिनकी वजह से वे वानरों के रूप को छोड़कर मनुष्य के रूप को धारण करती गईं, जैसे जबड़ों और दाँतों का छोटा होना, मस्तिष्क का बड़ा होना इत्यादि। जे० रीड मौयर ने हाल ही में कहा है कि सन् १९२६ में पेकिंग में पाया गया मनुष्य दस लाख वर्ष पुराना है। प्लायोसीन काल में पूर्वी इंगलिस्तान में ऐसे बलवान् पूर्वज देखे जाते थे, जो चट्टानों से बड़े-बड़े चिपक उखाड़ सकते थे और उनसे औज़ार बना सकते थे। इनको लगभग २० लाख वर्ष हो गये। अमरीका के प्रसिद्ध प्रस्तर-विकल्प-शास्त्री (*Palaeontologist*) प्रो० थ्रोम-थोर्न का कथन है कि मनुष्य सर आर्थर कीथ तथा अन्य वैज्ञानिकों के बताये हुए समय से ६० लाख वर्ष अधिक पुराना है। वह विश्वास करते हैं कि मनुष्य बन्दरों की शाखा से ६० लाख वर्ष नहीं, बरन् लगभग १ करोड़ ५० लाख वर्ष पहले अलग हुआ। १२ लाख ५० हजार वर्ष तो मनुष्य को हाथी तथा अन्य स्तनपौष्टियों का शिकार करते बने गये, क्योंकि प्राचीन हाथियों के दाँत मनुष्य के प्रस्तर-विकल्पों के साथ-साथ पाये गये हैं। इसी गणना के अनुसार विलायत में पिल्डडाउन नगर में पाये हुए मनुष्य की आयु १२ लाख ५० हजार वर्ष होती है, किन्तु जावा के ट्रिटल मनुष्य की आयु ६ लाख ही रह जाती है। प्रोफेसर स्विनरटन साहब ने इस विषय के सम्बन्ध में बहुत ही सुन्दरता से निम्न शब्दों में लिखा है—

“वैज्ञानिक लोग थियेटर देखनेवाली जनता की तरह हैं, जो रंगमंच पर एक अभिनेता को एक आवाजे का अभिनय करते देखती हैं और थोड़ी ही देर बाद उसे एक राजकुमार के रूप में सामने पाती हैं, परन्तु वह पदों के पीछे जाकर वह नहीं देख पाती कि उग आवाजे ने किम बड़ी और कैसे राजकुमार का भेष धारण कर लिया।”

हमारा मस्तिष्क



स्थूल मस्तिष्क संबंधी कुछ और बातें

पिछले लेख में हमने मस्तिष्क के स्थूल रूप का मोटे तौर पर दिग्दर्शन किया था, ताकि मानसिक क्रियाओं के अध्ययन के लिए उचित पृष्ठभूमि (back-ground) तैयार हो जाय। इस लेख में उसी मिलसिले में कुछ और बातें बताना आवश्यक समझते हैं, जिनकी जानकारी मनोवैज्ञानिक अध्ययन में सहायक होगी। अगले लेख से हम मनोविज्ञान का विधिवत् अध्ययन आरंभ करेंगे।

यदि हम पूरे स्थूल मस्तिष्क को तौलें, तो पायेंगे कि बृहत् मस्तिष्क, जो अन्य भाग की तुलना में स्थूल मस्तिष्क में नई वृद्धि है, समूचे मस्तिष्क का लगभग ८७% प्रतिशत भाग है। इस समूचे पदार्थ में महत्व की वस्तु वह वल्क है, जो बृहत् मस्तिष्क के ऊपर पपडीनुमा मुड़ा-मुड़ा-सा रहता है। यह वल्क भिन्न-भिन्न व्यक्तियों में भिन्न-भिन्न परिमाण में होता है, और कदाचित् इसीलिए मानव-मानव में हमें बुद्धि-विभेद दिखाई पड़ता है। प्रसिद्ध फ्रेञ्च मानव-प्राणी-शास्त्री ब्रोसा का मत है कि बृहत् मस्तिष्क के किसी गोलार्द्ध की सामनेवाली घाई पर के वल्क के किसी भाग के नष्ट हो जाने से उसकी विपरीत दिशा के हस्त प्रधान आदमी की शब्दस्मृति लोप हो जाती है। अर्थात् यदि बृहत् मस्तिष्क के वाम गोलार्द्ध में उक्त बात घटेगी, तो प्रधानतया दाये हाथ से काम लेनेवाले आदमी पर असर पड़ेगा और दाये गोलार्द्ध में घटने से बाये हस्त-प्रधान आदमी पर।

उक्त वल्क चार छोटे-छोटे टुकड़ों (Lobes) में घाइयों द्वारा विभाजित होता है। यह घाइयों निरन्तर और गहरी होती हैं। इन टुकड़ों (Lobes) में भी कितनी ही छोटी-छोटी घाइयों बनी होती हैं। उक्त चार टुकड़े १—सम्मुख या ललाट भाग (Frontal Lobe), २—शीर्ष भाग (Parietal Lobe) ३—पार्श्व भाग (Temporal Lobe) तथा ४—पृष्ठ भाग (Occipital Lobe) कहलाते हैं, जिनका अंग्रेजी नामकरण खोपड़ी की चार दृष्टियों के नाम पर हुआ है।

इन विभागों का नाम जानने के बाद हमारे मन में

इस जिज्ञासा का उठना स्वाभाविक हो जाता है कि क्या वल्क के पृष्ठ-भाग का सम्बन्ध दृष्टि से अथवा पार्श्व-भाग का सम्बन्ध श्रवणेन्द्रिय से तो नहीं है, क्योंकि प्राणी-शरीरशास्त्र का यह निश्चित और प्रमाणित मत है कि किसी अंग की स्थिति, रचना और क्रिया में अवश्य ही कोई-न-कोई सम्बद्धता होती है। किन्तु इस प्रकार उक्त वल्क के किसी निश्चित और विशेष भाग में किसी विशेष क्रिया के सम्पादन के स्थानीकरण के प्रयत्न के लिए हमें समूचे वल्क पर विचार करना होगा। न केवल उसके ऊपरी सतह का ही बल्कि निचली सतह को भी विचार के क्षेत्र में लाना होगा। यह निचली सतह बृहत् मस्तिष्क के दोनों गोलार्द्धों को अलग करके देखी जा सकती है।

मस्तिष्क के सर्वश्रेष्ठ सर्जन सर चिकटर हार्सली की खोजों से 'मानसिक स्थानीकरण' (Brain Localisation) के सिद्धान्त की नींव काफी मजबूत हुई है। इस अनुसंधान का व्यावहारिक मूल्य यह है कि जब एक व्यक्ति को दृष्टि-दोष या लकवा आदि हो जाता है, तब हम 'मानसिक स्थानीकरण' के ज्ञान से यह नतीजा निकाल सकते हैं कि उस व्यक्ति के स्थूल मस्तिष्क का कौन-सा विशेष क्षेत्र अव्यवस्थित हो रहा है। कोई भी बाहरी चिह्न दृष्टिगोचर नहोते हुए भी मस्तिष्क का सर्जन खोपड़ी के एक त्वास भाग को खोलेगा, जिसे वह वल्क के उक्त विशेष भाग के ठीक ऊपर समझेगा, जहाँ अव्यवस्था हो गई होगी, और वहाँ उसे किसी हड्डी की असाधारण मोटाई या ऐसी ही कोई अन्य अव्यवस्था दिखाई दे सकती है। उस अव्यवस्था को वह दूर कर सकता है और अपने रोगी को आराम कर सकता है।

इतनी खोज के बाद भी हम पाते हैं कि वल्क का अधिकांश भाग ऐसा है, जिसकी उपयोगिता का हमको पता नहीं है। वह भाग बिलकुल अक्रियाशील-सा लगता है। अनुमान यह किया जाता है कि उक्त अक्रियाशील क्षेत्र बुद्धि के विकास से सम्बन्धित है। इसके लिए एक प्रमाण यह मिलता है, जैसा कि डॉ० हगलिङ्स जैक्सन का मत है, कि वात-सूत्र-प्रणाली धरातलों के एक सिलसिले से बनी हुई है, और वे धरातल एक-दूसरे पर बिछे हुए हैं। इनमें का सबसे ऊपरी धरातल विकास के क्रम में नवीनतम है। इस सत्य को हम तब स्वीकार करते हैं, जब हम 'वल्क' (Cortex) को मस्तिष्क का नवीनतम परिधान या ढक्कन कहते हैं। इस वल्क में यह अक्रियाशील क्षेत्र अन्य भाग की अपेक्षा अपनी नवीनता प्रकट करता है। इसलिए वल्क का यह अक्रियाशील भाग मस्तिष्क का नवीनतम और उच्चतम अंग समझा जाना चाहिए, जिससे मानव मस्तिष्क की प्रगतिशीलता का परिचय मिलता है।

यद्यपि छोटी-छोटी विस्तार की बातों में प्रत्येक स्थूल मस्तिष्क में कुछ-न-कुछ विभिन्नता अवश्य होती है, फिर भी साधारणतया सभी बातें समान होती हैं। जैसा कि पहले लेख में बतलाया जा चुका है, 'वृहत मस्तिष्क' दो गोलाओं में विभाजित है। इन्हे वाम और दक्षिण गोलार्ध कहते हैं। ये एक दरार के द्वारा अलग होते हैं और इन पर भूरे पदार्थ की एक पपड़ी-सी पड़ी रहती है, जो मॉप की कुण्डली की तरह भीतर के सफेद पदार्थ पर छावी रहती है। यह कुण्डलीनुमा पपड़ियाँ वृहत ही अग्रमान होती हैं और इन कारण इन गोलार्धों के धरातल गूब ऊबड़सानुबड़ होते हैं। जितना ही ऊँचा धरातल होगा, मस्तिष्क में उतना ही अधिक रक्त का संचार हो सकेगा। साधारणतया बुद्धि की मात्रा उक्त भूरे पदार्थ की कुण्डलियों की संख्या के अनुपात में ही होती है। अब यह निश्चित हो चुका है कि वृहत मस्तिष्क ही विवेक, बुद्धि, इच्छा और भावना आदि का प्रधान केन्द्र है।

'वृहत मस्तिष्क' की तरह 'लघु मस्तिष्क' भी दो गोलाओं में बना हुआ होता है और उसकी मजह पर भी उक्त धूम्र पदार्थ की कुण्डलीनुमा जमावट होती है, किन्तु वह जमावट 'वृहत मस्तिष्क' की तुलना में अधिक कमजोर और नियमित होती है।

यही लघु मस्तिष्क शारीरिक गतियों का संचालन और नियंत्रण करता है। चलना, बैठना, उठना, बैठना आदि विचारों लघु मस्तिष्क के ही कर्तव्य और आजा पर

होती हैं। यदि 'लघु मस्तिष्क' में कोई ग़र्राबी पैदा हो जाय, तो आदमी किसी अंग को हिला तो सकेगा, पर वह शरीर का सतुलन स्थिर नहीं रख सकेगा, फलतः वह चल नहीं पायगा। यहाँ यह स्पष्ट कर देना उचित होगा कि 'लघु मस्तिष्क' से विभिन्न अंगों की अपने-आप होनेवाली गतिपैदा नहीं होती, बरन् उसका नियन्त्रण मात्र उसके द्वारा होता है।

स्थूल मस्तिष्क की भीतरी सतह से वात-तनुओं के १२ जोड़े निकलते हैं। इनमें का पहला जोड़ा गन्ध-तन्तु या घ्राण-नाड़ियों का होता है, जो नाक के भीतरी प्रदेश अर्थात् घ्राण प्रदेश तक जाता है।

दूसरा जोड़ा दृष्टि-तन्तु अथवा दृष्टि नाटियों का होता है। तीसरा जोड़ा, जो 'दृष्टि संचालक-तनु' कहलाता है, उन मास-पेशियों तक जाता है, जिनसे आँसु की पलकों का संचालन होता है। चौथा जोड़ा भी आँसु की गति से सम्बन्धित है।

तनुओं के पाँचवें जोड़े में सबसे बड़े तनु होते हैं, जिनमें चालक या गति सञ्चयी (Motor) और ज्ञान-वाहक या सावेदनिक (Sensory) दोनों प्रकार के तनु होते हैं। इनके द्वारा चेहरे के चमड़े तथा निचले जबड़े और जीभ की मास-पेशियों गति प्राप्त करती हैं।

छठा जोड़ा उन मास-पेशियों तक जाता है, जो पलकों को बाहर की ओर मोड़ती हैं। इस तरह हम देखते हैं कि आँसु की मास-पेशियों तीन स्पष्ट वात-तनुओं के जोड़ों से वात-सूत्र प्राप्त करती हैं।

वात-तनुओं का सातवाँ जोड़ा चेहरे की मास-पेशियों को वात सूत्र प्रदान करता है। आठवें जोड़े को श्रवण-तनु या श्रावणी नाड़ियों कहते हैं। नववाँ जोड़ा दो प्रकार के तनुओं अर्थात् चालक-तनुओं और ज्ञान-तनुओं से मिलकर बना होता है। अतः उनमें एक के द्वारा हलक, जीभ, नाक आदि के अधि-स्थान की मास-पेशियों गति प्राप्त करती हैं, तथा दूसरे के द्वारा हमें स्वाद का ज्ञान होता है।

वात-तनुओं का दसवाँ जोड़ा भी मिश्रित प्रकार का होता है। उसमें हलक, फेफड़े, फ्लेजे, पेट और लिवर या प्लीहा का संचालन होता है। ग्यारहवाँ जोड़ा चालक नाड़ियों का होता है, जिनसे गर्दन की कुछ मास-पेशियों संचालित होती हैं। बारहवाँ जोड़ा भी चालक नाड़ियों ही का होता है, जिनमें जीभ की मास-पेशियों का वात सूत्र प्राप्त होते हैं।

यदि कोई मावेदनिक या ज्ञान तनु चोट या जाता है तो अनुभूति भंग जाती है और यदि कोई चालक या गति-सञ्चयी तनु प्रियत जाता है, तो अंग विक्षेप की गति नष्ट हो जाती है, जैसे लकड़ा आदि रंगों में होता है।

खोपड़ी के नीचे लगभग ढाई इंच लम्बी सफेद और भूरे रंग की एक गुद्दी होती है, जिसे 'महासयोजक' कहते हैं। इसी के द्वारा निगलने और साँस लेने जैसी इच्छा से परे की क्रियाओं का नियन्त्रण होता है। स्थूल मस्तिष्क और सुपुम्ना (Spinal Cord) के बीच सम्बन्ध का यही एकमात्र साधन होता है। यदि यह नष्ट हो जाय, तो तुरन्त मृत्यु हो जाय, क्योंकि इसके नष्ट होते ही साँस लेने की क्रिया बन्द हो जाती है।

अब हम सुपुम्ना पर आते हैं। एक लम्बा पतला वात-सूत्र 'महासयोजक' से शुरू होकर रीढ़ की हड्डी के भीतर से होता हुआ उसके अन्त तक जाता है। यही सुपुम्ना है। यह सूत्र लगभग १८ इंच लम्बा होता है और मोटाई में कनिष्ठा उँगली जैसा और कहीं-कहीं उससे भी मोटा होता है। सुपुम्ना भी उन्हीं तीन प्रकार के आवरणों से ढकी होती है जिनसे कि स्थूल मस्तिष्क आच्छादित रहता है। इससे बड़े-बड़े वात-सूत्र निकलकर चारों ओर शरीर की लम्बाई-चौड़ाई में फैले होते हैं। इन्हें 'सुपुम्ना-ततु' कहते हैं। जैसा कि पिछले लेख में बताया जा चुका है, यह सुपुम्ना एक दरार के द्वारा दक्षिण और वाम इन दो भागों में विभाजित होती है। सुपुम्ना का निम्नतम भाग घोडे की दुम जैसा होता है, क्योंकि वहाँ पर ततु-जाल एक सत के बरडल-जैसा हो जाता है। यदि किसी स्थान पर सुपुम्ना कट जाय या ज़ख्मी हो जाय, तो उस स्थान के नीचे 'स्वयमेव गतिशीलता' अथवा 'परावर्तित क्रिया' नष्ट हो जाती है। इससे स्पष्ट है कि मस्तिष्क से अग्र प्रत्यग तक तथा अग्र-प्रत्यग से मस्तिष्क तक अनुभूति और गतिशीलता का वाहक यही सुपुम्ना का वात-ततु-जाल है। सौपुम्न नाडियों या ततुओं के कुल ३१ जोड़े हैं, जो सुपुम्ना से निकलकर भिन्न-भिन्न अंगों की ओर जाते हैं। सौपुम्न ततुओं के अतिरिक्त एक और नाडी-मडल शरीर में होता है, जो 'पिंगल नाडी जाल' कहलाता है। पिंगल नाडियों का सौपुम्न नाडियों से महत्त्वपूर्ण संबन्ध है। इन नाडियों की रचना, स्थिति, कार्य आदि का विस्तृत विवरण 'हम और हमारा शरीर' शीर्षक स्तम्भ में दिया जायगा।

अब हम स्थूल मस्तिष्क की एक विशेष क्रिया पर आते हैं। अगर एकाएक हमारी उँगली जलने लगे, तो हम उसे मस्तिष्क को सोचने का अवसर देने के पहले ही आप-ही-आप खींच लेते हैं। इसी तरह जब कोई हमारी आँख के सामने उँगली लाता है, तो हमारी आँख के पलक एक-दम झपक जाते हैं, या हमारा हाथ आप-ही-आप उठकर हमारी आँख के सामने आ जाता है। यह काम बिना

हमारी इच्छा के आप-ही-आप हो जाता है और इतनी फुर्ती के साथ होता है कि इस सवध में सोचने या इच्छा करने का समय ही हमें नहीं मिलता। इस क्रिया को 'परावर्तित क्रिया' या 'स्वय प्रेरित क्रिया' (Reflex Action) कहते हैं। इस तरह की क्रियाएँ लाखों की संख्या में हमारे शरीर में नित्य प्रति होती रहती हैं, जिनकी चेतना तक हमको नहीं होती, किन्तु जिनके बन्द हो जाने का अर्थ होता है, तत्काल मृत्यु। यह बात नहीं है कि ये क्रियाएँ बिना मस्तिष्क की सहायता के ही हो जाती हों। वास्तव में ये क्रियाएँ बहुत बारीकी के साथ होती हैं और इसीलिए इनका शीघ्र पता हमें नहीं चलता। उदाहरण के लिए जब हमारी उँगली पर कोई एकाएक काँटा या सुई चुभता है और उसी समय जब आप ही आप बिना हमारी आज्ञा के हमारी उँगली झटके के साथ वहाँ से हट जाती है। तब निम्न क्रिया होती है। सुई के चुभते ही उँगली की त्वचा के सांवेदनिक या केन्द्रगामी ततुओं द्वारा इस बात की सूचना सुपुम्ना में पहुँचती है, और वहाँ से मस्तिष्क को जाती है। सुपुम्ना में प्रवेश करने पर केन्द्रगामी ततु कई भागों में विभाजित हो जाता है। इनमें से एक छोटा भाग सुपुम्ना ही में समाप्त हो जाता है। बड़ा भाग मस्तिष्क को जाता है। मस्तिष्क तक सूचना पहुँचने में देर लगती है। इस बीच सुपुम्ना के वात-कोष स्वयं कार्य करने लगते हैं और मस्तिष्क से सूचना मिलने के पूर्व ही वे केन्द्रत्यागी तारों की पेशियों को सक्रिय करने की आज्ञा दे देते हैं, जिससे उँगली तुरत अपने स्थान से हट जाती है। इतने में मस्तिष्क को सूचना पहुँच जाती है और वह निर्णय कर लेता है कि क्या करना चाहिए। यदि सुपुम्ना द्वारा दिये गये आदेश को मस्तिष्क उचित नहीं समझता तो फिर से वह नई आज्ञा देकर उँगली पूर्व स्थान में हटा देता है, वरना सुपुम्ना के आदेश को ही स्थिर रखता है। इस प्रकार की परावर्तित क्रियाएँ प्रायः हमारे शरीर की रक्षा करने ही के निमित्त होती हैं।

'स्वय-चालित क्रिया' का जिक्र आने पर आधुनिक शरीर-शास्त्र का विद्यार्थी युगान्तरकारी रूसी वैज्ञानिक पोपोलोफ (Povolov) की उपेक्षा नहीं कर सकता, चाहे कोई उसके सिद्धान्तों से—जो अभी गत महायुद्ध के बाद प्रकाश में आये हैं—सहमत हो अथवा असहमत। पोपोलोफ ने अपनी खोजों के दमियान देखा था कि शरीर-यंत्र की आवश्यकता के अनुसार बड़ी बारीकी के साथ लाला-ग्रथियों (Glands) का नियन्त्रण और नियमन होता है। अगर सूखा खाना मँह में लिया जाता

है, तो राल अपने आप अधिक निकलती है ताकि भुँह में का सूखा खाना अपने आप तर हो जाय। इसके विपरीत तरल पदार्थों के खाने में राल की मात्रा और उसकी जमावट बहुत कम होती है। ये क्रियाएँ साधारणतया मस्तिष्क के अध्ययन के दायरे में आती हुई नहीं लगतीं, क्योंकि इन स्वयंचालित क्रियाओं में मस्तिष्क कोई स्पष्ट काम करता हुआ नहीं प्रतीत होता। पर आगे हम देखेंगे कि मानसिक क्रिया से इनका स्पष्ट सम्बन्ध है।

ये स्वयंचालित क्रियाएँ (Reflex Actions) पोफोलोफ के मत के अनुसार दो प्रकार की होती हैं—एक अभ्यस्त और दूसरी स्वाभाविक। इसका अन्तर निम्न प्रयोग से समझा जा सकता है, जिसे पोफोलोफ ने स्वयं किया था। एक कुत्ते को एक शान्त कमरे में बन्द करके अगर ऊपर से किसी छेद के जरिये कोई वर्तन लटकवाया जाय, तो पहले दिन वह वर्तन की आवाज़ सुनकर शान्त रहेगा और जब वर्तन जमीन पर आ लगेगा, तब उठकर उसे सूँघेगा, चाटेगा और फिर खाना शुरू करेगा। परन्तु इस तरह अगर बार-बार और नित्यप्रति किया जाय तो वह कुत्ता वर्तन के सटकने को ही खाना पहुँचने का संकेत समझ लेने का आदी हो जायगा और उसके शब्द के साथ ही जीभ चाटना, दुम हिलाना, लोटना-पोटना आदि शुरू कर देगा। उसकी यह आदत या क्रिया अर्जित अथवा अभ्यस्त होगी, जब कि पहले दिन की उसकी क्रिया स्वभावसिद्ध कही जायगी। किन्तु इस प्रकार अर्जित या अभ्यस्त क्रिया में स्वाभाविक क्रिया अधिक शक्तिसम्पन्न और दृढ़ होती है, क्योंकि अभ्यस्त क्रिया में मस्तिष्क की बहुत उलझी हुई क्रियाएँ होती हैं।

अगर कोई अपने नित्य के कामों पर गौर करे और यह विचार करे कि उनमें कितना अंश उसके निज के अनुभवों से कार्यान्वित होता है और कितना स्वभावतः, तो उसकी समझ में अर्जित और स्वाभाविक क्रियाओं का अंतर बड़ी आसानी से आ सकता है, यद्यपि उसमें भी गणतन्त्री होने की गुणवत्ता है और कई अर्जित आदतों में होनेवाली क्रियाएँ भूल में स्वभावसिद्ध समझी जा सकती हैं, क्योंकि प्राग्नि मनोविज्ञान इन बातों को अधिकाधिक सिद्ध करता है कि हमारी बहुत-सी क्रियाएँ जो स्वभावसिद्ध समझी जाती हैं, बचपन की किन्हीं विस्मृत घटनाओं पर निर्भर हैं।

दोन्वय की गति का मूल सूत्र यह है कि बृहत् मस्तिष्क के प्रेरणों की निर्यात में विभिन्न प्रणालियों

(Processes) के पारस्परिक संघर्षण द्वारा नियन्त्रित होती हैं, और वे प्रणालियाँ हैं—उत्तेजन (Excitation) और अवरोध (Inhibition)।

उदाहरण के लिए 'हृदय' (Heart) को लिया जाय। हृदय एक स्वयंचालित पम्प जैसा यंत्र है। यदि यह शरीर से निकाल लिया जाय और इसकी ठीक देख-भाल रक्खी जाय, तो भी वह चलता रह सकता है, लेकिन शरीर में उसकी गति जिस प्रकार नियन्त्रित होती है, वह बाहर नहीं हो सकती। शरीर में कभी उसकी गति तेज और कभी धीमी होती रहती है, ताकि वह शरीर की आवश्यकताओं को पूरी कर सके। इसके लिए हृदय के नीचे दो जोड़े वात-सूत्र के होते हैं, जिनमें एक सदेशवाहक है, जो हृदय की गति को तेज करता है, दूसरा है सदेश का संचय करनेवाला, जो उसे धीमा करता है। पहला हृदय को उत्तेजन प्रदान करता है और दूसरा उसका उचित अवरोध करता है।

अब देखा जाय कि साधारणतया किस तरह गति उत्पन्न होती है। हमारे सभी विचार, चिन्तन की क्रियाएँ और इच्छाएँ 'बृहत् मस्तिष्क' (Cerebrum) में पैदा होती हैं। ज्योंही एक अंग को हिलाने की इच्छा पैदा होती है, त्योंही बृहत् मस्तिष्क से एक 'वात-प्रवाह' शरीर के उस भाग की ओर प्रवाहित होता है, जिधर वह अंग विशेष होता है और उस तरफ से होते हुए वह 'महासंयोजक' तंत्र जाता है। 'महासंयोजक' से एक 'शक्ति-प्रेरणा' (Motor Impulse) सुपुम्ना के ऊपर से उसके नीचे तक गुजरती है और वहाँ से वात-तंतुओं के द्वारा वह उस अंग विशेष तंत्र पहुँचती है। तब कहीं जाकर वह अंग विशेष शक्ति प्राप्त करता है और गतिशील होता है।

इस क्रिया में एक विचित्र बात हम यह देखते हैं कि एक प्रेरणा जो स्थूल मस्तिष्क के दक्षिण भाग में उठती है, वह महासंयोजक के रास्ते मस्तिष्क के वाम भाग को जाती है और वहाँ से सुपुम्ना के वाम भाग के नीचे तंत्र उतरकर शरीर के वाम भाग में स्थित अंग-विशेष में वितरित हो जाती है।

इसी प्रकार 'ज्ञान-प्रेरणा' (Sensory Impulse) भी, जो किसी ज्ञान-दृष्टि से उठती है, बृहत् मस्तिष्क में गुजरकर शरीर के दूरे भाग को जाती है, और उग प्रेरणा के गुणने का मार्ग भी महासंयोजक में होकर ही है। अतएव मस्तिष्क की तार-बन के आसिस में बृहत् मस्तिष्क और महासंयोजक मानो 'संयोजक' का काम करते हैं।

मानव समाज



मानव परिवार का विकास

पिछले प्रकरणों में मनुष्य के सामाजिक जीवन के विकास और उसकी आर्थिक भित्ति का व्यापक रूप से दिग्दर्शन किया गया है ; यह लेख मनुष्य-समाज की विशाल इमारत की छोटी-से-छोटी इकाई (unit) "परिवार" की उत्पत्ति और विकास का अध्ययन है ।

मनुष्य स्वभाव से ही एक सामाजिक जीव है और सदा समाज में रहने की इच्छा करता है। समाज में रहना मनुष्य ने आवश्यकतावश सीखा और बहुत काल तक उसका पालन करने से आज यह उसका एक स्वाभाविक गुण हो गया है। मनुष्य-जाति के विकास-क्रम के इतिहास-शास्त्र अर्थात् मानव-विज्ञान (Anthropology) के अध्ययन से ज्ञात होता है कि किसी काल में छोटे-छोटे समूहों में रहना मनुष्य के लिए आवश्यक तथा लाभदायक प्रमाणित हुआ और इसी प्रकार के जीवन से सगठित जीवन की नींव पड़ी। मनुष्य-जाति को सबसे पुरानी और छोटी सुसगठित सस्था को 'परिवार' कहते हैं। अथवा यों कह सकते हैं कि पति-पत्नी तथा उनकी सन्तान के समूह का ही नाम 'परिवार' है।

परिवार-सस्था के निर्माण का कारण, उसका विकास-क्रम, और उसके भिन्न-भिन्न रूप-रूपान्तर को जानने के लिए हमें बहुत प्राचीन इतिहास-काल का निरीक्षण करना पड़ेगा। परिवार-सस्था की स्थिति पशु-पक्षियों में भी पाई जाती है, किन्तु वह दशा बहुत प्रारम्भिक और असगठित है। नीची श्रेणी के पशुओं में पति-पत्नी और बच्चों का एकत्रित समूह में रहना एवं पक्षियों में नर व मादा का समागम हो चुकने के पश्चात् भी घोंसले का निर्माण करने, अण्डा देने तथा उन छोटे-छोटे बच्चों की, जो स्वयं अपनी रक्षा नहीं कर सकते, रक्षा करने में परस्पर सहयोग देना आदि क्रियाएँ मनुष्य-परिवार के मुख्य कार्यों से बहुतांश समता रखती हैं।

मनुष्य-परिवार के निर्माण के सम्बन्ध में विशेषकर तीन धारणाएँ हैं। कुछ विद्वानों का मत है कि ऐतिहासिक तथा प्रागैतिहासिक युग में मनुष्य का शारीरिक विकास समाज-

सगठन के साथ-साथ ही हुआ। उनके मत के अनुसार परिवार का रूप मनुष्य के विकास के अनुकूल बदलता रहा है। उन्होंने समय को तीन काल में विभाजित किया है—आदिकाल, जगलों का समय और आज का युग। इस मत के प्रमुख लेखक बेकोफेन, मेक्लीनेन और मोगेन हैं। उनका कथन है कि आदिकाल में, जब विवाह पद्धति की स्थापना नहीं हुई थी, मानव-समाज में स्त्री-पुरुष का विवेकरहित समागम होता था। पुरुष तथा स्त्रियाँ छोटे-बड़े समूहों में साथ-साथ रहते थे। स्वेच्छानुकूल कोई पुरुष किसी स्त्री के साथ इच्छा-पूर्ति कर सकता था। एक स्त्री का सदा किसी विशेष पुरुष के साथ ही समागम होना आदिकाल के बाद अर्थात् जगलों की सभ्यता के समय में स्थापित हुआ। इसका कारण ये लोग यह बतलाते हैं कि आदिकाल में मनुष्य को व्यक्तिगत संपत्ति रखने का अधिकार प्राप्त नहीं हुआ था। ऐसे समय में सन्तान माता के ही साथ रहती थी। उनकी धारणा तो यहाँ तक है कि इस समय में मनुष्य को सन्तानोत्पत्ति के कारण का ज्ञान ही नहीं हुआ था और न वह यह ही समझता था कि सन्तानोत्पत्ति में पुरुष का कितना भाग है। मातृसत्तावादी परिवार का जन्म और उसकी स्थापना भी इसी समय में बतलाई जाती है। व्यक्तिगत संपत्ति के विचार जगलों की सभ्यता के समय में उत्पन्न हुए, जब मनुष्य पशु पालने, चरागाह रखने अथवा खेती का कार्य करने लग गया था। बड़े परिवार की आवश्यकता इसलिए हुई कि वंश का मुखिया या पितामह अपने परिवार की सहायता से एक दूसरे की रक्षा कर सके और अपने द्वारा खोजे अथवा विजय किये हुए चरागाहों या खेतों को सुरक्षित रख सके। इस

युग में पुरुष ने स्त्री और सन्तान को अपनी व्यक्तिगत सम्पत्ति समझा और इस प्रकार मातृसत्तावादी परिवार विघटितसत्तावादी परिवार में परिवर्तित हो गए तथा 'परिवार' गणतन्त्रिक रूप में एक निरुद्ध-सम्बन्धियों का समूह हो गया। मिश्रित परिवार भी इसी युग में स्थापित हुए, जब मनुष्य पति-पत्नी के छोटे समूहों में विभाजित होकर भी अपने सम्बन्धियों व वान्धवों के साथ रहने लगे।

इस प्रकार स्त्री-पुरुष के जन-समूहों (hordes) ने व्यक्तिगत परिवार (families) का रूप धारण कर लिया। पति-पत्नी-समूह का निर्माण इसलिए भी हुआ कि स्त्री-जाति प्रविद्येकी समागम से यज्ञ-प्रकार इस प्रथा से घृणा करने लगी। इसलिए निश्चित रूप से किसी विशेष व्यक्ति से विवाह करने की प्रथा आरम्भ हुई। इस युग में स्त्री और सन्तान पुरुष के अधीनस्थ रहे। जगत् स्त्री के व्यक्तित्व का प्रमाण हुआ और धीरे-धीरे उसकी दामता की बेड़ी शिथिल हुई। आज परिस्थिति इस सीमा तक पहुँच चुकी है कि स्त्री-जाति विवाह व बन्धन में पँटना ही नहीं चाहती। सन्तानोत्पत्ति के सम्बन्ध में भी जहाँ बड़ा परिवार होना लौभागत का चिह्न समझा जाता था और परिवार-वृद्धि के लिए पुरुष अपने-विनाश तक करने में तैयार होकर गर्भधारण करना तब नहीं चाहती। नागशय्य है कि अब स्त्री जाति ने अपने व्यक्तित्व को पहचाना है। स्त्री अब किसी प्रकार भी पुरुष की आजागी दासी नहीं बनना चाहती, जगत् पुरुष के समान होने का दावा करती है। परिवार के विकासक्रम की यह धारणा 'उत्क्रान्तिक धारणा' (Evolutionary theory) कहलाती है।

परिवार-विघटन की इसी कल्पना यह है कि परिवार का

रूप आर्थिक आवश्यकताओं अथवा आर्थिक स्थिति के अनुकूल बदलता रहा है। यह धारणा 'आर्थिक निर्माण आधार' (Economic determinism) के नाम से प्रसिद्ध है। कार्ल मार्क्स की धारणाएँ इस विचार की पुष्टि करती हैं। इस अनुमान के अनुसार आर्थिक विकास के क्रम के साथ-साथ परिवार का रूप हर समय में भिन्न-भिन्न रहा है। मनुष्य-परिवार का निर्माण आर्थिक जीवन



आदि युग में मनुष्य

स्त्री द्वारा सन्तान का पालन-पोषण और पुरुष द्वारा उनकी रक्षा की नैसर्गिक भावनाओं के रूप में भावी परिवार के सूक्ष्म बीज आदि युग ही में मनुष्य के पुरुषों में विद्यमान रहे होते।

इस काल में वध-संगठन बहुत ढीला था। जगत्वाहों के समय में मनुष्य का निवास-स्थान कुछ स्थिर हो गया था और उस समय पति-पत्नी व उनकी सन्तान एकत्रित होकर रहने लगे थे। अनप्य इस परिवार की किसी तरह संगठित नद सकते हैं, क्योंकि इस समय हम परिवार के प्रत्येक व्यक्ति को एक दूसरे की सहायता करने पाते हैं। गैती के समय में भोजनादि की सामग्री अधिर्माण में निश्चित हो गई थी, परन्तु गैती के कठिन

को सरल बनाने के हेतु हुआ था। बच्चों का पालन-पोषण, रक्षा, भोजन-प्रबन्ध, निवास-गृह की आवश्यकता इत्यादि को पूर्ण करने के लिए माता-पिता व सन्तान एक स्थान पर सामूहिक रूप से रहने के लिए बाध्य हुए। और यही सुसंगठित परिवार का मुख्य ध्येय है। प्रारम्भिक समय में, अर्थात् उस काल में जब केवल मृगया ही मनुष्य का आधार था, बच्चों के पालन-पोषण तथा उनकी अन्य आवश्यकताओं की पूर्ति का भार पूर्णतया माता पर ही रहता था और वह भी, उस समय तक जब तक कि बच्चे स्वयं अपने भोजनादि का प्रबन्ध करने में समर्थ न हो जायें। दूसरी ओर पिता अपनी शक्ति का प्रयोग मृगया में करता था और आन्वेट द्वारा प्राप्त भोजन से अपने परिवार का उदर पोषण करता था। अतः

आखेट के युग में मानव परिवार का रूप

['अमेरिकन म्यूजियम ऑफ नेचरल हिस्ट्री' के एक चित्र से]



परिश्रम के कारण पुरुष को स्त्रियों की सहायता लेना आवश्यक था। इस युग में मनुष्य का एक स्थान पर रहना निश्चित हो गया। अब वह वेधर-बार का घुमकड़ शिकारी नहीं रहा, वरन् अपने परिवारसहित निर्दिष्ट स्थान पर अधिक काल तक रहने लगा। इस तरह उसका परिवार अत्यन्त सुसंगठित अवस्था में परिणत हो गया। आर्थिक क्रम के चौथेपन में अर्थात् कला-कौशल के समय में इस पारिवारिक संगठन में शिथिलता के चिह्न दिखाई देने लगे, और अब तो परिवार का रूप ही कुछ नये ढंग का होता जा रहा है। कहीं-कहीं तो वर्तमान आर्थिक प्रणाली का प्रभाव इतना प्रचण्ड हुआ है कि पुरातन परिवार-संगठन के चिह्न ही लुप्त हो गये हैं। यदि खेती के कार्य ने परिवार-संगठन करवाया, तो आजकल के कारखानों ने परिवार को पुनः भङ्ग कर दिया। आज मनुष्य जाति दो बड़े दलों में विभाजित हो गई है। इन दोनों दलों के पारिवारिक जीवन में असमानता है। एक दल को पूँजीपति और दूसरे को श्रमजीवी कहते हैं। कलों के प्रचार से पूँजीपति-परिवार संगठन को विशेष हानि नहीं हुई। उलटे उस दल में पुरुष के धनोपाजन के कार्य में स्त्रियों तथा बच्चों का भाग लेना अब अनिवार्य नहीं रहा, क्योंकि इस पूँजीपति वर्ग को धन की अधिकता के कारण यह विश्वास हो गया कि स्त्रियों और बच्चों की सहायता के बिना भी उनका जीवन धनाभाव से दुःखी नहीं हो सकता। इसके यह बात भी थी कि इस वर्ग की स्त्रियों और बच्चे इन नवीन साधनों से अनभिज्ञ थे और कलों के संचालन का परिश्रम करने में यदि सर्वथा नहीं तो अधिकांश में अवश्य असमर्थ थे।

इस नवीन आर्थिक प्रणाली का घोर वज्र दलित श्रमजीवियों पर ही पड़ा है। कलों के प्रचार से ग्रामीण स्त्रियों,

बच्चों और कारीगरों की जीविका जाती रही। ऐसी सकट-जनक अवस्था में दुःखी तथा लुधा-पीडित मनुष्य कारखानों में मजदूरी करने को उद्यत हुए और इस प्रकार उपाजित धन से जीवन-निर्वाह करने लगे। कारखानों के इस युग में बहुत-से श्रमजीवी एक स्थान पर एकत्रित होकर कार्य करते हैं, इसलिए उन्हें अपने सुख-सम्पन्न गृहों और स्त्री-बच्चों को छोड़कर घर से दूर रहना पड़ता है। यही से परिवार के संगठित रूप में बाधा प्रारंभ होती है। औद्योगिक नगरों में श्रमजीवी व्यापारी तथा अन्य व्यापार सम्बन्धी जनसमूह के एकत्रित होने से रहन सहन का खर्च बहुत बढ़ जाता है, और निवासगृहों की कमी पड़ जाती है। इसलिए अल्पवेतनीय श्रमजीवी अपने परिवार को उद्योग-स्थान में अपने साथ नहीं रख पाते। उनका परिवार-सम्पर्क थदा-कदा होता है, सो भी उस समय जब कि वे कारखानों से छुट्टी लेकर कभी अपने गाँव को जा पाते हैं। दूसरी बात यह है कि निजी उद्योग के नष्ट हो जाने से परिवार की आय भी घट गई है और स्त्री व पुरुष दोनों कलों में कार्य करने के लिए बाध्य हो गये हैं। यह भी सदेव सम्भव नहीं कि पति व पत्नी एक ही कारखाने में कार्य कर सकें। ऐसी दशा में पति-पत्नी सप्ताह में विशेष दिनों ही में एक समय पर मिल पाते हैं। सन्तान को भी माता-पिता के साथ रहने और पारिवारिक सुख पाने का अवसर संयोग ही से मिलता है। कारखानों में काम करने के बाद जब थकित माता-पिता घर आते हैं तब उन्हें विश्राम के अतिरिक्त कोई पारिवारिक चर्चा नहीं भाती, क्योंकि उनका ध्यान फिर दूसरे दिन कारखाने के कार्य में जाने की ओर लगा रहता है। उन्हें अपने बच्चों के साथ बैठने का सुख प्राप्त ही नहीं होता। परिवार का यह रूप 'आर्थिक निर्माण आधार' के अनुसार हुआ है।

तोमरी विचारधारा यह है कि परिवार का प्रमुख ध्येय व्यक्तिगत वृद्धि है। प्रत्येक मनुष्य, चाहे वह स्त्री हो या पुरुष, परिवार में इसलिए संगठित होता है कि उसके निजी व्यक्तित्व का पूर्ण रूप में विकास हो सके। इस धारणा के अनुसार व्यक्तित्व का विकास (Development of Individuality) ही परिवार का संगठन आधार है, और परिवार कुछ व्यक्तियों का समूह मात्र है। इस मत के अनुसार यदि किसी परिवार में व्यक्तित्व का पूर्ण विकास नहीं हो पाता, तो वह परिवार त्याज्य अथवा बदलने योग्य है। परिवार का रूप केवल यही होना चाहिए, जो प्रत्येक मनुष्य के व्यक्तित्व को पूर्ण रूप से चमका दे। यदि परिवार स्त्री को पुरुष के अथवा सन्तान को माता-पिता के अधीन बनाता है अथवा उनकी स्वतन्त्रता में बाधक होता है, तो वह परिवार दोषपूर्ण है। इस मत के अनुसार परिवार का रूप सदैव व्यक्तिगत विकास की सुगमता के अनुसार बदलता रहा है और भविष्य में भी बदलता रहेगा।

इसमें सन्देह नहीं कि तीनों विचारधाराओं की पुष्टि परिवार के रूप, कार्य व संगठन की शैली से होती है, परन्तु इन तीनों में से कोई भी विचारधारा परिवार-संगठन व पारिवारिक रूप को पूर्णतया स्पष्ट नहीं कर पाती। वास्तव में तीनों शक्तियों हर समय में परिवार-संगठन को प्रेरित करती रही हैं और परिवार के रूप-निर्माण में उनका प्रभाव बहुत प्रबल रहा है। परिवार का वास्तविक रूप इन तीनों धारणाओं से मिश्रित है और परिवार के प्रत्येक स्वरूप में तीनों धारणाओं के चिह्न पाये जाते हैं। जैसे-जैसे सामाजिक उत्थिति हुई है, वैसे-वैसे सम्भ्रता, आर्थिक स्वायत्तता और व्यक्तित्व के आधार पर परिवार का रूप बदला है, और भविष्य में भी इन तीनों प्रबल शक्तियों का प्रभाव परिवार के रूप पर पड़ते रहने की सम्भावना है। इन प्रभावशाली शक्तियों के अधीन परिवार के भावी रूप के चिह्न आज भी दृष्टिगोचर होते हैं। नदीन आर्थिक पद्धति ने पति-पत्नी को आज बहुतांश में सन्तान हर दिया है। प्रपत्नीपति द्वारा लाये हुए सृग्म्या ने प्रान भोजन की भिन्नाभिन्नी नहीं। चरवाहों के युग की तरह पुरुष द्वारा पत्नी हुए पशु या जानि द्वारा जीते हुए सन्तानों को आज उमदा जीवन-निर्वाह निर्भर नहीं। नेती के समय के मनुष्य के अतीतन्य नेती के सन्तान कार्य व गृह-कार्य पर भी उमदा नेती नीति नहीं है। आज यह स्वतन्त्र होकर पुरुष के स्वयं सन्तानता में तनों पर काम करनी है और प्रपत्नी के लिए भी तों प्रपत्नी का काम करनी है। पति

से भोजन पाने की लालसा में वह पतिदासी बनने की कोई आर्थिक आवश्यकता नहीं सम्भ्रती। शारीरिक विकास और प्रकृति से द्वन्द्व के लिए उसे जनसमूह के साथ साथ रहने की भी आवश्यकता अब नहीं है। पुरुष की सम्पत्ति न होकर वह स्वयं पुरुष को अपनी सम्पत्ति सम्भ्रती है और उसे एक पत्नीव्रत होने को बाध्य करती है। आज मनुष्य बहुपत्नी-स्वामी बनकर नहीं रह सकता, उसे एक पत्नीव्रत होना पड़ता है। स्त्री उसे अपनी एकमात्र सम्पत्ति सम्भ्रती है और पुरुष को यह अधिकार नहीं कि विवाह-सम्बन्ध के उपरान्त भी वह किसी अन्य स्त्री से प्रेमालाप कर सके। व्यक्तित्व के विकास की चरम सीमा अब समीप आ रही है। स्त्री-पुरुष के अधिकार में साधारणतया कोई अन्तर नहीं रह गया है। दोनों स्वतन्त्रता के पुजारी हैं। सन्तान पर भी उनका पूर्ण अधिकार नहीं। यदि यह सम्भावना हो कि माता-पिता के दुराचरण से अथवा दुष्प्रभाव से सन्तान के व्यक्तित्व-विकास में न्यूनता अथवा दोष का भय है, तो राष्ट्र स्वयं बच्चों की देखरेख अपने हाथ में ले लेता है और बच्चे ऐसे परिवारों से हटा लिये जाते हैं। उनकी पढाई-लिखाई, भोजनादि का प्रबन्ध भी राष्ट्र द्वारा किया जाता है। सन्तान का पालन-पोषण, जो परिवार-संगठन का मुख्य ध्येय था, आज बहुत-कुछ अनावश्यक हो चुका है। स्त्रियों के व्यक्तित्व का विकास इतना हुआ है कि आज वे विवाह-विच्छेद, गर्भधारण, सन्तानोत्पत्ति इत्यादि कार्यों में अपने स्वतन्त्र विचार रखती हैं। स्वतन्त्रता में बाधा पड़ने के भय से अथवा गर्भधारण और सन्तानोत्पत्ति के कष्ट के कारण स्त्रियों विवाह बन्धन में पड़ने और मातृत्व का भार उठाने के विरुद्ध हो रही हैं। कहीं-कहीं तो दाम्पत्य-जीवन की स्थापना केवल सुख व इच्छा पर निर्भर है। अल्पकालिक विवाह, क्षणिक प्रेम-सम्बन्ध, स्वेच्छानुकूल विवाह-विच्छेद, पुनर्विवाह आदि इस नवीन सम्भ्रता के च्योतक हैं। परिवार का पुराना स्वरूप अब उनके न्यान में भी आना सम्भव नहीं। भविष्य का परिवार पुरुष का पारिवारिक गजब न होकर पति-पत्नी की परस्पर इच्छा पर निर्भर एक निवासस्थ होगा, जिसमें प्रेमाकर्षित स्त्री व पुरुष का सहवास होगा। यह एक ऐसी मित्रमण्डली होगी, जो मंत्री में शिथिलता आने की क्षिप्र-भिन्न होकर फल की पेंगरी की भाँति त्रिभ्र जायगी। सागण यह कि परिवार का कार्य व चारों रूप तो लगभग पत्ने ही जमा लगा, परन्तु इस सन्ध्या के संगठन की प्रेरणा-शक्ति नवीन आण पर होगी जिसमें आवश्यकता, निःसहायता, और प्रभुत्व के स्थान पर स्वतन्त्रता, निर्मातृता व प्रेम का साम्राज्य होगा।



खेती के युग के आरंभकाल में मानव परिवार का रूप

जब मनुष्य शिकारी और चरवाहों के जीवन से क्रमशः कृषक-जीवन की ओर अग्रसर हुआ तो उसके खानाबदोश-जैसे रहन-सहन में काफी परिवर्तन आ गया। अब वह टिकाऊ रूप से एक ही स्थान में रहने के लिए बाध्य हुआ। खेती के कारण होनेवाले श्रमविभाग और विवाह-प्रणाली के विकास ने मानव परिवार का रूप ही पलट दिया। अब परिवार मातृसत्तावादी से पितृसत्तावादी बन गया और उस पर पुरुष का आधिपत्य क्रमशः बढ़ने लगा।

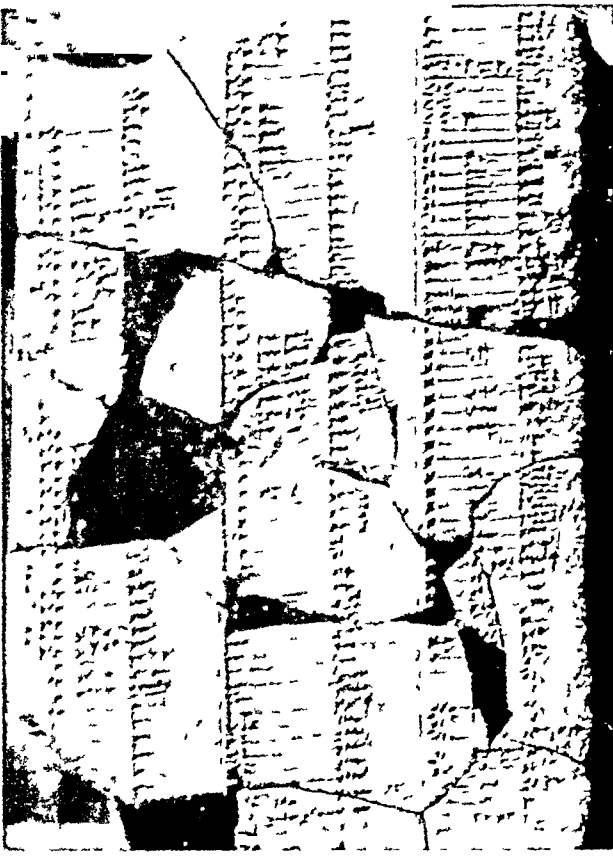

(ऊपर) सुमेरियन लोग इसी तरह की श्राग में तपाईं हुई मिट्टी की तगियाँ पर अपनी त्रिचित्र लिपि के नमूने छोट गये हैं। उनमें अक्रिा अक्षर कीलाकार या क्यूनीफार्म हैं। (नीचे) एक पत्थर की केंडी का चित्र है, जिसमें दरवाज़ों के किबाड बूमते थे। इस केंडी पर सुमेरियन लिपि में एक अभिलेख खुदा हुआ है, जिसका बड़ा चित्र दाहिनी ओर दिया गया है।



(ऊपर) मसोपोटामिया के गफाजे नामक स्थान में अभी हाल में खुदाई करने पर मिली हुई एक अद्भुत मूर्ति। इसमें दो सुमेरियन मूल्य आपस में कुश्ती लड़ते हुए दिखाये गये हैं। किन्तु इन दोनों के मिर पर यह लो दोफरो या पात्रों जैसी चीजें क्या और क्यों हैं, इसका अर्थलगाना कठिन है। यह मूर्ति ताम्र की बनी हुई है। इसकी मूर्ति लगभग इतनी ही बड़ी है, जितनी कि चित्र में दिखाई दे रही है। शिल्प में मूल्य-क्रीडा का इसमें प्राचीन स्मारक दमरा नहीं है। मत्रों के मिर पर जो पात्र हैं, संभव है, उन्हें कनाकार ने केवल सजावट के लिए बनाये हों।

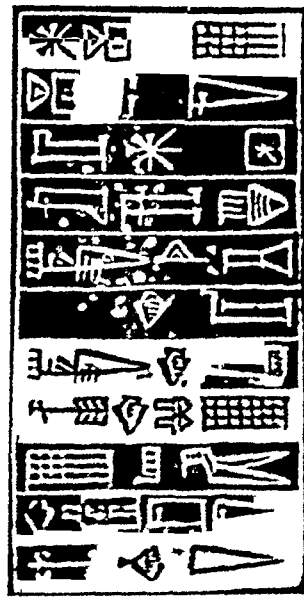



सभ्यताओं का उदय--(२) सुमेरियन सभ्यता

आरंभिक सभ्यताओं के प्राचीनतम स्मारक प्रायः नील, सिन्धु, दजला-फरात आदि नदियों की तलहटियों में ही मिले हैं, जिससे धारणा होती है कि इन्हीं में से किसी के तट पर सभ्यता की सर्वप्रथम किरणें फूटी होंगी। नील नदी के अंचल में पनपनेवाली सभ्यता का वर्णन हम कर चुके, अब दजला-फरात के दोआबों में पायी गयी एक अन्य समकालीन सभ्यता का हाल सुनाने जा रहे हैं। इसके जो कुछ भी स्मारक प्राप्त हुए हैं, उनसे ज्ञात होता है कि सुमेरियन लोग किन्हीं-किन्हीं बातों में मिस्रवालों से भी बटे-चढे थे।

प्राचीन इतिहास के अधिकतर विद्वान् अभी तक मिस्र की सभ्यता और उसकी राजसत्ता को ही सबसे पुरानी मानते हैं, इसीलिए मिस्र के इतिहास का वर्णन पहले किया गया है। किन्तु इधर कुछ वर्षों से इस मत पर सन्देह किया जाने लगा है और सभ्यता का आरम्भ एशिया में ढूँढा जा रहा है। मध्य एशिया, मसोपोटेमिया अर्थात् दजला-फरात के दोआबों, सिन्धु नदी की तलहटी और पूर्वीय एशिया के द्वीपसमूह में से किसी एक जगह पर सभ्यता के आरम्भ का अनुमान किया जाता है।

इन मतों में पहले तीन मत ही मुख्य हैं। मनु का और प्राचीन भारत-वालों का मत था, जिसे अब भी कुछ विद्वान् सत्य मानते हैं, कि सभ्यता का आरम्भ उत्तरी भारत में ही हुआ और यहाँ से ही वह सारे ससार में फैल गई। आधुनिक खोजें भी इस मत का उत्तरोत्तर समर्थन कर रही हैं, किन्तु अभी अकाद्य प्रमाण प्राप्त न

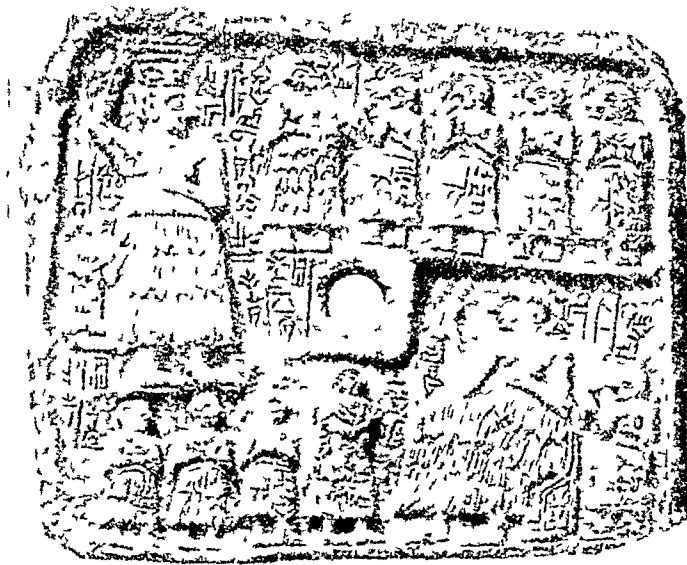

होने के कारण यह सर्व-स्वीकृत नहीं हो सका है। इसमें लगश नगर का एक शासक 'उर-निना' दो भिन्न-भिन्न अवसरों मच्चूरिया चली गई, जहाँ कुछ विद्वानों का विचार पर अपने चार पुत्रों और एक पुत्री से भेट करते हुए दिखाया गया है। से सभ्यता की लहर

५००० वर्ष पूर्व की सुमेरियन सभ्यता का एक स्मारक

एक शाखा तो चीन और

है कि सभ्यता का आरम्भ मसोपोटेमिया में हुआ, जिसका मुख्य कारण यह है कि वहाँ पूर्व और पश्चिम के मेल में अधिक सुविधा थी। वहाँ की खोजें भी इस मत को बहुत कुछ पुष्ट करती हैं। फिर भी अधिक भुकाव इसी ओर है कि सभ्यता का आरम्भ मध्य एशिया में हुआ। मध्य एशिया में पहले जल की कमी न थी, जैसी कि बर्फ हटने के बाद पैदा हो गई। आज से करीब सात या आठ हजार वर्ष पहले इस प्रदेश में गेहूँ, बाजरा और जौ पैदा किया जाता था, जानवर पाले जाते थे और मिट्टी के अच्छे बरतन बनाये

जाते थे। उस सभ्यता का अभी बहुत ज्ञान नहीं हुआ है। यह अनुमान किया जाता है कि पूर्व और पश्चिम का सम्मेलन यहाँ सबसे पहले हुआ। जब यहाँ जल की कमी होने लगी और रेगिस्तान बढ़ने लगा, तब यहाँ से लोग इधर-उधर हटने लगे। उन्हीं के साथ अथवा उनके प्रभाव से सभ्यता चारों ओर फैल गई। यहाँ से

एक शाखा तो चीन और



लगश के तेजस्वी सम्राट्
गुडिया' की एक मूर्ति

समालियन डमरूमध्य की राह से उत्तरी अमरीका तक पहुँच गई। दूसरी शाखा भारतवर्ष की चर्ला आई। तीसरी शाखा पश्चिम की ओर बढ़ी और फारस, मसोपोटेमिया, मिस्र, इटली और स्पेन तक पहुँच गई। जो कुछ हो, यह निश्चय रूप से कहना कि सभ्यता का आरम्भ अमुक प्रदेश में ही सबसे पहले हुआ, अभी तक संभव नहीं है।

दजला और फरात नदियों के दुआवा और तलहटियों में प्राचीनतम सभ्यता ने बहुत उन्नति की। यहाँ पर कई पुराने

नगरों तार राज्यों की निशानियाँ मिलती हैं। इनमें फिश, प्रगद, लगशा, निप्पर, उर, अस्तुर, बेविलान आदि मुख्य नगर थे। इस दुआवे के उत्तर और पश्चिम में पहाड़ियों, दक्षिण में फारस की खाड़ी और पश्चिम में अरब है। इन दोनों नदियों के मुहाने के आस-पास की भूमि दुआवे के अन्य भागों में अधिक उपजाऊ है। यहाँ पर सुमेरिया राज्य था। यहाँ की सभ्यता को 'सुमेरियन सभ्यता' कहते हैं।

अभी तक हमका ठीक पता नहीं चला कि सुमेरियन कौन थे। इनका कद छोटा, नाक ऊँची और नुकीली, माथा दबा हुआ और शों में नोचे की ओर झुकी हुई थी। इनके भ्रमण करते थे। इनमें कुछ तो दाटी ग्वाते और कुछ मुहाने थे। उत्तरी पोशाक ऊनी थी। माधारण लोग सिर्फ तमन बंधे रहते थे हम से ऊपर उनका बदन नगा रहता था। किन्तु अमीर लोग गले तक पोशाक पहना करते थे। वे भ्रमण तोरी और पैरों में चूड़ी पहनते थे। यही नगर चमड़े की जूती पहनती थी। यह तो पश्चिम जान पड़ता है कि सुमेरियन लोग नेमेडियन जैसे नहीं थे। कुछ लोग इनका समर मध्य एशिया की मारक-गारि के मानते हैं कुछ उन्हें आर्य या द्राविडी मानते हैं। द्राविड लोग अभी समर स्पेन, मध्य अफ्रीका और भारत के पूर्वोत्तर भाग तक फैले हुए थे।



५००० वर्ष पूर्व की नक्काशी राजपुरो के चित्रों से सुशोभित यह तावीजनुमा चीज़ 'उर' में मिली है। मिलत है, जिनके लेखक संभवतः वहाँ के पुरोहित होंगे। इनमें तथा इनके बाद की ईंटों के लेखों से सुमेरिया ही नहीं, मसोपोटेमिया एव आस-पास के प्रदेशों और राज्यों के प्राचीन इतिहास, उनके कानूनों और संस्थाओं का पता चलता है। सभ्यता का इससे पुराना अङ्कित प्रमाण कहीं नहीं पाया जाता। इन लेखों के अनुसार सुमेरियन राज्य की स्थापना चार लाख बत्तीस हजार वर्ष पहले हुई थी। यह तो उनकी निरी कपोल-कल्पना सी जान पड़ती है। अभी तक जो पुरानी चीजे मिली हैं, वे साढ़े सात हजार वर्ष से पुरानी नहीं मानी जाती। तो भी इनकी ऐतिहासिक वशावली पाँच हजार वर्ष से सिलसिलेवार मिलती है। किन्तु इनमें नामों के अलावा घटनाओं का उल्लेख नहीं है।

पुगतत्ववेत्ता सुमेरिया के इतिहास को दो भागों में विभक्त करते हैं—एक तो वह जगह वहाँ पर स्वतंत्र नगर थे, जिनमें "राजपुरोहित" (Patesi) राज्य करते थे, दूसरा वह जगह कि स्वतंत्र नगरों का तमन होकर वहाँ बड़े राज्य या साम्राज्य की स्थापना हो गई थी।

नगर-नामफल में समर

कहा जाता है कि ईसा से पाँच हजार वर्ष पूर्व मसोपोटेमिया में वे लोग आये, जो इतिहास में 'सुमेरियन' नाम से प्रसिद्ध हैं। सुमेरिया में करीब पाँच हजार वर्ष पूर्व के मिट्टी की ईंटों पर अङ्कित किये हुए मार्क के लेख मिलते हैं, जिनके लेखक संभवतः वहाँ के पुरोहित होंगे। इनमें तथा इनके बाद की ईंटों के लेखों से सुमेरिया ही नहीं, मसोपोटेमिया एव आस-पास के प्रदेशों और राज्यों के प्राचीन इतिहास, उनके कानूनों और संस्थाओं का पता चलता है। सभ्यता का इससे पुराना अङ्कित प्रमाण कहीं नहीं पाया जाता। इन लेखों के अनुसार सुमेरियन राज्य की स्थापना चार लाख बत्तीस हजार वर्ष पहले हुई थी। यह तो उनकी



उर का राजा 'दुडी' की एक प्रतिमा



एक सुमेरियन मूर्ति

यह अभी हाल में खफाजे नामक स्थान में पाई गई है। इस मूर्ति में आँवें सीपी और लेपिस लेजुली की बनी हैं।

पुराना वृत्तान्त 'किश' नगर या नगर-राज्य का है। इसके बाद एरेच, उर, अकशक, लगश आदि नगरों का भी पता चला है। यह प्रतीत होता है कि मसोपटे-मिया में सुमेरियन लोग दक्षिण में थे और उनसे ऊपर सेमिटिक लोगों की प्रधानता थी। इन नगरों में आपस में अनवरत और मित्रता भी हो जाती थी, जिससे कभी एक दूसरे पर अपना अधिकार जमा लेता अथवा स्वतंत्र हो जाता था। किश के 'मेसिलिम' नामक तीसरे राज-वंश के समय (३६२८-३४८८ ई० पू०) की ऐतिहासिक नामची इतनी मिली है कि हम उससे एक प्रकार का रेखा-चित्र नीचे करते हैं। इस वंश का चौथा राजा अपने को सम्राट् प्रथिति लिखता था। किश ने कई भाग्य के चक्र

खाये और कई बार स्वतंत्रता खोई, किन्तु अन्त में वह फिर बलशाली हो गया और छः सौ वर्ष तक आधिपत्य जमाये रहा। उल्लेखनीय बात यह है कि इस वंश की स्थापिका एक स्त्री 'अजगवाऊ' थी, जो पहले शराब का रोजगार करती थी। महारानी की हैसियत से उसने अच्छा यश प्राप्त किया। अपनी योग्यता के कारण वह अपने पुत्र और पौत्र की राजनियन्त्री रही। उसके समय में किश ने साहित्य, कानून, कला, व्यापार में अच्छी उन्नति की। सेमिटिक किशवालों पर सुमेरियन सभ्यता और धर्म की ऐसी छाप लग गयी थी कि वे अपना व्यक्तित्व तक खो बैठे।

लगश नाम के एक और नगर ने भी अच्छी उन्नति की। इसका सबसे पुराना राजा शायद 'उर-निना' था (३१०० ई० पू०)। इसने आसपास ऐसा अपना आतङ्क जमाया कि बाद को लोग उसकी मूर्ति की पूजा करने लगे। इसके वंश के राज्यकाल में धर्माधिकारियों की एक नई श्रेणी पैदा हो गई। इस वंश में एक प्रख्यात राजा 'उरुकगिन' हो गया है। वह अपने को



सुमेरियन-मूर्ति निर्माण कला का एक और नमूना यह एक गार की मूर्ति है जो खफाजे नामक स्थान में पाई गई है।

‘लगश और सुमेर का राजा’ कहता था। उसने अनेक मन्दिर, स्मारकें और एक नहर भी बनवाई। उसका दावा था कि उसने अपनी प्रजा को स्वतन्त्र कर दिया था। उसके प्रबन्धकाल में धर्माधिकारी यथवा धनिक लोग गरीब-ने-गरीब विधवा यथवा प्रनाथ बालक पर भी अत्याचार नहीं कर सकते थे। नाधारण जनता को धर्म, धन आदि के बलवान् अधिकारियों के हास और अनुचित हस्त-क्षेप से बचाने का यह समय पहला प्रयत्न समझा जाता है।

लगश का पतन उम्मा नगर के शोषक प्राक्रमण से हुआ। उम्मा के विजेता ‘लुगल जगिमी’ ने लगभग २५ वर्ष तक राज्य किया, परन्तु उसको राज्यच्युत कर ‘सारगन’ ने लगश पर याधिवन्ध जमा लिया।

सारगन (२७७२-२७१७ ई० पू०) मेंमेटिक नरक था। विम्बदन्ती है कि इसकी मा नीची श्रेणी की और पिता अज्ञात था। मा ने उसे नरकुलों के ऊपर रगर नदी में बहा दिया था। एक मित्राई-बाले ने उसको निहालकर उम्मा पालन-पोषण किया और उसे मागी बनाया। गरी माली प्राण चलकर बड़ा पिप्पी हुआ। उसने पचास नगरों को परास्त

और कष्ट से जीता। साम्राज्य में विद्रोह की आग चारों ओर फैल गई। उसने दमन करने का कठोर प्रयत्न अवश्य किया, किन्तु सफल होने के पहले ही उसकी मृत्यु हो गई। यद्यपि सारगन के उत्तराधिकारियों ने साम्राज्य को एकदम नष्ट नहीं होने दिया, किन्तु उसकी क्षीणता दिनोंदिन बढ़ती गई। उसके पुत्र “नरम-सिन” ने अनेक विद्रोहियों का दमन किया, और कई मन्दिरों का निर्माण कराया। किन्तु उत्तर की ओर से सुमेर और अक्केड को अर्द्धसभ्य जाति

वाले ‘गुतियम’ लोग दबाते ही चले गये और अन्त में उन्हें नष्ट कर दिया। यद्यपि इन विजेताओं में ‘गुडिया’ नामक एक तेजस्वी राजा हो गया है, जिसने अन्याय और बुराइयों को दूर करने के लिए सद्प्रयत्न कर अपना नाम इतिहास में अमर कर दिया, तथापि लगश के साम्राज्य के पतन को कोई भी न रोक सका।

लगश के साम्राज्य के बाद ‘उर’ नामक नगर का उत्थान हुआ, जिसने सुमेर और अक्केड की पतनोन्मुख ग्याति की रक्षा करने का अच्छा प्रयत्न किया। ‘उर’ के राजवंश में ‘उर-एङ्गर’ का नाम पहले आता है।



सुमेरियन कला का एक नमूना

सुप्रसिद्ध विधान बनाया, जिसका वर्णन आगे चलकर किया जायगा। सुमेरियन धर्म के पुनरुत्थान और सस्थापना में भी इन्होंने बड़ा परिश्रम किया। इनके समय में देवालियों का महत्त्व और उनकी आर्थिक सम्पत्ति बहुत बढ़ गई। चारों ओर से मन्दिरों के देवताओं की पूजा के लिए अन्न, फल, पशु एवं अन्य प्रकार की इतनी अधिक सामग्री आने लगी कि उनके लेने और रखने के लिए एक अलग इमारत और कारिन्दों की आवश्यकता पड़ गई। उर के राजे यो तो अनेक देवताओं को मानते थे, किन्तु सूर्यदेव के प्रति उनकी विशेष श्रद्धा थी। अपनी न्यायप्रियता और धार्मिक एवं राजनीतिक सेवाओं के कारण उर-एड्डर और डुड्डी भी देवताओं की श्रेणी में शरीक कर लिये गये, उनके मन्दिर बन गये और उनकी मूर्तियों की पूजा होने लगी। इस वंश का अन्तिम राजा 'इन्नी-सिन' था। यद्यपि इसने पच्चीस वर्ष राज्य किया, तथापि इसके समय में साम्राज्य शीघ्रतापूर्वक छिन्न-भिन्न हो गया। एलामवालों ने आक्रमण करके उसे कैद कर लिया। उसके पतन के साथ ही सुमेरिया की स्वतन्त्रता और सुमेरियन इतिहास का भी अन्त हो गया। यह स्मरण रखना चाहिए कि सुमेरियावाले शान्ति-उपासक थे, वे केवल विजय के भूखे न थे और न वे रण के प्रेम ही के कारण युद्ध करते थे। वे उपजाऊ भूमि पर अपना अधिकार जमा कर कृषि और सभ्यता की उन्नति करना ही अपना मुख्य आदर्श समझते थे। कहा जाता है कि उनके आधिपत्य और उन्नति का मुख्य कारण उनका सैनिक बल न था, वरन् उनकी सभ्यता और न्यायप्रियता थी।

सुमेरियन सभ्यता

सुमेरियन लोगों में कृषि ६००० वर्ष पहले भी प्रचलित थी। उस जमाने में भी वे नदियों से नालियों द्वारा पानी काटकर ज़मीन को उपजाऊ बना लेते थे और नैलो से हल चलाकर कुछ अनाज और तर-

कारियों पैदा कर लेते थे। ये लोग गाय, भेड़, बकरी और सुअर पालते थे। घोड़ों का इनको पता न था। साधारण तौर पर तो वे पत्थर, हाथी-दंत और हड्डियों ही से अपने औज़ार बनाते थे, किन्तु तौबा, टीन, कॉसा और लोहा भी कभी-कभी काम में लाया जाता था। सोना और चोदी के जेवर भी इनमें प्रचलित थे। इनको सिकों का ज्ञान न था, लेकिन सोना-चोदी का लेन-देन वे तौल से करते थे। विनिमय (अदल-बदल) द्वारा ये स्थल और जल-मार्ग से आस-पास के नगरों से ही नहीं, बल्कि मिस्र देश और भारतवर्ष से भी व्यापार करते थे। व्यापार-संबन्धी लिखा-पढ़ी का ढंग भी इनको मालूम था। नाप-तौल और वर्ष-मास, तथा ऋतुओं का भी इन्हे ज्ञान था। इनमें धनिक और दरिद्रों के बीच की एक जन-श्रेणी पैदा हो गई थी, जिनमें विद्वान्, चिकित्सक और पुरोहित आदि थे। इसको यदि हम आधुनिक मध्य-श्रेणी का प्राचीनतम रूप मान लें, तो अनुचित न होगा। इसमें कोई आश्चर्य की बात नहीं क्योंकि सभ्यतः नगरों का सबसे प्रथम सस्थापन या निर्माण मसोपटेमिया में ही हुआ था।

सुमेरियन लोगों को ईंटे और खपरैले तथा मिट्टी के बरतन आदि बनाना और पकाना मालूम था। उन्होंने ईंटों की एक ऊँची मीनार भी बनाई थी। किन्तु रहने के लिए साधारणतः वे लोग नरकुल (reeds) के मकान बनाते थे। मज़बूती के लिए टट्टर की दीवारों को वे भूसा और मिट्टी के सने हुए कड़े पलस्तर से तोप देते थे। ऐसे मकानों के अवशेष अब तक पाये जाते हैं। किन्तु वे लोग मकानों के दरवाज़े लकड़ी ही के बनाते थे, जिनकी चूले पत्थर की होती थी।

सुमेरिया में अनेक नगर थे। प्रत्येक नगर में एक नगराधीश था, जिसे हम वहाँ का राजा कह सकते हैं। इन राजों ने अपने-अपने नगर की स्वतन्त्रता को, जहाँ तक और जय तक इनसे बन पड़ा, कायम रखा। इसी-लिए वे प्रायः आपस में युद्ध करते रहते थे। स्वतन्त्र नगरों और उनके

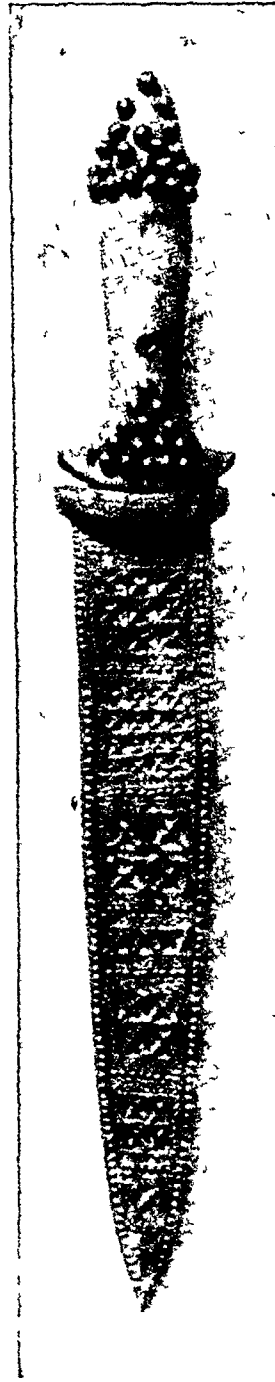

५००० वर्ष पूर्व की कला यह सुंदर नकाशीदार कटार सोने और 'लेपिस लेजुली' की बनी हुई है। यह भी उर के ध्वंसावशेषों में पाई गई थी।

पाश्चात्य संस्कृति का जाल ३०५० ई० पू० तक माना जाता है। किन्तु व्यापार का उन्नति के कारण यह परिस्थिति स्थिर न रह सकी। ईसा के २८०० वर्ष पूर्व यहाँ साम्राज्य की स्थापना हो गई। स्वतंत्र नगरों के बदले वहाँ एक नयी राजकीय सत्ता का प्रारम्भ हो गया, जिससे वे गणनात्मक, आर्थिक और सामाजिक एकता के सूत्र में बंध गये और उनका कार्यक्षेत्र और भी अधिक विस्तृत हो गया।

सुमेरिया के लोग पृथ्वी देवी, तथा सूर्य, चन्द्र, आकाश, व मन्द्र के देवताओं को मानते थे। किन्तु उनका सबसे बड़ा देवता "नायु" था। वायु देवता का समने प्रसिद्ध मन्दिर निर्माण था। यह मन्दिर पत्थरी ईंटों का बना था, क्योंकि वे पिलोनिआ में पत्थर नहीं मिलता था। उसके पास पत्थरी ईंटों की एक ऊँची मीनार बनी थी, जो पिरामिड की-सी थी। मन्दिर के चारों ओर लुई-लुई स्मारकें और खोदने के थे। मन्दिर और उसके साथ की स्मारकों को चारों तरफ से चारदीवारी घेरे हुए थी। भक्त लोग यहाँ पानी के बड़े और बड़े लाकर चलाते थे। वे कर्मकारण ही निधि, मन्त्र-तन्त्र, आदि के ज्ञान देवताओं को प्रकट करने और मृत-प्रेतादि को भगाते थे। वे मृत्यु के बाद भी जीवन की कल्पना करते थे, किन्तु यह कल्पना अधकारमय थी। पाप-पुण्य का भी उनको ज्ञान था। वे मृतों का दर्पना करते थे, किन्तु न तो वे उनमें सन्तुष्टि आदि में रखते थे और न उन पर समाधि-स्मारक आदि ही बनाते थे। मन्दिरों में पुजारियों का प्रभुत्व था, जो "पटेली" कहलाते थे। यहाँ लोग ज्ञान और विद्या, भक्त-भाव-निधि, चिन्मत्ता आदि के भावदार माने जाते थे। वे लोग धनसम्पन्न भी थे। इनका प्रधान स्वयं राजा था। मृत्यु नगण ही एक तरह के प्रभुत्व पुरोहित माना जाता था।



किश के महल की दीवारों की शिल्पकारी इस तरह के और भी कई खुदाई के नमूने सुमेरियन ध्वसावशेषों में मिलने हैं, जिनसे ५००० वर्ष पूर्व के इन अद्भुत लोगों की प्रतिभा का परिचय मिलता है। इस चित्र में दीवार पर खुदे हुए बकरे-बकरी के चित्र हैं।

मन्दिरों के देवताओं भी मृत जाते थे—मृत तो मृत, परन्तु मृत-प्रेतादि के लिए और अन्य देवताओं

अथवा उनके प्रतिनिधियों के भोग-विलास के लिए। देवताओं के निमित्त कन्यादान करना अहोभाग्य और सराहनीय कार्य माना जाता था। सुमेरियावालों का धर्म और साहित्य के क्षेत्र में बहुत कुछ प्रभाव पड़ा। वेबीलोनिया तथा असीरियावालों पर तो उनका पूरा-पूरा प्रभाव था ही, ईसाई और इस्लाम धर्म भी उनके प्रभाव से नहीं बचे। बहुत संभव है कि फारस और भारत पर भी उनका प्रभाव पड़ा हो।

सुमेरिया में विवाह की प्रथा प्रचलित थी। पत्नी अपने पिता से पाये हुए दहेज पर अपना अधिकार रखती थी। बच्चों पर पति और पत्नी के अधिकार समान थे। पत्नी अलग व्यवसाय करती थी। पति के मरने पर वह उसकी सम्पत्ति का प्रबन्ध भी करती थी। यदि पत्नी पर व्यभिचार का भी दोष होता तो भी उसे तलाक़ नहीं दिया जा सकता था। हाँ, पति दूसरा विवाह कर सकता था।

साराश यह है कि सुमेरियन लोगों ने ही पहले पहल साम्राज्य की रचना की। उन्होंने ही पहलेपहल नालियाँ व नहरों से सिंचाई करने की तरकीब निकाली, सोने-चाँदी से चीजों की कीमत निश्चित करने का आविष्कार किया, लिखा-पढ़ी करके व्यापार करने की विधि चलाई, लेखन-कला की रचना की, पुस्तकालयों और पाठशालाओं की स्थापना की, गण-पत्र लिखना आरम्भ किया, तथा जेवर और सौन्दर्य-वर्द्धक मसाले बनाये। उन्होंने पहले मन्दिर व महलों का बनाना शुरू किया। गुम्बद, मेहराब, गम्भे वगैरह बनाकर न्याय-कला की उन्नति की। इन गुणों के होते हुए भी उन्होंने एक्ससावाद, गुलामी, मर्दान्ता अत्याचार और पुरोहित सत्ता की नींव ही नहीं डाली, किन्तु उन्हें काफ़ी मजबूत बना दिया। यद्यपि उनके दर्शनशास्त्र का अभी तक पूर्ण ज्ञान नहीं प्राप्त हुआ, किन्तु यह निश्चित है कि उनकी मर्यादा का दर्शन हीन-चार हजार वर्ष तक व्याप्त रहा।



भाप के इंजिन

मनुष्य की आर्थिक प्रगति के इतिहास में भाप की शक्ति के आविष्कार का एक महत्वपूर्ण स्थान है। अठारहवीं और उन्नीसवीं शताब्दी की 'औद्योगिक क्रांति' का सूत्रपात वाष्प-यंत्रों के आविष्कार ही से हुआ। भाप की ही वदौलत रेल और जहाज व कल-कारखानों की उम अद्भुत नई दुनिया का निर्माण हुआ, जिम्ने मनुष्य के विकास की धारा को एक नवीन दिशा की ओर मोड़ दिया है।

वाष्प-यंत्रों का इतिहास निस्सन्देह बहुत पुराना है। मिस्र और यूनान के प्राचीन निवासी वाष्प-सम्बन्धी अनेक प्रयोगों से परिचित थे। सिरन्दरिया के प्रसिद्ध विद्वान् हीरो ने एक ऐसा यंत्र बनाया था, जिसमें एक दीपक की आँच में पानी भाप में परिवर्तित होता था। यह भाप एक वर्तन में, जिसमें अग्रणी शराब रक्खी रहती थी, प्रवेश करती थी। इस भाप के धक्के से यह अग्रणी शराब उस वर्तन के बाहर एक पतली टोटी के रास्ते पञ्चारे के रूप में निकलकर मन्दिर की मूर्ति के ऊपर गिरती थी। देहात के जन-साधारण दर्शक इस करामात को देखकर सोचते थे कि अवश्य ही इसके पीछे कोई देवी शक्ति काम कर रही है।

हीरो ने भाप के जोर से चलनेवाला एक और यंत्र बनाया था। एक गोल पीपा घुरी के आधार पर खड़ा किया गया था। इसके आमने-सामने के दो सुराबों से जिन समय भाप बाहर निकलती, तो उसके धक्के से यह पीपा उम घुरी पर नाचने लगता था।

किन्तु ये ननूने निरे सित्तों ही रह गये। इन ननूनों के आधार पर नित्य के काम के लिए कोई मशीन या इंजिन न बनाया जा सका। तत्कालीन सामाजिक परिस्थितियों भी ऐसे यंत्रों के आविष्कार के लिए कुछ अधिक अनुकूल न थीं। तब हीरो के इन प्रयोगों के उपरान्त लगभग २००० वर्ष तक वाष्प-यंत्रों के इतिहास के पन्ने कोरे ही पड़े रह गये। ज्ञान पड़ता है, हमारा ज्ञान-यंत्र पुच्छल तारों की तरह है, जो एकाएक प्रकट होकर लुप्त हो जाते हैं और बहुत दिनों बाद फिर वापक लौटते हैं।

इस अवधि में इक्के-दुक्के वैज्ञानिकों ने वाष्प-सम्बन्धी तरह-तरह के प्रयोग किये, किन्तु भाप के इंजिन के आविष्कार का श्रेय सन् १६५५ में एक अंग्रेज लार्ड वोर्मेस्टर को ही प्राप्त हो सका। अपनी एक पुस्तक "आविष्कारों की शताब्दी" में लार्ड वोर्सेस्टर ने अपने इस आविष्कार का इन शब्दों में परिचय दिया है—“आग की मदद से पानी ऊपर चढाने के लिए एक अद्भुत और शक्तिशाली साधन”। उसका इंजिन वास्तव में एक परिष्कृत इंजिन ही था। किन्तु यह इंजिन आजकल के इंजिन से मूलतः भिन्न था। इस इंजिन में भाप की प्रसरणशीलता (फैलने का गुण) और उसकी शक्ति का तनिक भी लाभ नहीं उठाया गया था, बल्कि आकाश की हवा के दबाव की शक्ति का प्रयोग इस इंजिन में किया जाता था। पीपे-जैसे दो वर्तनों में व्यायलर (Boiler) से भाप जाती थी। पीपे के ऊपर ठण्डा पानी डालकर भाप को ठण्डा करके पानी बना लेते थे। ऐसा करने से पीपे के भीतर शून्य या वैक्यूअम (Vacuum) उत्पन्न हो जाता था। पीपे से एक नल कुएँ या खान के पानी तक जाता था। पीपे के अन्दर शून्य या वैक्यूअम उत्पन्न होते ही आकाश की हवा के दबाव से खान का पानी पीपे में स्वयं चट जाता था। अब वाल्व (valve) के द्वारा नीचे के पाइप का रास्ता बन्द करके पीपे में, जिसमें पानी मौजूद रहता था, फिर भाप भेजते थे। भाप के जोर से पीपे का पानी दूसरे रास्ते से बाहर निकल जाता था।

इसके बाद लगभग १०० वर्ष तक भाप के इंजिन

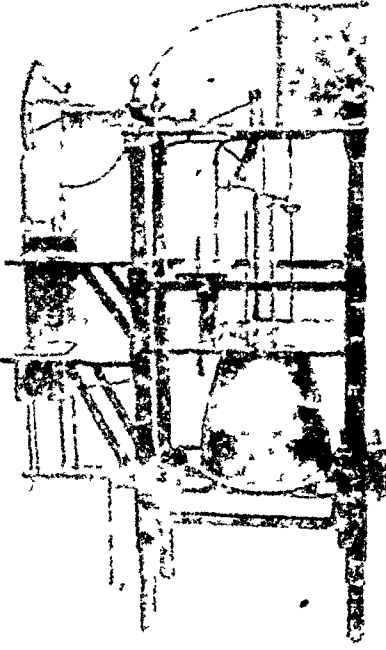

न्यूकामेन के पंपिङ्ग इंजिन का एक नमूना (model)

यह मोडल या नमूना किंग कॉलेज, लंडन के अजायबघर में रखा हुआ है। 'पिस्टन' का सर्वप्रथम प्रयोग इसी इंजिन में किया गया था, जिसमें आगे इंजिन के विकास में बड़ी सहायता मिली।

क्री-क्री-इमी सिद्धान्त पर काम करते रहे। उन दिनों जल्लैण्ड में गानों से पानी उलीचने की महत्वपूर्ण समस्या सामने थी। गान के मालिक लोग हेगन थे कि ज्ञान के पानी को कम दाम में और तेजी के साथ वैसे उलीचने 'किमी-किमी' गान से पानी उलीचने के लिए ५०० गोजों द्वारा रूढ़ चलाया जाता था, और कितनी गानों से पानी भर जाने के कारण बन्द भी हो गई थीं। अब लार्ड वोसेंस्टर के इंजिन की हर गान में भाँगे हुए, और इस इंजिन के दोष दूर करते उसे और भी शक्तिशाली बनाने के लिए तत्कालीन वैज्ञानिकों ने भी सोच कर परिश्रम करना शुरू किया।

केप्टेन सेवरी ने लार्ड वोसेंस्टर के इंजिन में बहुत-कुछ सुधार किये। किन्तु उसे भी यह बात नहीं मालूम थी कि पानी भाप बनने पर १६०° गुना ज्यादा जगह घेरता है। अतः भाप की प्रसरणशीलता का लाभ सेवरी भी न उठा सका। किन्तु सेवरी का इंजिन इतना शक्तिशाली न साबित हो सका कि खानों की पानीवाली कठिनाई को वह पूर्णतया दूर कर सकता। सेवरी का इंजिन ३४ फीट से अधिक नीचे का पानी नहीं खींच सकता था। हाँ, ऊँचे दबाव की भाप का प्रयोग करके करीब ३०० फीट की ऊँचाई तक पानी को वह ऊपर को अवश्य चढ़ा लेता था। अतः १७१२ में न्यूकामेन ने सेवरी के इंजिन में कई एक मौलिक सुधार किये। उसने पहले-पहल पिस्टन (Piston) का प्रयोग किया। पिस्टन की मदद से उसका इंजिन पानी को बहुत ऊँचे तक फेंक सकता था। इसके एक भारी शहतीर का एक सिरा ज़िरीनों द्वारा पम्प के डगडे से बँधा था और दूसरा सिरा एक पिस्टन से बँधा था, जो एक गोल सिलिण्डर में नीचे-ऊपर आता-जाता था। इसी सिलिण्डर

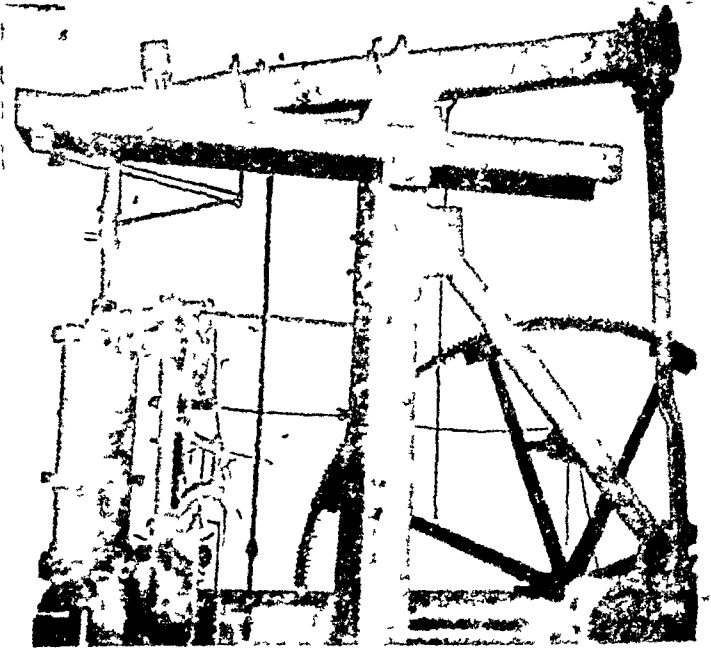

जेम्स वॉट और मैथ्यू बोल्टन के संयुक्त प्रयत्न द्वारा आविष्कृत इंजिन भाप के इंजिन के विकास में योग देनेवाले आरम्भिक आविष्कारकर्ता इसी नोज में लगे थे कि कोठे ऐसा शक्तिशाली साधन उन्हें मिल जाय जिससे गानों से पानी बाहर खींचने में मदद मिले। इस पंपिङ्ग इंजिन का जन्म इसी आश्चर्यजनक-वृत्ति के निमित्त हुआ। किन्तु इसमें आगे के अग्रणी भाप के इंजिन के निर्माण का रास्ता मृत गया। [फोटो — मायम म्यूजियम, लंडन।]

मे भाप प्रवेश करती थी। इस सिलिण्डर का ब्वायलर से एक वाल्व द्वारा सम्बन्ध था। वाल्व खोलने पर ब्वायलर मे से भाप इस सिलिण्डर में प्रवेश करती थी। फिर ऊपर से इस सिलिण्डर के अन्दर पानी की पतली धार प्रवेश कराई जाती थी। पानी के स्पर्श से भाप ठण्डी होकर तरल बन जाती थी, अतः इस सिलिण्डर के अन्दर आशिक शून्य या वैकुञ्चम पैदा हो जाता था। वैकुञ्चम के पैदा होते ही पिस्टन आकाश की हवा के दबाव के कारण नीचे चला आता था, क्योंकि सिलिण्डर के ऊपरी भाग में कोई ढक्कन न था। साथ ही दूसरी ओर का सिरा ऊपर को उठता और पम्प को चलाता था। इस तरह इजिन पानी उलीचता था। अब वाल्व फिर खोला जाता, और सिलिण्डर मे भाप फिर प्रवेश करती तथा पिस्टन ऊपर को उठ जाता था। इसी क्रिया की बार-बार पुनरावृत्ति होती थी। सिलिण्डर के भीतर का पानी एक छेद द्वारा बाहर निकाल दिया जाता था।

कहा जाता है कि एक खिलाड़ी लड़के को इस इजिन के वाल्व और पानी की टोंटी को खोलने और बन्द करने का काम दिया गया था। लड़का काम करने से जी चुराता था। अतः उसने कुछ रस्सियों और डण्डों को वाल्व और टोंटी से लगाकर शहतीर मे इस तरकीब से बाँधा कि शहतीर

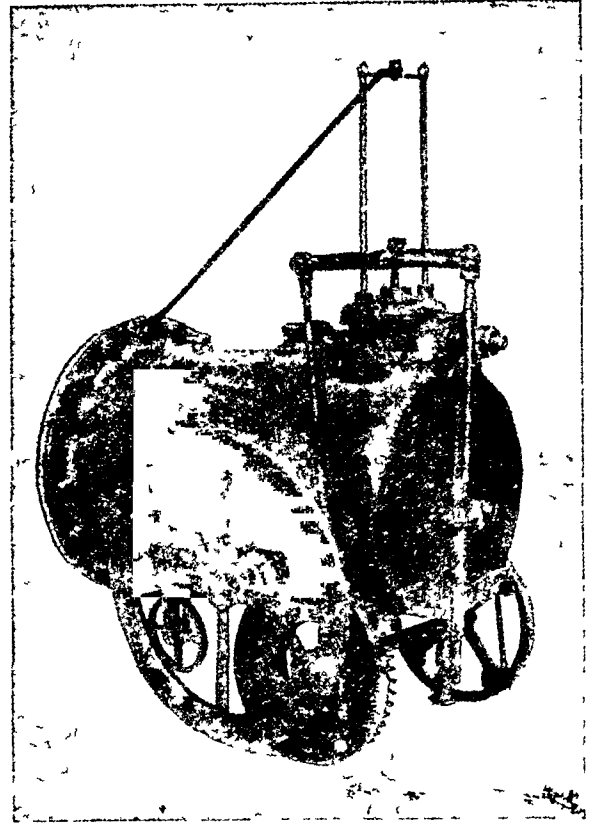

सड़क पर चलनेवाला सबसे पहला इंजिन

वैट और मर्डक द्वारा आविष्कृत भाप की शक्ति का उपयोग करके रिचर्ड ट्रेविथिक ने आधुनिक भाप के इंजिनों के इस आदिम पूर्वज को तैयार किया था। [फोटो—'सायंस म्यूजियम', लंदन]

के ऊपर-नीचे होने के साथ ही ये वाल्व और टोंटी भी ठीक अक्सर पर खुलने और बन्द हाने लगे। इस तरह उस खिलाडी लड़के की सूझ ने इजिन को पूर्णतया स्वयंक्रिय बना दिया।

न्यूकामेन के इंजिन में ईंधन का झर्चा अधिक था और बहुत काफी भाप इसमे नष्ट होती थी। फिर भी लगभग १५० वर्ष तक यही इजिन खानों मे पानी उलीचने का काम करता रहा। न्यूकामेन के इजिन मे समय-समय पर अनेक लोगों ने सुधार किये, किन्तु उसमें मूलतः परिवर्तन करके उसे आधुनिक ढंग के वाष्प-इजिन का रूप देने का श्रेय जैम्स वैट को ही प्राप्त हो सका। जैम्स वैट बाल्यावस्था में स्वास्थ्य की द्वारा



वालक जैम्स वैट द्वारा भाप की शक्ति का प्रथम प्रयोग

भाप के जोर से चाय की देगची का ढक्कन उछलते देखकर बचपन ही से वैट के मन में जो उत्कंठा जगी, उसीका विकास उसके द्वारा भाप के इंजिन के आविष्कार में हुआ।



भाप के इंजिन का विधाता जैम्स वैट
(१७३६—१८१९)

के कारण स्कूल में भर्ता नहीं किया जा सका था। उसने घर ही पर शिक्षा पाई और बड़ा होने पर गणित-सम्बन्धी औजारों और बेंचों की मरम्मत करने का काम शुरू किया। अपने काम में वह इतना निपुण था कि ग्लासगो यूनिवर्सिटी की प्रयोगशाला के औजारों की मरम्मत करने के लिए भिन्नी बना दिया गया। एक दिन उक्त विश्व-विद्यालय के विज्ञान के प्रोफेसर ने उसे एक बिगड़ा हुआ न्यूट्रामेन इंजिन मरम्मत करने के लिए दिया। जैम्स वैट ने उस न्यूट्रामेन-इंजिन का व्यानपूर्वक अध्ययन किया। उसने उसकी अनेक कमियों पर ध्यान दिया और अब उसे धुन सवार हुई कि न्यूट्रामेन इंजिन के दोषों को दूर करें।

उसने देखा कि सिलिएडर में भाप को ठण्डा करने के लिए जब पानी प्रवेश कराते हैं, तो ठण्डे पानी के स्पर्श से सिलिएडर भी ठण्डा हो जाता है। अतः पिस्टन को ऊपर भेजने के लिए जब भाप को सिलिएडर में फिर प्रवेश कराना जाना है, तो भाप की बहुत-सी गर्मी अनावस्य निकलकर ही निकलने में गर्म करने में शर्च हो जाती है। फल-स्वरूप पिस्टन को ऊपर भेजने समय बहुत-सी भाप ठण्डी होकर पानी बन जाती है। इसलिए वैट्थ्रम पैदा करने के लिए और अधिक मात्रा सिलिएडर में प्रवेश कराना पड़ता

था।-इंजिन की इस फिजूलग्वर्ची को कम करने के लिए उसने सिलिएडर से अलग एक दूसरे जैकेट में भाप को ठण्डा करने का प्रबन्ध किया, और सिलिएडर को गर्म बनाए रखने के लिए उसके चारों ओर नमदा, ऊन और घास लपेट दिया।

भाप के लिए अलग कन्डेन्सर बनाकर जैम्स वैट इंजिन के स्पर्च में दस गुना कमी करने में समर्थ हुआ। फिर उसने सोचा कि सिलिएडर के ऊपर यदि ढक्कन लगा दिया जाय, तो अवश्य ही बाहर की हवा का दबाव तो पिस्टन को डुला न सकेगा, किन्तु तब भाप के द्वारा ही पिस्टन को हम ऊपर से नीचे भी ला सकते हैं। वैट की इस रूझ ने वाष्प-इंजिन को एक सच्चा वाष्प यंत्र बना दिया। इसके पहले पानी खींचने का काम भाप से नहीं लिया जाता था। इंजिन के असली काम में केवल हवा का दबाव ही मदद देता था। अब वैट पहली बार बाहर की हवा की मदद लिये बिना केवल भाप के जोर से ही इंजिन द्वारा पानी उलीचने में समर्थ हुआ। इस तरह उसने वाष्प-इंजिन का कायापलट कर



जार्ज स्ट्रॉफेंसन (१७०१—१८३८)
जियने रेल के इंजिन का आविष्कार किया।

दिया। इतना कर लेने पर भी वैट ने वाष्प-सम्यन्धी आविष्कारों की लगन न छोड़ी। कभी वह भाप का तापक्रम बढ़ाता, तो कभी उसका दबाव ज्यादा करता। प्रयोगों के सिलसिले में उसने देखा कि सिलिण्डर के भीतर भाप के धक्के से पिस्टन में एक गति उत्पन्न होती है। जिस तरह पानी की तेज़ धार के धक्के से काफी शक्ति उत्पन्न होती है, उसी तरह भाप के धक्के के जोर से यह पिस्टन आगे बढ़ता है। एकाएक उसने सोचा कि भाप बनने पर यदि पानी को मौक़ा मिले, तो वह १६०० गुना ज्यादा आयतन में बढ़ सकता

है। बढ़ते समय इसके फैलने में अधिक शक्ति भी पैदा होती है। तो क्या भाप के फैलने पर जो जोर उत्पन्न होता है, उसका प्रयोग नहीं किया जा सकता ?

इस नई सूझ को आजमाने के लिए उसने प्रयोग भी किया। पिस्टन के अन्दर वाल्व के रास्ते उसने भाप को

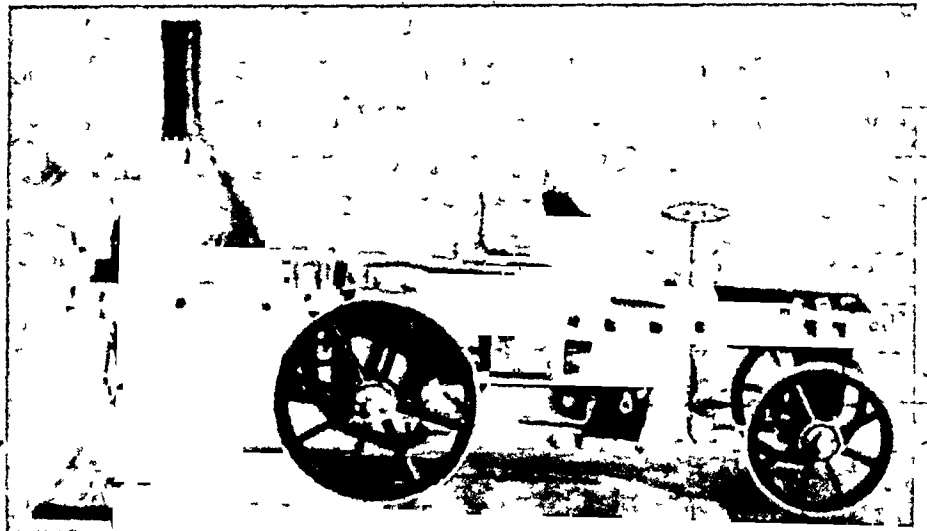

सड़क पर चलनेवाला पहला इंजिन जिसमें भाप बनाने के लिए नलीदार ब्वायलर का प्रयोग किया गया था। इसे १७६१ में 'रीड' नामक व्यक्ति ने बनाया था।

प्रवेश कराया और जब पिस्टन अपना एक चौथाई रास्ता तै कर चुका था तब उसने वाल्व को बन्द कर दिया। अब पिस्टन के अन्दर की भाप फैलनी शुरू हुई। फैलने की क्रिया में उसने पिस्टन को ढकेला। इस तरह पिस्टन सिलिण्डर के एक से दूसरे सिरे पर पहुँच गया। इस युक्ति से वैट ने थोड़ी ही भाप में काम चलाना शुरू किया, और फलस्वरूप कोयले की लागत में भारी बचत होने लगी।

इसके उपरान्त वैट ने अपने इंजिन को दोहरी हरकत करनेवाला (double-acting) बनाया। अब तक सिलिण्डर के अन्दर भाप एक ही रास्ते से प्रवेश करती थी, अतः भाप का पूरा जोर पिस्टन को एक ओर चलाने में ही लगता था। पिस्टन जब लौटता था, तब उसमें पहली हरकत के इतना जोर नहीं रहता था। किन्तु अब सिलिण्डर के दूसरे सिरे पर भी भाप के प्रवेश करने के लिए वाल्व बनाया गया। इस तरह लौटती वार भी पिस्टन पर भाप का पूरा जोर पड़ने लगा। पिस्टन को आते और जाते दोनों समय समान शक्ति मिलने लगी। अतः इंजिन की कार्यक्षमता पहले से दूनी हो गई। आजकल के सभी इंजिनों में ऐसे डबल ऐक्टिंग पिस्टन ही काम में आते हैं।

अब भद्रे और तरह-तरह की कमियोंवाले इंजिन को हर तरह से परिष्कृत करके, वैट पिस्टन के आगे-पीछेवाली हरकत को वृत्ताकार हरकत में परिणत करने के लिए तरह-तरह की तरकीबें सोचने लगा। आविष्कार करने 'क्रैन्क' (एक प्रकार का पुर्जा) और 'शैफ्ट' (एक और डंडा-नुमा पुर्जा) की मदद से पिस्टन की सीधी हरकत से वृत्ताकार

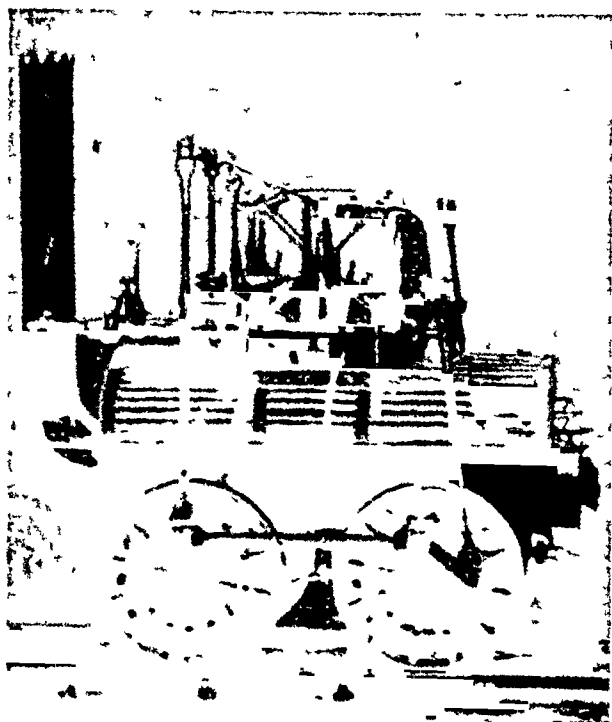

सौ वर्ष पूर्व के रेल के इंजिन का रूप यह रंगरौट की स्टाकटन और दालिंगटन रेलवे द्वारा सन् १८२५ में काम में लाये जानेवाले एक इंजिन का चित्र है। आज के भीम-काय रेल-इंजिन का यह पुरखा कैसा तिनीने उसा प्रतीव होता है !

हमने पढ़ा करने की भी तरकीब निकाल ली। वैट ही सर्वप्रथम व्यक्ति था, जिसने भाप के बल से पहिया घुमाया। अब तक भाप से इंजिन केवल पम्प को ऊपर-नीचे चलाया करते थे, किन्तु 'मैन्क' और 'शैफ्ट' की मदद से वाष्प इंजिन से खराद की मशीन, लकड़ी काटने के लिए वृत्ताकार आरे आदि हर तरह की मशीनों को चलाने का काम लिया जाने लगा।

तदुपरान्त वैट ने एक बहुत ही छोटा, किन्तु उपयोगी मुभार पर इस इंजिन को पूर्ण बना दिया। इंजिन की रफ्तार एजमों बनाये रखने के लिए उसने 'गवर्नर' बनाया, जो भाप के वाल्व के छेद को छोटा-बड़ा करता था। गवर्नर में दो लट्टू लगे रहते हैं। ये लट्टू एक कीली के दोनों बानू पर लट्टूते रहते हैं। उस कीली का सम्बन्ध इंजिन के शैफ्ट (धुरी) में रहता है। ज्यों-ज्यों शैफ्ट तेज घूमता है, ये लट्टू भी तेज नाचते हैं। तेजी के साथ नाचने के कारण ये लट्टू कीली से दूर हट जाते हैं। कई लीवरों की मदद से लट्टूओं का सबंध वाल्व से बना रहता है। लट्टू जब तेजी के साथ घूमने के कारण एक-दूसरे से दूर हट जाते हैं, तो वाल्व के भीतर का सुराग्र भी छोटा पड़ जाता है, जिसमें मिलिएटर में कम भाप प्रवेश करती है। नतीजा यह

होता है कि इंजिन की चाल धीमी पड़ जाती है। उसी तरह जब इंजिन धीमा पड़ने लगता है, तो वाल्व के सुराग्र बड़े हो जाते हैं, और पिस्टन में ज्यादा भाप आने लगती है, जिससे रफ्तार बढ़कर फिर पूर्ववत् हो जाती है।

वैट के सग उसका एक सहायक भी था, जिसका नाम विलियम मर्डक था। मर्डक कुछ दिन वैट के साथ रहने के बाद कार्नवाल की खान में पानी उलीचने की मशीनों की देखभाल करने के लिए इञ्जीनियर नियुक्त हो गया। दिन भर के कठिन परिश्रम के उपरान्त भी वह शाम को इंजिन के नमूने बनाया करता था। वह इस फिक में था कि किसी तरह ऐसा इंजिन बना ले, जो सड़क पर दौड़ सके। उसने तीन पहियों का एक इंजिन बनाया, जिसमें आगे का पहिया छोटा था। इसमें व्वायलर का पानी एक स्पिरिट लैम्प द्वारा गर्म किया जाता था। मर्डक सबसे छिपाकर अकेले में अपने हाते के अन्दर इंजिन-सम्बन्धी प्रयोग करता था। एक दिन शाम को मुहल्ले की सड़क को सूना पाकर वह अपने माडल को सड़क पर ले गया। सयोगवश गिर्जे का एक पादरी घूमकर उसी सड़क से लौट रहा था। पादरी ने देखा कि धुँएँ की पदबू से भरा हुआ एक विशालकाय दानव, जिसके मुँह से आग

की लपटें निकलती थी, सड़क पर उसकी ओर बढ़ता आ रहा है। वह एकदम घबरा उठा, और वेतहाशा एक ओर भागा। इसके कुछ ही दिन उपरान्त उसने गिर्जे में उपदेश देते हुए कहा कि मैंने शैतान को आग उगलते हुए देखा है। इस घटना से मर्डक इतना घबराया कि फिर उसने अपने नमूने को बहुत दिनों तक हाते से बाहर नहीं निकाला। वह हाते के भीतर ही गुप्त रूप से प्रयोग करता रहा।

उसने अपने नमूने में मिलिएटर के दोनों युग्मों को, जिनमें से

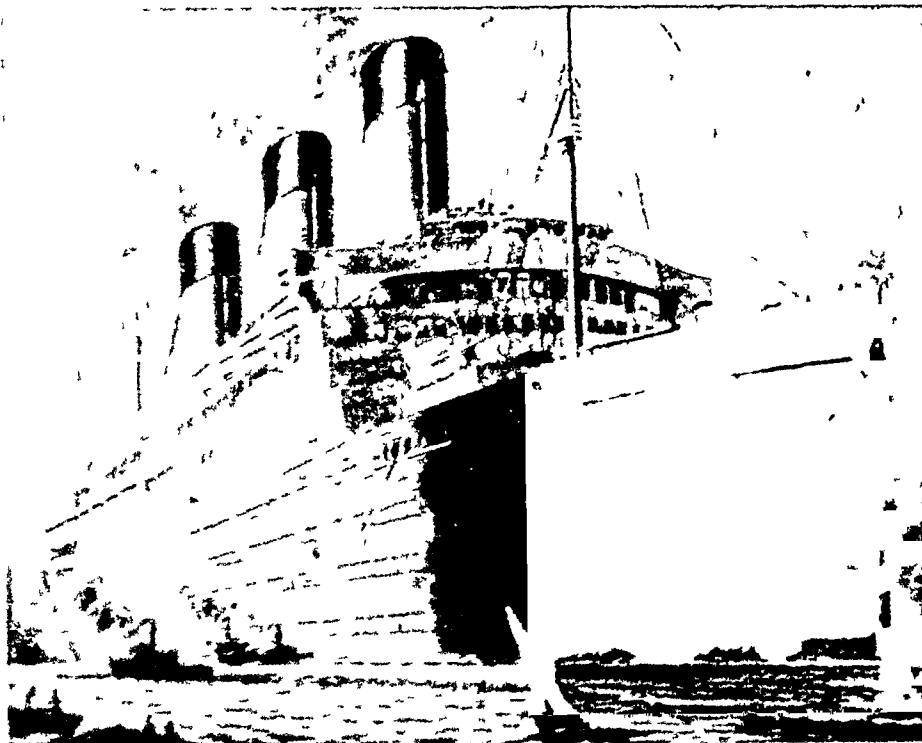

भाप की शक्ति का जादू

भट की पार की शक्ति के इंजन को उल्लेखनीय भाप आज भीमकाय गजानों को चलानी है ! होकर भाप मिलिएटर में

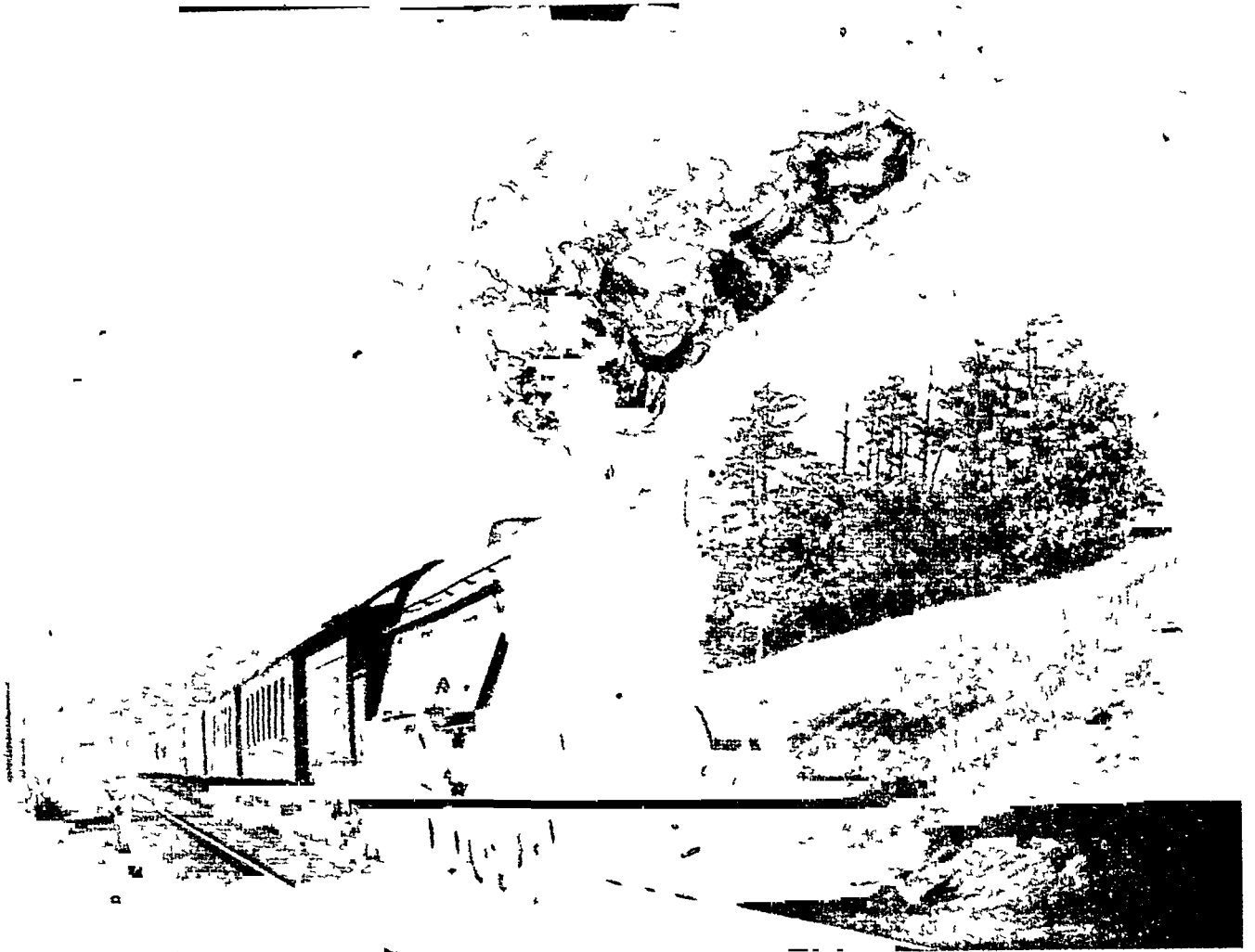

भाप की शक्ति का प्रतीक—लोहे की पटरियों पर दौड़नेवाला आधुनिक युग का एक लौह दानव
 यदि स्वयं जैम्स वैंट या जार्ज स्टीफेन्सन से भाप के इंजिन के आरंभिक दिनों में यह कहा जाता कि उनके आविष्कार के सौ साल के ही भीतर पृथ्वी पर लगभग ८ लाख मील लंबी लोहे की पटरियाँ बिछ जायँगी और उन पर १ मील प्रति मिनट की गति से भीमकाय इंजिनो से खींचे जानेवाली रेलगाडियाँ हज़ारों मन माल और सैकड़ों सवारियाँ लेकर पहाड़ों और नदियों को लौघते हुए रात-दिन दौड़ती रहेंगी तो शायद ही उन्हें इस बात पर विश्वास होता। पर आज दिन हमारे लिए ये रोज़मर्रा की मामूली बातें हैं।

प्रवेश करती थी, बारी-बारी से बन्द करने के लिए एक विशेष प्रकार का वाल्व बनाया, जो शैफ्ट से लोहे के एक डण्डे द्वारा सन्धिगत था। शैफ्ट के घूमने पर यह नई वाल्ववाला डण्डा आगे-पीछे खिसकता था, और सिलिण्डर के दोनो वाल्व उपर्युक्त समय पर बारी-बारी से खुलते थे।

इन्हीं दिनों कागनार नामक एक फ्रांसीसी ने भी भाप का एक इंजिन बनाया था। उसका इंजिन बहुत छोटा था और वह कच्ची सड़क पर भी चलता था। एक बार पेरिस की सड़क पर उसका इंजिन उलट गया। तब से फ्रांसीसी लोग भाप की गर्मी को खतरनाक समझने लगे और किसी ने भी उस इंजिन का सुधार करने का प्रयत्न नहीं किया।

मर्डक के बाद उसके शिष्य ट्रेविथिक ने मर्डक के नमूने

को सर्वांगपूर्ण और निर्दोष बनाने का जिम्मा लिया। उसने पहली बार भाप के इंजिन को रेल की पटरियों पर दौड़ाया। इसके पहले रेल की पटरियाँ ज़मीन पर बिछी तो अवश्य थीं, किन्तु उन पर चलनेवाली गाड़ियों को घोंडे खींचा करते थे। १८०३ में उसका इंजिन कई गाड़ियों को रेल की पटरी पर खींचने के लिए काम में लाया गया। लोहे की पटरियों पर दौड़नेवाला यह सर्वप्रथम इंजिन था।

परन्तु ट्रेविथिक की योजना कार्यान्वित न हो सकी। भाप के इंजिन की रेलगाड़ी तैयार करने का वास्तविक श्रेय जार्ज स्टीफेन्सन नामी एक अंग्रेज़ नौजवान को मिला। बचपन में वह कभी भेड़ें चराता, तो कभी फेरी लगाकर सौदा बेचता। आखिर वह भी उस खान में नौकर हो गया, जिसमें उसका

वहन पंदा करने की भी तरकीब निकाल ली। वैट ही सर्वप्रथम
कृति था, जिमने भाप के बल से पहिया घुमाया। अब तक
भाप के इंजिन केवल पम्प को ऊपर-नीचे चलाया करते थे,
किन्तु 'मर्क' प्रोग 'शफ्ट' की मदद से वाष्प इंजिन से खराद
ती मशीन लकड़ी काटने के लिए वृत्ताकार आरे आदि हर
तर की मशीनों को चलाने का काम लिया जाने लगा।

उपरान्त वैट ने एक बहुत ही छोटा, किन्तु उपयोगी
उपकरण रफ्तार इंजिन को पूर्ण बना दिया। इंजिन की
रफ्तार एन्जा बनाये रखने के लिए उसने 'गवर्नर' बनाया,
जो भाप के बाल्व के छेद को छोटा-बड़ा करता था।
गवर्नर म दो लट्टू लगे रहते हैं। ये लट्टू एक कीली के दोनों
पार्श्व लट्टू रहते हैं। उस कीली का सम्बन्ध इंजिन के
शैफ्ट (अक्ष) से रहता है। ज्यों-ज्यों शैफ्ट तेज घूमता है,
ये लट्टू भी तेज नाचते हैं। तेजी के साथ नाचने के कारण
ये लट्टू कीली से दूर हट जाते हैं। कई लीवरों की मदद से
लट्टू आ या सबध बाल्व से बना रहता है। लट्टू जब
कीली के साथ घूमने के कारण एक-दूसरे से दूर हट जाते
हैं, तो बाल्व के भीतर का सुराभ भी छोटा पड़ जाता है,
जिममें सिलिएडर में कम भाप प्रवेश करती है। नतीजा यह

होता है कि इंजिन की चाल धीमी पड़ जाती है। उसी तरह
जब इंजिन धीमा पडने लगता है, तो बाल्व के सुराब
बड़े हो जाते हैं, और पिस्टन में ज्यादा भाप आने
लगती है, जिससे रफ्तार बढ़कर फिर पूर्ववत् हो जाती है।

वैट के सग उसका एक सहायक भी था, जिसका नाम
विलियम मर्डक था। मर्डक कुछ दिन वैट के साथ रहने
के बाद कानवाल की खान में पानी उलीचने की मशीनों
की देखभाल करने के लिए इञ्जीनियर नियुक्त हो गया।
दिन भर के कठिन परिश्रम के उपरान्त भी वह शाम को
इंजिन के नमूने बनाया करता था। वह इस फिक्र में था कि
किसी तरह ऐसा इंजिन बना ले, जो सड़क पर दौड़ सके।
उसने तीन पहियोंका एक इंजिन बनाया, जिसमें आगेका पहिया
छोटा था। इसमें ब्वायलर का पानी एक स्पिरिट लैम्प द्वारा गर्म
किया जाता था। मर्डक सबसे छिपाकर अकेले में अपने हाते
के अन्दर इंजिन-सम्बन्धी प्रयोग करता था। एक दिन शाम
को मुहल्ले की सड़क को सूना पाकर वह अपने माडल को
सड़क पर ले गया। सयोगवश गिर्जे का एक पादरी घूमकर
उसी सड़क से लौट रहा था। पादरी ने देखा कि धुँएँ की बद्बू
से भरा हुआ एक विशालकाय दानव, जिसके मुँह से आग

की लपटें निकलती थी,
सड़क पर उसकी ओर
बढता आ रहा है। वह
एकदम घबरा उठा, और
बेतहाशा एक ओर भागा।
इसके कुछ ही दिन उप-
रान्त उसने गिर्जे में
उपदेश देते हुए कहा
कि मैंने शैतान को आग
उगलते हुए देखा है।
इस घटना से मर्डक
इतना घबराया कि फिर
उसने अपने नमूने को
बहुत दिनों तक हाते से
बाहर नहीं निकाला।
वह हाते के भीतर ही गुप्त
रूप से प्रयोग करता रहा।

उसने अपने नमूने
में सिलिएडर के दोनों
सुराबों को, जिममें से
होकर भाप सिलिएडर में

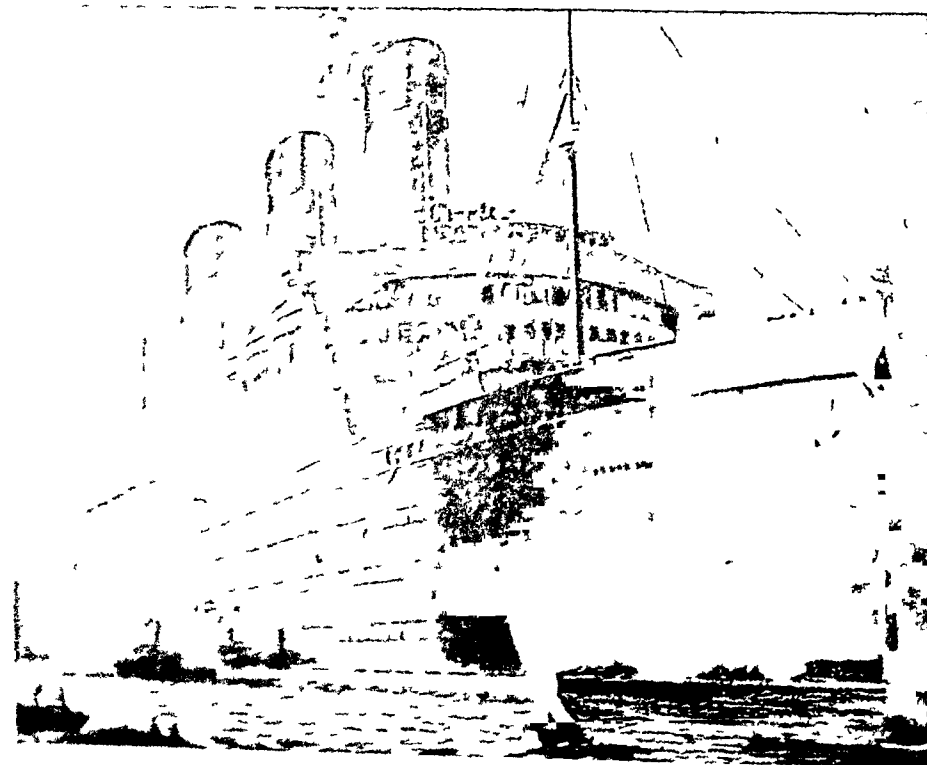

भाप की शक्ति का जादू

भाप की शक्ति की देवता के इंजिन को उन्लनेवाली भाप आज भीमकाय जहाजों को चलाती है।



भाप की शक्ति का प्रतीक—लोहे की पटरियों पर दौड़नेवाला आधुनिक युग का एक लौह दानव
 यदि स्वयं जैम्स वैंट या जार्ज स्टीफेन्सन से भाप के इंजिन के आरंभिक दिनों में यह कहा जाता कि उनके आविष्कार के सात साल के ही भीतर पृथ्वी पर लगभग ८ लाख मील लंबी लोहे की पटरियाँ बिछ जायेंगी और उन पर ५ मील प्रति मिनट की गति से भीमकाय इंजिनों से खींचे जानेवाली रेलगाड़ियाँ हजारों मनु माल और सैकड़ों सवारियों लेकर पहाड़ों और नदियों को लाँघते हुए रात-दिन दौड़ती रहेंगी तो शायद ही उन्हें इस बात पर विश्वास होता। पर आज दिन हमारे लिए ये रोज़मर्रा की मामूली बातें हैं।

प्रवेश करती थी, बारी-बारी से बन्द करने के लिए एक विशेष प्रकार का वाल्व बनाया, जो शैफ्ट से लोहे के एक डण्डे द्वारा सन्धिगत था। शैफ्ट के घूमने पर यह नई वाल्ववाला डण्डा आगे-पीछे खिसकता था, और सिलिण्डर के दोनो वाल्व उपर्युक्त समय पर बारी-बारी से खुलते थे।

इन्ही दिनों कागनार नामक एक फ्रांसीसी ने भी भाप का एक इंजिन बनाया था। उसका इंजिन बहुत छोटा था और वह कच्ची सड़क पर भी चलता था। एक बार पेरिस की सड़क पर उसका इंजिन उलट गया। तब से फ्रांसीसी लोग भाप की गर्मी को इतरनाक समझने लगे और किसी ने भी उस इंजिन का सुधार करने का प्रयत्न नहीं किया।

मर्डक के बाद उसके शिष्य ट्रेविथिक ने मर्डक के नमूने

को सर्वांगपूर्ण और निर्दोष बनाने का जिम्मा लिया। उसने पहली बार भाप के इंजिन को रेल की पटरियों पर दौड़ाया। इसके पहले रेल की पटरियों ज़मीन पर बिछीं तो अत्रय र्थीं, किन्तु उन पर चलनेवाली गाड़ियों को घोंटे खींचा करते थे। १८०३ में उसका इंजिन कई गाड़ियों को रेल की पट्टी पर खींचने के लिए काम में लाया गया। लोहे की पटरियों पर दौड़नेवाला यह सर्वप्रथम इंजिन था।

परन्तु ट्रेविथिक की योजना कार्यान्वित न हो सकी। भाप के इंजिन की रेलगाड़ी तैयार करने का वास्तविक श्रेय जार्ज स्टीफेन्सन नामी एक अंग्रेज नौजवान को मिला। बचपन में वह कभी भेड़ें चराता, तो कभी फेरी लगाकर सँदा बेचता। आविर् वह भी उस खान में नौकर हो गया, जिसमें उसका

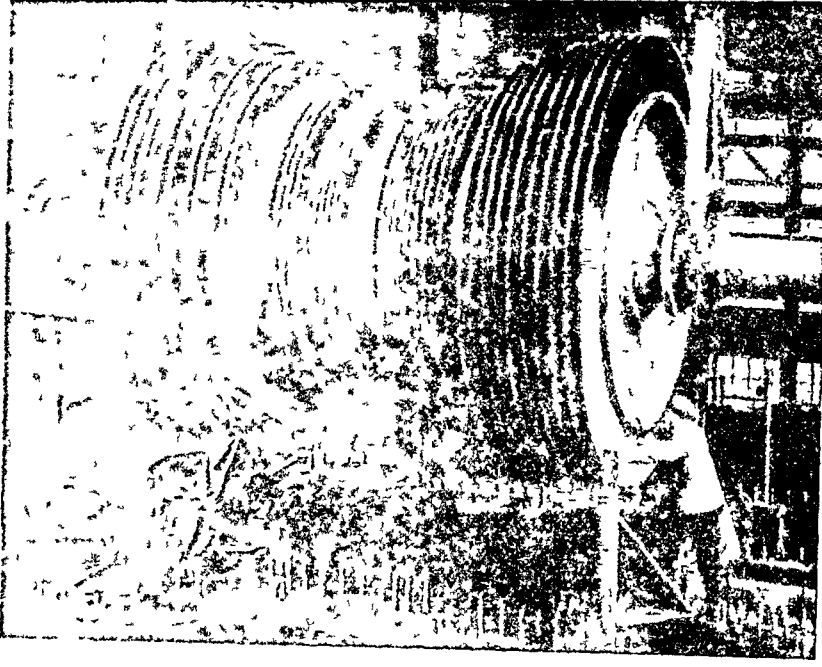

भाप से चलनेवाले टरबाइन (Turbine) का चक्र (खुला हुआ)

प्राकृत प्रदूषण बड़े जहाजों को चलाने के लिए एक विशेष प्रकार के चक्रवत् टरबाइन का प्रयोग किया जाता है। विशेष विवरण के लिए पृष्ठ ३४२ का मेटर देखिए।

बिना नाम करता था। यहाँ उसने छोटे-छोटे इंजिनों को कोयला दोंते हुए देखा। वह घंटों इन इंजिनों को देखा करता और घर पर मिट्टी से इन्हीं इंजिनो के माडल बनाया करता था। कुछ ही दिनों में वह इंजिन के कलपुर्णों से पूर्णतया परिचित हो गया। अब वह इनमें मरम्मत करने का काम करने लगा। लोग उसे 'इंजिन का डाक्टर' कहने लगे। इंजिन में किसी भी त्रुटि को नाराही क्यों न आ गई हो, वह उसे दुरुस्त कर देता था। फिर भी उस समय तक स्टीफेन्सन एक अच्छे भी नहीं पढ़ पाता था। उसने न्यूकामेन, मर्डक, वैट आदि का नाम भी नहीं सुना था। उसने इंजिन के सम्बन्ध में जानकारी राय पाना और कानों की सहायता से ही प्राप्त की थी। बच्चा होने पर उसने रात्रि-पाठशाला में जाकर पढ़ना सीखा। उसका छोटा-सा लड़का जब स्कूल से घर लौटता, तो स्टीफेन्सन अपनी किताब लेकर उसके पास पहुँच जाता और उसके साथ प्रपना मिट्टी का सफ़ेद दुहराता था।

टरबाइन लेने के बाद स्टीफेन्सन ने और भी गंभीरतापूर्वक इंजिनों का अध्ययन किया। इन दिनों यदि या किसी भी इंजिनो की मॉड भी बढ़ रही थी, क्योंकि खान के मालिकों के सामने बड़े समझौते आ उपस्थित हुई थी। इन दिनों स्टीफेन्सन के नौकरों का एक छोटा हुआ था,

जिससे सभी अच्छे-अच्छे घोड़े फौज के काम के लिए खरीद लिये गये थे। खान में कोयला-गाड़ी खींचने के लिए बटिया घोड़े मिलते ही न थे। युद्ध की सम्भावना के कारण चारा भी महँगा हो गया था। अतः खान के मालिको ने सोचा कि यदि कोयला-गाड़ी खींचने के लिए वे घोड़े के स्थान पर भाप के इंजिनो का प्रयोग कर सकें, तो उनकी सारी मुश्किलें दूर हो जायँ। अतः वाष्प-यंत्र सम्बन्धी अनुसन्धानों के लिए खान के मालिकों की ओर से खूब प्रोत्साहन मिलना शुरू हुआ।

स्टीफेन्सन ने वर्षों के अथक परिश्रम के उपरान्त अंत में बड़े आकार का एक इंजिन तैयार किया। उसने अपने इंजिन का ब्वायलर बहुत लम्बा बनाया। इस इंजिन की चिमनी भी बहुत ऊँची थी, जिससे

भाप बहुत जल्द बनती थी और इंजिन में शक्ति भी काफी पैदा होती थी। स्टीफेन्सन का यह इंजिन ६० मन का बोझा ५ मील प्रति घण्टा की रफ्तार से खींच लेता था। यह सन् १८१८ की बात है।

किन्तु ये इंजिन और उसके डिब्बे चलते समय बहुत ज्यादा हिलते-डुलते थे। अतः केवल कोयला, पत्थर, आटा आदि ऐसी चीजें, जो टूट-फूट नहीं सकती थी, इन रेलगाड़ियों में लादी जाती थीं। किन्तु स्टीफेन्सन तो सवारी-गाड़ी को खींचनेवाला इंजिन तैयार करना चाहता था। आखिर उसका यह स्वप्न भी २७ सितम्बर, १८२५, को पूरा हुआ। सवार की यह सर्वप्रथम पैसेंजर ट्रेन थी। इसमें ६ माल-गाड़ी के डिब्बे थे, जिनमें आटा और कोयला लदा था; एक डिब्बा कम्पनी के डायरेक्टरों के बैठने के लिए था, और ३१ डिब्बे पैसेंजरों के बैठने के लिए जुड़े हुए थे। इस गाड़ी को १२ मील प्रति घण्टा के वेग से भागते देखकर दर्शकों ने दौड़ों तले उँगलियाँ दबा लीं। इस छोटी-सी गाड़ी पर लगभग ६०० आदमी चिपके हुए थे।

उन दिनों साधारण जनता फरफर-धुआ उगलनेवाले इस लोहे के नवीन दानव से बहुत डरती थी। इसलिए इंजिन के आगे-आगे लाल झण्डा लिये हुए एक आदमी असली घोड़े

पर चढकर चलता था। पहले रेलगाडी सिर्फ दिन के समय चलती थी, रात को ठहर जाती थी। बाद मे जब रात को भी गाडी चलने लगी, तो रास्ता दिखाने के लिए इजिन के सामने एक बडी अँगोठी रक्खी जाने लगी। इस अँगोठी मे लकडी जलाकर रोशनी करते थे, ताकि रास्ता दिखाई दे। इजिन के सामने अक्सर जानवर आ जाया करते थे। उन्हे ड्राइवर बन्दूक मे मटर की छुरियाँ भरकर मारता था, जिससे वे रेल का रास्ता छोडकर भाग जायँ। इजिन मे कोयले के स्थान पर पहले लकडी ही जलाते थे। रास्ते में जब ईधन चुक जाता,

तो मुसाफिर उतरकर पास के पेडों से लकडी तोड लाते, और यदि राह चलते पानी खत्म हो जाता तो ब्वायलर के लिए पानी भी ढूँढ लाते थे।

सिगनल का भी अजीब तमाशा था। स्टेशन पर एक ऊँचा-सा मचान बना रहता था। जिस समय ट्रेन आने का वक्त होता, स्टेशन मास्टर मचान पर चढ जाता था। गाडी का धुवाँ देखते ही वह उतर आता और घण्टी बजाकर मुसाफिरो को आगाह कर देता था।

किन्तु बहुत थोडे समय मे ही शक्तिशाली रेलवे इजिन बनने लगे। अब तेज रोशनी की सर्चलाइट की मदद से ड्राइवर मीलो दूर अपना रास्ता देख सकता है। समूची रेलगाडियो की बनावट व चाल-ढाल मे भी आश्चर्यजनक और महत्त्वपूर्ण परिवर्तन हुआ है। अमेरिका और इङ्ग्लैण्ड मे तेज रेलगाडियाँ एक सिरे से दूसरे सिरे तक एकदम सपाट बनाई गई हैं। इनके बनाने मे लोहे की जगह

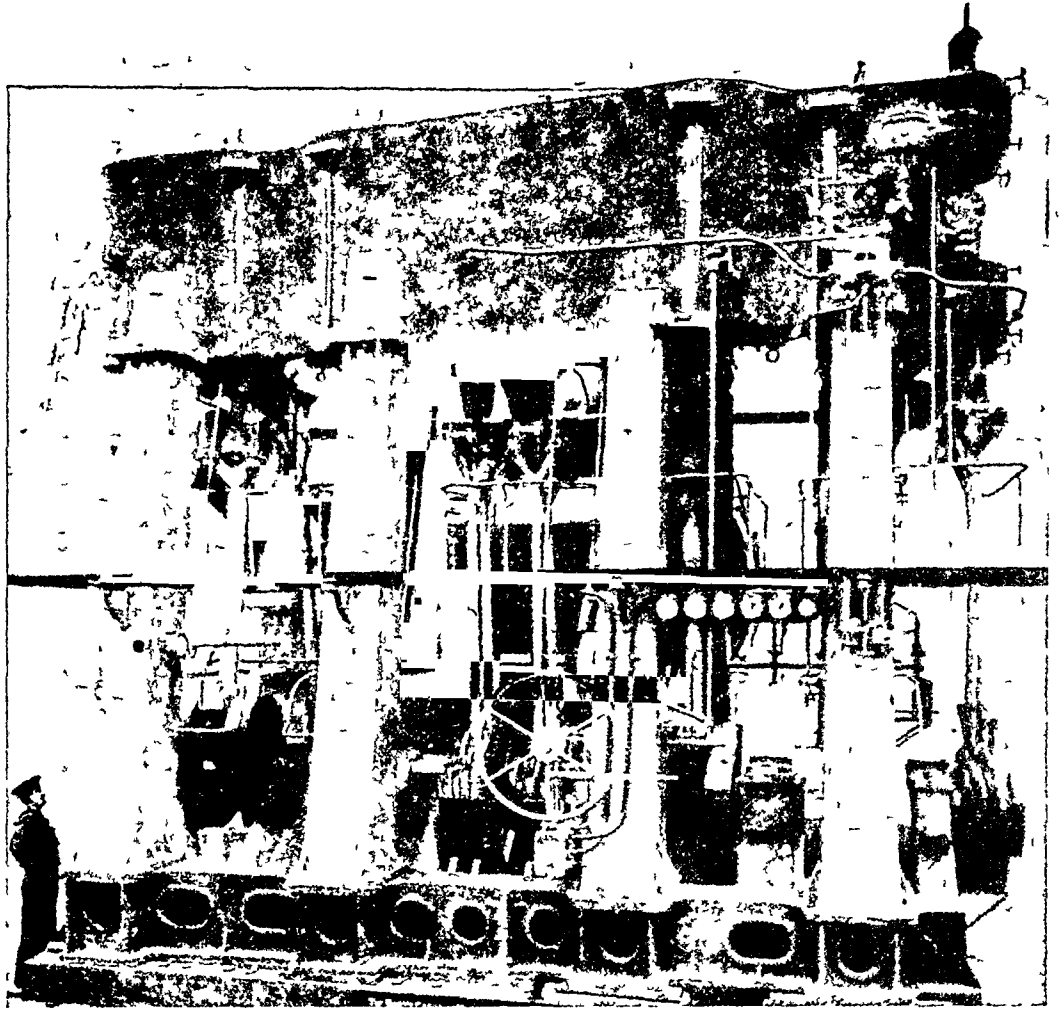

आधुनिक जहाजों-का इंजिन जिसमें भाप का प्रयोग किया जाता है

इस इंजिन की शक्ति ३०००-अश्वबल (Horse-Power) के बराबर है। अधिकांश जहाजों में यही इंजिन लगाया जाता है। इसको चलाने के लिए भाप अलग ब्वायलर में तैयार होती है।

अल्युमिनियम की चादर काम मे लाई गई है। चिमनी, गुम्बज आदि भूभटों से ये गाडियाँ सर्वथा मुक्त हैं। इनके इंजिन भाप से नहीं चलते, वरन् इन्हे चलाने के लिए एक बहुत ही सस्ते क्रिस्म के मिट्टी के तेल का प्रयोग करते हैं। ये इंजिन आठ-नौ सौ अश्व-बल रखते हैं; अतः १२० मील प्रति घण्टा की गति से यह रेलगाडी सफर करती है।

जिन स्थानो मे सस्ते मे बिजली प्राप्त की जा सकती है, अब वहाँ विद्युत्-शक्ति से चलनेवाले इजिन रेलगाडी खीचने लगे हैं। परन्तु रेलगाडियो के संचालन में तेल या बिजली की शक्ति का प्रयोग अभी बहुत कम मात्रा मे हो रहा है। अधिकांश रेलगाडियाँ अब भी भाप के ही बल से दौडती हैं।

रेलवे-यात्रा मे समय की बचत के लिए भी अनेक आविष्कार किये गये हैं। एक फ्रेञ्चमैन ने स्वयंक्रिय कर्लिंग

तो ईसाद थी है। इनकी मदद से गादियों के डब्बे स्वयं चलाने पर एक दूसरे ने जुड़ जाया करेंगे। इजिनो म चलाना लादने में भी काफी समय नष्ट होता था, परन्तु इन काम के लिए भी विजली की मशीनें बन गई हैं।

जेम्स वैंट द्वारा प्रथम वाष्प-इंजिन के आविष्कार के चौन्ना सौ साल के भीतर ही भाप की शक्ति के प्रयोग का प्राञ्चर्यजनक विकास हुआ है। यदि सन् १८१० की दुनिया के किसी व्यक्ति से—स्वयं जैम्स वैंट ही से—यह पूछा जाता कि सौ साल की बाद पृथ्वी पर लगभग आठ ताप मीटर लंबी लोहे की पटरियों की सड़के बिछ जायेंगी, जिन पर गोलों लंबे पुलों और सुरंगों द्वारा बड़ी-बड़ी मशीनें तो तापती और परतमालाओं को फोडती हुई, हजारों रेलगाड़ियों, रात-दिन दौड़ती रहेंगी, तो शायद ही वह इस बात पर विश्वास करता। शायद ही वह इस बात की उम्मीद करता कि इसी भाप की शक्ति के बल पर एक छोटे नगर की पूरी आबादी—तीन-चार हजार मुसलमानों—को भीमकाय जहाज हफ्ते भर ही में अटलांटिक महासागर को लाकर योरोप से अमेरिका पहुँचा दिया करेंगे, और सरपट दौड़नेवाली रेलगाड़ियाँ पेरिस से चलकर योरोप व एशिया की विशाल छाती को चीरती हुई पेकिंग तक ही दौड़ लगाया करेंगी।

किन्तु मनुष्य की अद्भुत वैज्ञानिक बुद्धि ने आज यह सब और उसमें भी अधिक अचरज-भरी बातें सार्थक कर दिखाई हैं। ये आज हमारे रोजमर्रा की साधारण बातें हो गई हैं, जिन्हें देखकर हममें से किसी को भी आश्चर्य नहीं होगा। आज तो मनुष्य भाप से दृक्तर तेल से उत्पन्न की हुई वैद्युत विजली की शक्ति को और बढ़ रहा है, और स्वयं तापकों में भी अब प्राञ्चर्यजनक फेर-फार क्रिये जाने लगे हैं। इनके प्रमुख उदाहरण आज के रेल और जहाजों के इंजिन हैं। इन इंजिनों के केवल आकार-प्रकार या रचना ही में वृद्धि नहीं हुई है, बल्कि सौ वर्ष के अनुभव और दिन पर दिन पैदा होनेवाली नई-नई आवश्यकताओं से इनकी भी नई रचना और सिद्धान्त में भी क्रान्तिकारी बदलाव ला दिया है। निरंतर सुधार और परिवर्तन के रोंके पर भी लगभग एक सौ वर्ष तक भाप के इंजिन उसी सिद्धान्त पर नाम नये गये, जिसका आविष्कार और प्रयोग मनुष्य के ही जैम्स वैंट ने किया था। इस सिद्धान्त के अनुसार भाप उत्पन्न करने में पैदा करने एक सिलियडर में भाप उत्पन्न की जाती है, जिसमें उदर करने दबाव के धक्के से एक

पिस्टन को आगे ढकेलती है। इस पिस्टन से एक डंडा पहियों की धुरी से जुड़ा रहता है और विशेष प्रकार की यांत्रिक व्यवस्था के अनुसार वह पिस्टन की आगे-पीछे की दोहरी सीधी गति को पहिए की वर्तुलाकार गति में परिवर्तित कर देता है। आज के हजारों भाप के इंजिन इसी सिद्धान्त पर काम करते हैं। किन्तु उन्नीसवीं शताब्दी के आखिर में (सर) चार्ल्स पार्सन्स नामक एक अंग्रेज़ वैज्ञानिक ने एक नये ही ढंग के वाष्प-इंजिन की रचना की, जिसमें बिलकुल दूसरा ही सिद्धान्त काम में लाया गया था। इस इंजिन का नाम 'टर्बाइन इंजिन' पड़ा। 'टर्बाइन' (Turbine) एक लैटिन शब्द है और इसका अर्थ है, वह जो अपने ही आस-पास लट्टू की तरह लहरदार चक्र काटते हुए गतिशील हो। इस इंजिन का सिद्धान्त वास्तव में सिकंदरिया के विद्वान् हीरो द्वारा आविष्कृत भाप के इंजिन के सबसे आदिम रूप से मिलता जुलता था। इस नये इंजिन का मूल सिद्धान्त पिस्टन और डंडे के घुमाव के उपयोग की भ्रष्ट में पड़े बिना भाप की गत्योत्पादक शक्ति को वर्तुलाकार गति में परिवर्तित करना था। इस सब में यह बात ध्यान में रखना आवश्यक है कि पानी से भाप बनाने में कोयला या ईंधन के रूप में कुछ शक्ति खर्च होती है। जब भाप पैदा होती है, तो उसमें यह शक्ति जमा रहती है। इस शक्ति की मात्रा भाप के दबाव और ताप की मात्रा पर निर्भर करती है। दबाव और ताप की वृद्धि के अनुपात में इस शक्ति में भी वृद्धि होती है। साधारण भाप के इंजिन में इसका प्रयोग सिलियडर के पिस्टन को इधर-उधर घुमाने में किया जाता है। इस क्रिया में इस शक्ति का जितना उपयोग होना चाहिए, उतना नहीं हो पाता और वह भाप का दबाव और ताप घट जाने के कारण व्यर्थ में नष्ट हो जाती है। टर्बाइन इंजिन में इसी व्यर्थ के व्यय को बचाने का प्रयत्न किया गया है और यह काम पिस्टन या डंडे के फेर में पड़ने के बजाय सीधे पहिये या चक्र पर ही भाप की प्रतिक्रिया कराकर सिद्ध किया गया है। आज दिन बड़े-बड़े जहाजों में इसी नये ढंग के इंजिनों का प्रयोग होता है।

टर्बाइन इंजिन की रचना और उसके कार्य करने की विधि के सब में विशेष बातें हम प्राच्युनिक युग के जहाजों के विकास संबंधी आगे आनेवाले लेख में बतायेंगे। इसी प्रकार रेल के इंजिनों की रचना और कार्य-विधि पर भी रेलगाड़ियों संबंधी आगे आनेवाले लेख में प्रकाश डाला जायगा।

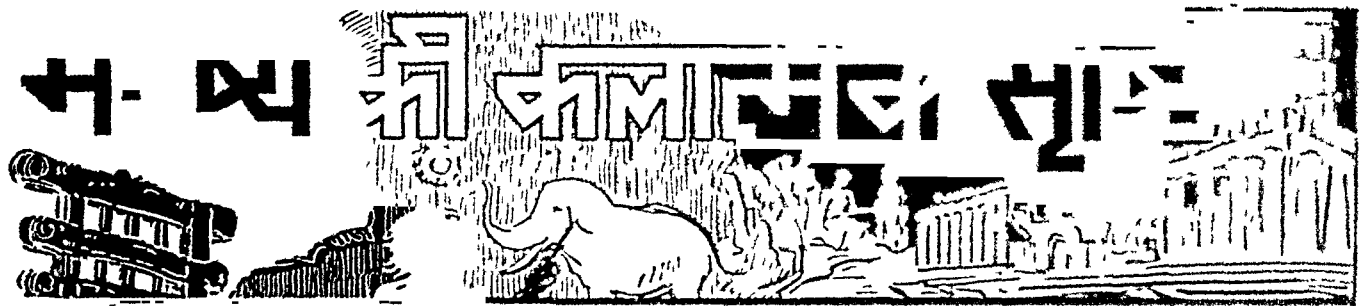

प्राचीन मिस्र की कला—(१)

आज से कुछ ही वर्ष पहले यदि कोई यह घोषणा करता कि प्राचीन मिस्र की कला हर दृष्टि से यूनान की कला के बराबरी की या रोम की कला से कहीं बढ़ चढ़कर है तो निस्सन्देह उसको अच्छी फटकार मिलती और कुछ नहीं तो उसकी खिन्ही जरूर उड़ायी जाती। किन्तु इसके विपरीत आज उल्टे यूनान और रोम की कला को मिस्र की कला की कगौड़ी पर जाँचा जाता है। प्रागैतिहासिक युग के धुंधले कोंहर से बाहर निकलने पर मिस्र ही में हमें कला के क्षेत्र में मनुष्य के सबसे प्राचीन स्मारक मिलते हैं। इस लेख में प्राचीन मिस्र की कला पर सामान्य रूप से विचार किया गया है, अगले लेख में उसकी विचित्र आलोचना की जायगी।

मानव सभ्यता का कांस्य अथवा ताम्रयुग (the Bronze Age) अपने पूर्ववर्ती प्रस्तर-युग की भौति सहस्रों वर्ष तक चलता रहा। इस युग में भी मनुष्य का जीवन उतना ही कठोर या अपरिष्कृत एवं शुष्क था, जितना कि प्रस्तर-युग में, किन्तु इसी काल में पृथ्वी पर मनुष्य के अस्तित्व को सुगमतर बनानेवाली जीवन की अनेक सुविधाओं का आविष्कार हुआ। ज्यों-ज्यों एक के बाद दूसरी शताब्दियाँ बीतती गईं, मनुष्य ने मक्का, जौ, बाजरा और सन आदि के उपयोग और उत्पत्ति का ज्ञान प्राप्त किया और घरेलू कार्यों के लिए पशुओं का पालना सीखा। कुछ और आगे चलकर, धातुओं को शोधने या पृथक् करने की कला का भी अनुसन्धान हुआ। सुवर्ण सम्भवतः सर्वप्रथम धातु थी, जिसका मनुष्य ने अनुसन्धान किया। इसके पश्चात्

ताँबे (ताम्र) की बारी आई। कांस्य युग में मनुष्यों को किसी शुभसयोगवश यह बात मालूम हो गई कि शुद्ध ताँबे के साथ टिन धातु का मिश्रण कर देने से उसमें द्रुत मजबूती आ जाती है। इस मिश्रण के परिणामस्वरूप जो धातु उन्होंने बनाई, उसी की सजा मानव इतिहास के इस काल को दे दी गई है, जिसे यह काल 'कांस्य युग' या 'ताम्रयुग' (the Bronze Age) कहलाता है।

कांस्य युग के मानव की कला के बहुत-से नमूने ग्रेज निकाले गये हैं और इनमें उस काल की नक्काशीदार तलवारे, कंगन, संजर, नक्काशीदार ताबीजनुमा नमूने (plaques) तथा अन्य बड़े वस्तुएँ मिली हैं। प्रस्तर-युग के लोगों की भौति दृश्य पदार्थों के निर्माण की अपेक्षा कांस्य युग के लोगों की प्रयत्न आभूषणों



आदिम मनुष्यों के शिलागृहो या समाधियों (Dolmens) के कुछ अग्रगण्य यह इंग्लैंड में पाये गये शिलागृहो का चित्र है। इनसे हमें भवन-निर्माण के क्षेत्र में मनुष्य के प्रागैतिहासिक प्रयास की अन्वेषक मिलती हैं।



देर-बहारी (Dair-El-Bahari) का मन्दिर और उसके पीछे का कगार का मन्दिर आज से करीब ३५०० वर्ष पूर्व बनाया गया था। मन्दिर के पीछे चट्टानों के ऊँचे भागों पर ध्यान टीजिए। मिस्र वालों की इमारतों की रचना-शैली पर इन चट्टानों के आकार और रूप की स्पष्ट छाप है, जिससे प्रतीत होता है कि इन्हीं से उनको अपनी स्थापत्यशैली के निर्माण में सुगम प्रेरणा मिली होगी।

तो मनास्य करने ही और अधिक थी। उसके अतिरिक्त धारण की ओर भी उनका झुकाव होने के प्रमाण पाये जाते हैं। शिलाखण्डों में एक-दूसरे पर रचकर बनाये हुए प्राचीन शिलाखण्डों (Dolmens) (देखिए पृष्ठ ३४३) प्रथम काल की मनासियों में, जो प्राचीन चल-चित्रों के समान, तात्कालिक मिस्र की कला में अपने

विकास की चरम सीमा को पहुँच गये, इस दिशा में हमे उनकी आरम्भिक आकाङ्क्षाओं के दर्शन होते हैं। इस प्रकार के आरम्भिक शिलाखण्ड या 'डॉलमेन' पुरातत्ववेत्ताओं को ब्रिटेन के समुद्र-तट से कुछ हटकर स्थित गैवरीनिज (Gavr'inis) नामक द्वीप में मिले हैं और इसी तरह के अन्य उदाहरण या नमूने फ्रान्स, डेनमार्क, स्वीडन, स्पेन और पुर्तगाल में भी पाये गये हैं। इन आरम्भिक रचनाओं में जो शिल्पकारी है, वह कतिपय दुर्लभ उदाहरणों को छोड़कर, प्रायः आयताकार (geometrical) अर्थात् भूमिति की रेखाओं का अकन मात्र है, उसमें मनुष्य या पशु के जीवन का चित्रण करने का कोई प्रयत्न नहीं किया गया है।

प्राचीन मिस्र के इतिहास का वर्णन डा० जिपाठी ने 'हिन्दी विश्व-भारती' के पिछले भाग में इतने सराहनीय ढंग से किया है कि इस पुरातन देश की ऐतिहासिक

पृष्ठभूमि के सम्वन्ध में यहाँ विशेष कुछ कहना अनावश्यक प्रतीत होता है। किसी भी देश की कला, वहाँ के निवासियों की वेपभूया और चरित्र-सवधी विशेषताओं की भौति, उस देश की प्राकृतिक दशा पर निर्भर है। वह उस देश विशेष की अवस्थाओं के साथ सामञ्जस्य रखने-वाले विचारों और भावनाओं ही का स्पष्टीकरण है। एक

मात्र निकृष्ट कला वही है, जो यांत्रिक (mechanical) बन गई हो, जिसमें वास्तविक भावनाओं और विचारों को व्यक्त करने की प्रेरणा नष्ट हो चली हो और जिसका लक्ष्य या कार्य ऐसी शैलियों और प्रवृत्तियों का अनुकरण मात्र रह गया हो, जो देश विशेष के वातावरण की वास्तविक अवस्थाओं से तनिक भी सवध न रखती हों।

मिस्र की पाकृतिक अवस्थाओं की तात्त्विक विशेषताओं में सर्वप्रथम वहाँ के सूर्य का असह्य प्रचण्ड ताप है। दूसरी विशेषता है वहाँ के बालुकामय मरुप्रदेश की सुदूरव्यापी अनुर्वरता और बीच की सङ्कीर्ण घाटी की सुरम्य हरियाली का पारस्परिक गहरा अन्तर या असंगति, और तीसरी मुख्य विशेषता है एक ही लवे सिलसिले में समतल मैदान में फैले हुए वहाँ के अनाज के खेतों, वजर पठारों और चूने या खडिया पत्थर के स्तरों की दूर तक फैली हुई शृंखलाएँ, जिनके दोनों ओर सैकड़ों फीट ऊँची चट्टानें समान रूप में लगातार खड़ी चली गई हैं।

मिस्री सूर्य के निर्दय ताप की चकाचौध के कारण ही वहाँ वातायन-रहित सपाट दीवालोंनेवाले भवनों का आविष्कार हुआ। इन दीवालोंने स्थान-स्थान पर उत्तकालीन कला की निर्माण-शैलियों के टंग की शिल्पकारी का प्रदर्शन नहीं था, वरन् उन पर अंकित या चित्रित दृश्यों की



अथु सिम्बेल के महान् देवालय के सभामण्डप का एक दृश्य छत की चित्रकारी की वारीकी और दोनों ओर खड़ी भीमकाय मूर्तियों की विमालता के अंतर पर गौर कीजिए। यह मंदिर न्यारहवें राजवंश के मन्नाट् गमनेज द्वितीय द्वारा लगभग १२५० ई० पू० (अर्थात् आज से लगभग ३००० वर्ष पूर्व) बनाया गया था।

भरमार थी। इस तरह दीवाल या धरातल भवन या भाग न होकर नानो चित्रित पेरिस अथवा शिला-लेख का विमालता बन गया। दीवारों, स्तंभों आदि पर उभरी हुई मूर्तियों प्रायः सुन्दर होते हुए भी दिवाल मिस्री मन्दिरों में भीतर धुंधले प्रकाश के कारण स्पष्ट नहीं दीप्त पड़ती थीं, अतः उन्हें विशेषतया स्पष्ट करने के लिए उन पर मन्नाट् गमनेज

ता। मग न वह प्रयोग इतना अधिक होने जाने के उद्देश्य से प्रायः अत्यन्त उच्च मरू मूर्तियों पर भी एक प्रकार का अत्यन्त लेप या प्लास्टर (stucco) चढा दिया के कारण बहुत-सी अति सुन्दर मूर्तियों की यह बलिदान हो जाता था।

एगिप्ट प्रनुर्वरता के मध्य में पाये जाने-वाली वनस्पति की हरियाली की प्रचुरता के मिस्र की इमारतों में उनके बाहरी रूप प्रिगालता तथा भीतर की शोरवारीकी के अत्यन्त नूतन शिल्पकारी की मात्रा के अद्भुत

विशारदों को अपने क्षेत्र में करना पड़ा, वहाँ की मूर्ति-कला पर दुगुनी शक्ति के साथ लागू हुए। विशाल आकार-प्रकार के रहस्यमय मिस्री मन्दिर में ग्रीस की मूर्तियों जैसी कोई भी मूर्ति बहुत तुच्छ खिलौने-सी प्रतीत होती। ग्रीस की मूर्ति-कला की उल्लसित मासलता नृत्य करते हुए चरवाहों के जीवन और लहराती नदियों के देश की उपज है, वह उस क्षणभंगुर विश्व की वस्तु है, जहाँ का सौन्दर्य अस्थिर है—वह अनन्त के भाव को व्यक्त करनेवाले प्राकृतिक दृश्य अथवा स्थापत्य की वस्तु नहीं।—मिस्र के कलाकारों की मानसिक अवस्था को समझने के लिए हमें उन विशेषताओं या गुणों की ओर ध्यान देना पड़ेगा, जो

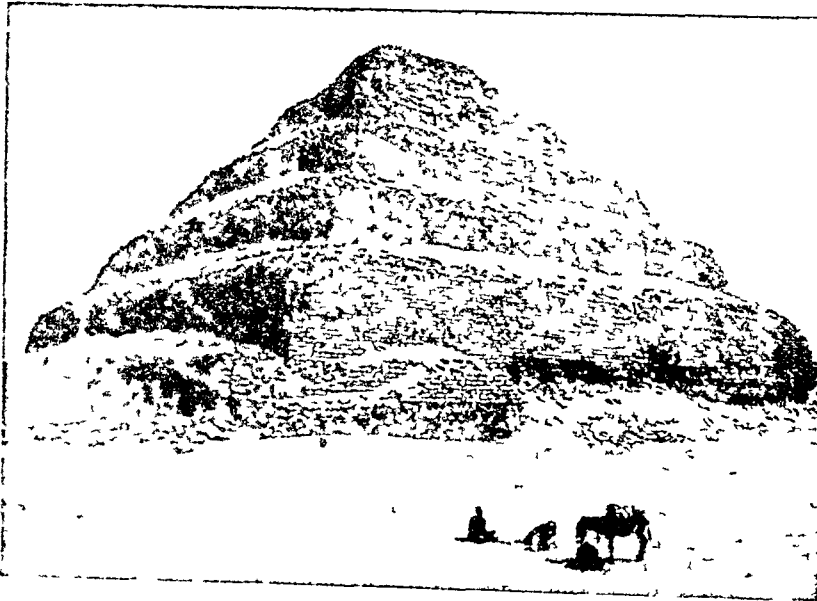

सम्राट् जोसेर का सीढ़ीनुमा पिरामिड

यह मिस्र की सबसे प्राचीन इमारतों में माना जाता है। इसकी रचना लगभग ५००० वर्ष पूर्व उस युग के महान् मिस्री स्थपति इमहोतेप ने की थी। इसी तरह के पिरामिडों से श्रम में चलकर मिस्री पिरामिडों का विकास हुआ।

उनके साहित्य में जीवन के आदर्श-स्वरूप माने गये हैं। प्राचीन मिस्र में अटल स्थिरता (Stability) और शक्ति या दृढता सब गुणों से अधिक प्रशसनीय समझे जाते थे और सार्वजनिक स्मारकों (Public Monuments) का नाम ही वहाँ “स्थिर वस्तुएँ” था। मिस्रवासियों में शक्ति,

चिरस्थिरता, भव्यता, सामञ्जस्य और कर्मठता की भावना अत्यन्त पूर्ण रूप में विद्यमान थी। इस भावना में सहानुभूति और दया का भी पुट था, जो एक विस्तृत सुसंगठित ढाँचे को सज्ज करिये हुए थी। मिस्री कलाकार इन सारे जीवन के उद्देश्यों को अपनी कला में इस सत्यता और शक्ति के साथ सम्पुटित एवं अभिव्यजित करते थे कि उनके व्यक्तित्व का प्रभाव उन सभी पर पड़ा है, जो उनकी कलाकृतियों की ओर आकृष्ट हुए हैं। वे अपने वाद आनेवाली किसी भी जाति की तुलना में सच्ची कला के सिद्धान्तों का पूर्णतया प्रतिपादन करते हैं।

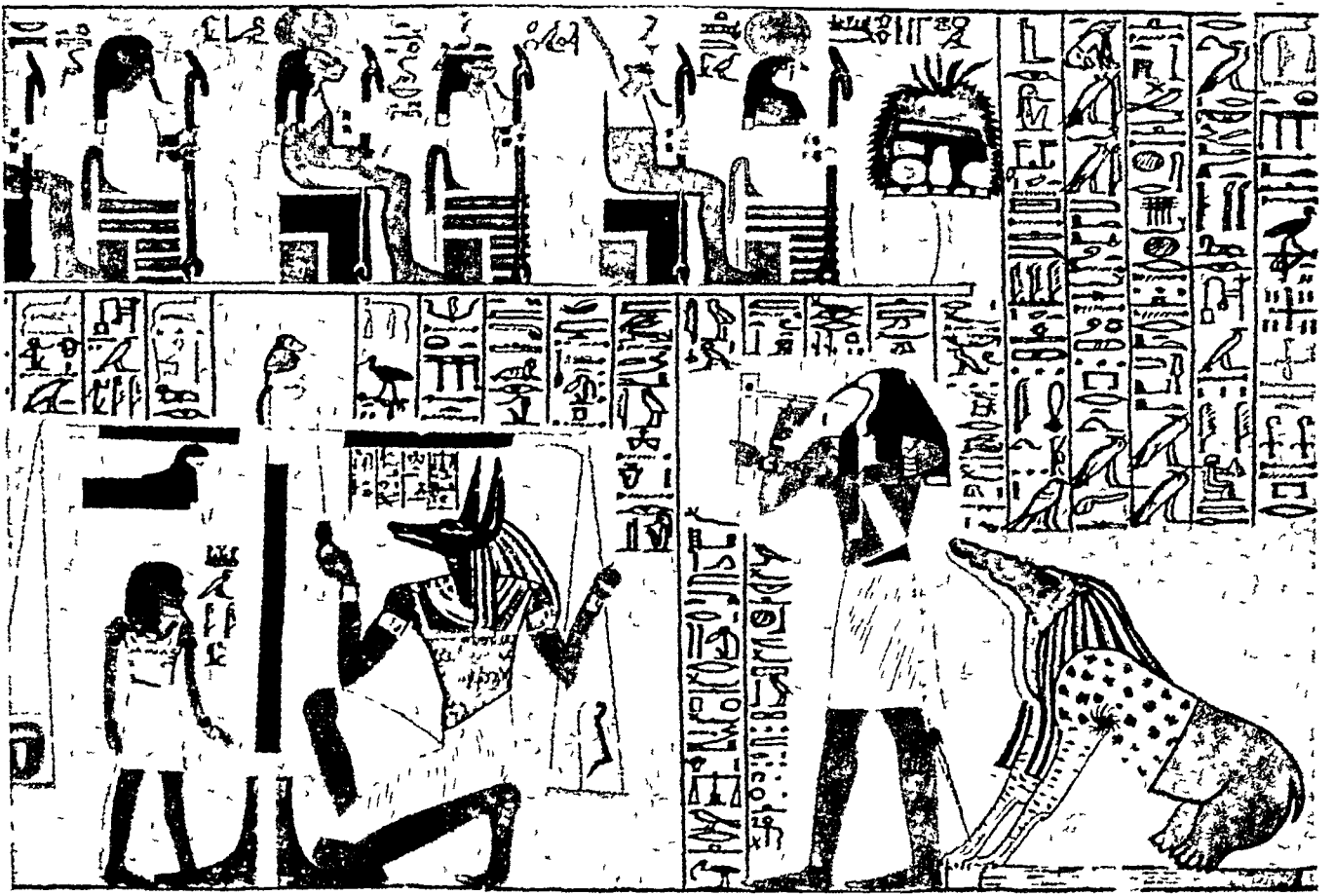

प्राचीन मिस्र की चित्रकला के उत्कृष्ट स्मारक—'अनी' के पेपिरस के दो दृश्य

ये चित्र ब्रिटिश म्यूजियम में सुरक्षित प्राचीन मिस्र के एक 'पेपिरस' (एक प्रकार के कागज़ पर लिखित लेख) के अंश हैं। बीच-बीच में अंकित मिस्री भाषा की चित्रलिपि के चिह्न हैं, जिनसे आगे चलकर ग्रीक, लैटिन आदि भाषाओं के अक्षर बने।